
Обиходъ
церковный нотнагш
пѣнїя.

Во слáвꙋ стыѧ, ѣдиносꙋщныѧ, животворѧщїѧ и нераздѣлимыѧ Трцы, Отца, и Сна, и Стáгw Дха: Повелѣнїемъ Блгочестивѣйшагw, Самодержáвнѣйшагw, Великагw Гдрѧ нáшегw Имперáтора Алеѯáндра Николáевича всеѧ Россíи: при Сꙋпрꙋгѣ Егw, Блгочестивѣйшей Гдрнѣ, Императрíцѣ Мариí Алеѯáндровнѣ: при Мтри Егw Блгочестивѣйшей Гдрнѣ, Императрíцѣ Алеѯáндрѣ Ѳеодóровнѣ: при Наслѣдникѣ Егw Блговѣрномъ Гдрѣ, Цесарéвичѣ и Великомъ Кнзѣ, Николáѣ Алеѯáндровичѣ: при Блговѣрныхъ Гдрѣхъ Великихъ Кнзѣхъ: Алеѯáндрѣ, Владимíрѣ, Алеѯíѣ и Сергíѣ Алеѯáндровичахъ: при Блговѣрномъ Гдрѣ, Великомъ Кнзѣ Кwнстантíнѣ Николáевичѣ, и при Сꙋпрꙋгѣ Егw, Блговѣрной Гдрнѣ, Великой Кнгинѣ Алеѯáндрѣ Íwсифовнѣ: при Блговѣрныхъ Гдрѣхъ, Великихъ Кнзѣхъ, Николáѣ и Кwнстантíнѣ Кwнстантíновичахъ: при Блговѣрномъ Гдрѣ Великомъ Кнзѣ Николáѣ Николáевичѣ, и при Сꙋпрꙋгѣ Егw, Блговѣрной Гдрнѣ, Великой Кнгинѣ Алеѯáндрѣ Петровнѣ: при Блговѣрномъ Гдрѣ, Великомъ Кнзѣ Николáѣ Николáевичѣ: при Блговѣрномъ Гдрѣ, Великомъ Кнзѣ Михаúлѣ Николáевичѣ, и при Сꙋпрꙋгѣ Егw, Блговѣрной Гдрнѣ, Великой Кнгинѣ Óльгѣ Ѳеодóровнѣ: при Блговѣрномъ Гдрѣ, Великомъ Кнзѣ Николáѣ Михаúловичѣ: при Блговѣрной Гдрнѣ, Великой Кнгинѣ Елéнѣ Пáвловнѣ: при Блговѣрной Гдрнѣ, Великой Кнжнѣ Мариí Алеѯáндровнѣ: при Блговѣрныхъ Гдрнахъ, Великихъ Кнгинахъ: Мариí Николáевнѣ: Óльгѣ Николáевнѣ, и при Сꙋпрꙋгѣ Ѣмъ: при Великихъ Кнжнахъ, Óльгѣ и Вѣрѣ Кwнстантíновнахъ: при Великой Кнгинѣ, Екатерíнѣ Михаúловнѣ, и при Сꙋпрꙋгѣ Ѣмъ: и при Королéвѣ Нїдерлáндской Áннѣ Пáвловнѣ. Блгословéнїемъ же Стѣйшагw Правúтельствꙋющагw Сúнода, напечáтася кнúга сíѧ, Óбихóдъ црковный нóтнагw пѣнїѧ, декáбрьскимъ тúснѣнїемъ, въ цртвꙋющемъ великомъ грáдѣ Москвѣ, въ Сúнодáльной тúпографíи, въ лѣто ѿ сотворéнїѧ мíра ѯзтѫ, ѿ Рождествá же по плóти Бга Слóва, ѩѱѳ, Íндикта г, мцá Мáрта.

9.P. 1860

Ѡ главлéнїе кнúги сеѧ.

Начáло всенóщнагw пѣнїѧ.

Блгослови́ дꙋшé моѧ́ Гдá: Знáменнагw роспѣ́вá. лúстъ а.
Грéческагw роспѣ́вá. лúстъ на ѡборóтѣ – – – б.
Кíевскагw роспѣ́вá. лúстъ на ѡборóтѣ – – – г.
На рождтвó, бгоявлéнїе и блговѣщенїе: Съ нáми Бгъ:
Знáменнагw роспѣ́вá. лúстъ – – – – – – – д.
Кíевскагw роспѣ́вá. лúстъ – – – – – – – е.
Йнагw роспѣ́вá. лúстъ тóйже на ѡборóтѣ.
Въ нáвечерїи рождтвá хртóва, на часѣ́хъ тропáрь: Написовáшесѧ йногдá: Грéческагw роспѣ́вá. лúстъ на ѡборóтѣ – ѕ.
Кондáкъ: Дéва днéсь превѣ́чное слóво: лúстъ – – і.
Въ нáвечерїи бгоявлéнїѧ тропáрь: Возвращáшесѧ йногдá Íорданá: лúстъ на ѡборóтѣ – – – – – і.
Кондáкъ: Во стрвáхъ днéсь Íорданскихъ: лúстъ аі.
Тропáрь на рождтвó хртóво: Рождтвó твоé хртé бже: Грéческагw роспѣ́вá. лúстъ – – – – – – – аі.
Кондáкъ: Дéва днéсь прествéственнаго рождáетъ: лúстъ тóйже на ѡборóтѣ.
Тóйже кондáкъ: Болгáрскагw роспѣ́вá. лúстъ – бі.
Блжéнъ мꙋжъ: Знáменнагw роспѣ́вá. лúстъ тóйже на ѡ.
Грéческагw роспѣ́вá. лúстъ – – – – – – гі.

Кіевскагѡ роспѣва. листъ на ѡборотѣ - - - - ді.
Гдⷭ҇и воззвахъ: по гласѡмъ. Знаменнагѡ роспѣва. листъ ѕі.
Кіевскагѡ роспѣва. листъ - - - - - - - к.
Свѣте тихїй: Знаменнагѡ роспѣва. листъ - - кд.
Кіевскагѡ роспѣва. листъ тойже на ѡборотѣ.
Прокімны дневніи: Знаменнагѡ роспѣва. листъ - ке.
Кіевскагѡ роспѣва. листъ - - - - - - - кѕ.
Нынѣ ѿпꙋщаеши раба твоего: Кіевскагѡ роспѣва. листъ кз.
На бл҃гословенїи хлѣбѡвъ тропарь: Бцⷣе дв҃о радꙋйсѧ:
Греческагѡ роспѣва. листъ тойже на ѡборотѣ.
Бг҃ъ гдⷭ҇ь, и ꙗвисѧ намъ: Аще же четыредесѧтница: Аллилꙋїа
съ тропари, по гласѡмъ. Знаменнагѡ роспѣва. листъ
тойже на ѡборотѣ.
Бг҃ъ гдⷭ҇ь, и ꙗвисѧ намъ: съ тропари и бг҃ородичны. Гре-
ческагѡ роспѣва. листъ - - - - - - - - лв.
Бг҃ъ гдⷭ҇ь, и ꙗвисѧ намъ: съ сѣдальны. Болгарскагѡ рос-
пѣва. листъ на ѡборотѣ - - - - - - - лѳ.
Полѵелей: Хвалите имѧ гдⷭ҇не: Знаменнагѡ рос-
пѣва. листъ - - - - - - - - - - мд.
Греческагѡ роспѣва. листъ - - - - - - - ме.
Кіевскагѡ роспѣва. листъ тойже на ѡборотѣ.
На рѣкахъ вавѵлѡнскихъ: Знаменнагѡ роспѣва:
листъ на ѡборотѣ - - - - - - - - мѕ.
Греческагѡ роспѣва. листъ - - - - - - - ми.
Кіевскагѡ роспѣва. листъ - - - - - - - н.

Величанїѧ въ праздники гдⷭ҇скїѧ и во дни нарочитыхъ ст҃ыхъ:
Знаменнагѡ роспѣва. листъ на ѡборотѣ - - - н.
Пꙋтевагѡ роспѣва. листъ на ѡборотѣ - - - не.
Кіевскагѡ роспѣва. листъ на ѡборотѣ - - - ѯа.
Тропари воскресны, поемыѧ по непорочнахъ: Бл҃гословенъ
еси гдⷭ҇и: листъ - - - - - - - - - ѯѕ.
Греческагѡ роспѣва. листъ - - - - - - - ѯи.
Степенна: Ѿ юности моеѧ: листъ - - - - о.
Прокімны воскресны, на и҃ гласѡвъ. листъ - - оа.
Всѧкое дыханїе: листъ - - - - - - - ов.
По н҃ мъ ѱалмѣ, на введенїе прест҃ыѧ бцⷣы. Слава: Днесь
храмъ ѡдꙋшевленный: Знаменнагѡ роспѣва. тамже.
На рж҃ство хрⷭ҇тово: Всѧческаѧ днесь: Кіевскагѡ рос-
пѣва. листъ тойже на ѡборотѣ.
Стїхира: Слава въ вышнихъ бг҃ꙋ: листъ - - ог.
На бг҃оѧвленїе гдⷭ҇не: Всѧческаѧ днесь да возрадꙋютсѧ:
листъ тойже на ѡборотѣ.
Въ нлⷣю ваїй: Днесь хрⷭ҇тосъ входитъ: тамже.
На преѡбраженїе гдⷭ҇не: Всѧческаѧ днесь: листъ од.
Во ст҃ꙋю четыредесѧтницꙋ: Покаѧнїѧ ѿверзи ми двери: тамже.
На ѳ҃ и пѣсни: Величитъ дꙋша моѧ гдⷭ҇а: Греческагѡ
роспѣва. листъ - - - - - - - - - - оє.
Ст҃ъ гдⷭ҇ь бг҃ъ нашъ. на и҃ гласѡвъ. Знаменнагѡ рос-
пѣва. листъ на ѡборотѣ - - - - - - - оѕ.
Преблг҃ословенна еси бцⷣе дв҃о: листъ - - - - оз.

Славосло́вїе вели́кое. ли́стъ на ѡ҆боро́тѣ – – – о҃з.
По славосло́вїи тропари̑ воскр҃ны. ли́стъ – – – п҃.
Взбра́нной воево́дѣ побѣди́тельнаѧ: ра́зныхъ роспѣ́вѡвъ.
ли́стъ то́йже на ѡ҆боро́тѣ.
Нача́ло бж҃е́ственныѧ лїтꙋргі́и. Зна́меннагѡ роспѣ́ва.
ли́стъ на ѡ҆боро́тѣ – – – – – – – – – п҃в.
Є҆ли́цы во хр҃та̀ крести́стесѧ: ли́стъ на ѡ҆боро́тѣ п҃г.
На воздви́женїе ч҃тна́гѡ кр҃та̀: Кр҃тꙋ̀ твоемꙋ̀ покланѧ́емсѧ
вл҃ко: ли́стъ то́йже на ѡ҆боро́тѣ.
Прокі́мны воскре́сны. ли́стъ – – – – – – – п҃д.
Прокі́мны дневні́и. ли́стъ – – – – – – – п҃є.
Херꙋві́мскаѧ пѣ́снь. ли́стъ на ѡ҆боро́тѣ – – – п҃ѕ.
Задосто́йники на гд҃скїѧ пра́здники. Зна́меннагѡ роспѣ́ва.
ли́стъ на ѡ҆боро́тѣ – – – – – – – – – п҃и.
Ті́ижъ задосто́йники. Зна́меннагѡ пꙋтева́гѡ роспѣ́ва.
ли́стъ на ѡ҆боро́тѣ – – – – – – – – – ч҃ѕ.
О҆́ч҃е на́шъ, и҆́же є҆сѝ на нб҃сѣ́хъ: ли́стъ – – – р҃д.
Прича́стны дневні́и. ли́стъ то́йже на ѡ҆боро́тѣ.
Прича́стны дванадесѧ́тнымъ пра́здникѡмъ. ли́стъ на ѡ҃в р҃ѕ.
Бл҃гослове́нъ грѧды́й во и҆́мѧ гд҃не: и҆ про́чїи до конца̀
лїтꙋргі́и. ли́стъ на ѡ҆боро́тѣ – – – – – – р҃ѳ.
Нача́ло бж҃е́ственныѧ лїтꙋргі́и. Кі́евскагѡ роспѣ́ва. ли́стъ р҃ві.
Ѱало́мъ: Бл҃гослови̑ дꙋше̑ моѧ̀ гд҃а: та́мже.
И҆ нн҃ѣ: Є҆диноро́дный сн҃е: ра́зныхъ роспѣ́вѡвъ.
ли́стъ на ѡ҆боро́тѣ – – – – – – – – р҃ѕі.

Бл҃же́нны воскр҃ны о҆смѝ гласѡ́въ. Гре́ческагѡ роспѣ́ва.
ли́стъ на ѡ҆боро́тѣ – – – – – – – – – р҃ні.
Прїиди́те поклони́мсѧ и҆ припаде́мъ ко хр҃тꙋ̀: ли́стъ на ѡ҃в р҃к.
Прокі́мны въ недѣ́ли о҆смѝ гласѡ́въ. ли́стъ на ѡ҆боро́тѣ р҃ка.
Прокі́мны дневні́и. ли́стъ на ѡ҆боро́тѣ – – – р҃кв.
Херꙋві́мскаѧ ра́зныхъ роспѣ́вѡвъ. ли́стъ – – – р҃кє.
О҆ц҃а̀ и҆ сн҃а и҆ ст҃а́гѡ дх҃а: на два̀ роспѣ́ва. ли́стъ на ѡ҃в. р҃ли.
На лїтꙋргі́и васі́лїа вели́кагѡ: Досто́йно и҆ пра́ведно є҆́сть:
ли́стъ на ѡ҆боро́тѣ – – – – – – – – – р҃м.
Досто́йно є҆́сть ꙗ҆́кѡ воистиннꙋ̀: ра́зныхъ роспѣ́вѡвъ.
ли́стъ на ѡ҆боро́тѣ – – – – – – – – – р҃ма.
Ѡ҆ тебѣ̀ ра́дꙋетсѧ: ра́зныхъ роспѣ́вѡвъ. ли́стъ на ѡ҃в р҃мд.
Задосто́йники на всѧ̀ гд҃скїѧ пра́здники: съ запѣ́вами.
Гре́ческагѡ роспѣ́ва. ли́стъ на ѡ҆боро́тѣ – – – р҃мє.
О҆́ч҃е на́шъ: и҆ про́чее. ли́стъ – – – – – – р҃нв.
Прича́стны дневні́и, ра́зныхъ роспѣ́вѡвъ. ли́стъ на ѡ҃в р҃нв.
Бл҃гослове́нъ грѧды́й: и҆ про́чее до конца̀ лїтꙋргі́и.
ли́стъ – – – – – – – – – – – – – р҃нз.
Во ст҃ꙋ́ю четыредесѧ́тницꙋ вели́кїе прокі́мны. ли́стъ
на ѡ҆боро́тѣ – – – – – – – – – – р҃нѳ.
На вели́комъ повече́рїи: Гд҃и си́лъ съ на́ми бꙋ́ди:
и҆ про́чее. ли́стъ – – – – – – – – – – р҃ѯ.
По девѧ́томъ часѣ̀, бл҃же́нны: Во цр҃твїи твое́мъ помѧни̑
на́съ гд҃и: Зна́меннагѡ роспѣ́ва. ли́стъ на ѡ҆боро́тѣ р҃ѯв.
Кі́евскагѡ роспѣ́ва. ли́стъ на ѡ҆боро́тѣ – – – р҃ѯд.

Лїтѵргіа преждещ҃е́ннаѧ, ра́зныхъ роспѣ́вшвъ. ли́стъ р҃ѯз.
Въ с҃ѵ҃ббѡ́тѵ̀ па́тыѧ недѣ́ли поста̀ тропа́рь: Повелѣ́нное та́йнѡ пріе́мъ: Гре́ческагѡ роспѣ́ва. ли́стъ на ѡ̑бороте́ р҃ѳѕ.
Ина́гѡ роспѣ́ва. ли́стъ – – – – – – – – – р҃ѳз.
Конда́къ: Взбра́нной воево́дѣ: Гре́ческагѡ роспѣ́ва. ли́стъ р҃ѳи.
Кіе́вскагѡ роспѣ́ва. ли́стъ то́йже на ѡ̑бороте́.
Тропа́рь: Сѐ жени́хъ гра́дѣтъ: Зна́меннагѡ роспѣ́ва. ли́стъ р҃ѳ҃а҃.
Кіе́вскагѡ роспѣ́ва. ли́стъ то́йже на ѡ̑бороте́.
Свѣ́тиленъ: Чертого́мъ твои́ ви́ждь: Кіе́вскагѡ роспѣ́ва. ли́стъ – – – – – – – – – – – – – – р҃п.
Въ вели́кіи́ четверто́къ тропа́рь: Е҃гда̀ сла́вніи ѹ҃ченицы̀: Зна́меннагѡ роспѣ́ва. ли́стъ то́йже на ѡ̑бороте́.
Кіе́вскагѡ роспѣ́ва. ли́стъ – – – – – – – р҃па.
Ве́чери твоеѧ̀ та́йныѧ: Зна́меннагѡ роспѣ́ва. ли́стъ то́йже на ѡ̑бороте́.
Въ вели́кіи́ пато́къ ве́чера: Тебѐ ѡ҃дѣ́ющагосѧ: Зна́меннагѡ роспѣ́ва. ли́стъ на ѡ̑бороте́ – – – – – – р҃пв.
Бо́лгарскагѡ роспѣ́ва. ли́стъ на ѡ̑бороте́ – – р҃пг.
Тропа́рь: Бл҃гообра́зный і҃ѡ́сифъ: Гре́ческагѡ роспѣ́ва. ли́стъ на ѡ̑бороте́ – – – – – – – – – – р҃пе.
Дрѵ́гій тропа́рь: Мѵ̈роно́сицамъ жена́мъ: та́мже.
Бл҃гообра́зный і҃ѡ́сифъ: Бо́лгарскагѡ роспѣ́ва. ли́стъ р҃пѕ.
Въ вели́кѹю с҃ѵ҃ббѡ́тѵ̀ непоро́чны. Зна́меннагѡ роспѣ́ва. ли́стъ то́йже.
Гре́ческагѡ роспѣ́ва. ли́стъ – – – – – – – р҃ч.

На ц҃ѣлова́нїи плащани́цы стїхи́ра: Прїи́дѣте ѹ҃блажи́мъ: Знаменнагѡ роспѣ́ва. ли́стъ на ѡ̑бороте́ – – – с҃в.
Бо́лгарскагѡ роспѣ́ва. ли́стъ – – – – – – – с҃д.
Въ то́йже де́нь стїхи́ры, и҃ про́чее возслѣ́дованїе слѹ́жбы ра́зныхъ роспѣ́вшвъ. ли́стъ на ѡ̑бороте́ – – – с҃е.
Послѣ́дованїе въ недѣ́лю па́схи. ли́стъ – – – с҃аі.
Кано́нъ моле́бный ко прест҃ѣ́й в҃ц҃ѣ: Къ в҃ц҃ѣ̀ прилѣ́жнѡ нынѣ̀ притеце́мъ: ли́стъ – – – – – – – – с҃лз.
Тропарѝ пое́мыѧ на благода́рномъ моле́бномъ пѣ́нїи: Бл҃года́рни сѹ́ще: Гре́ческагѡ роспѣ́ва. ли́стъ на ѡ̑бороте́ с҃на.
Пѣ́снь с҃та́гѡ а҃мвро́сїа: Тебѐ бг҃а̀ хва́лимъ: Гре́ческагѡ роспѣ́ва. ли́стъ – – – – – – – – – – с҃нг.
Гера́сїмовскагѡ роспѣ́ва. ли́стъ на ѡ̑бороте́ – – с҃не.
Въ высокоторже́ственныѧ днѝ по моле́бнахъ многолѣ́тїе. ли́стъ на ѡ̑бороте́ – – – – – – – – – с҃нѕ.
Послѣ́дованїе погребе́нїѧ мі҃рски́хъ человѣ́къ. ли́стъ с҃нд҃.
Панн҃ѵ҃хі́да: Зна́меннагѡ роспѣ́ва. ли́стъ – – – с҃ѳа.
Кіе́вскагѡ роспѣ́ва. ли́стъ – – – – – – – с҃ѳд.

Цѣ́на безъ пер. два р҃бл. сер.

Обиходъ церковный

нотнаго пѣнія разныхъ роспѣвовъ.

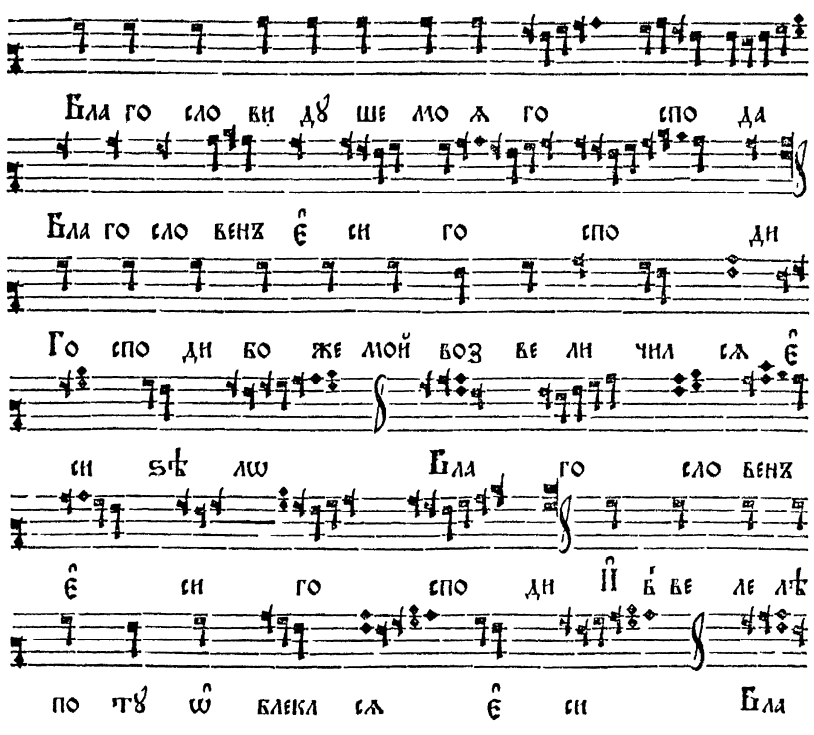

Знаменнаго роспѣва

Спасопреображенскаго

fol. 1

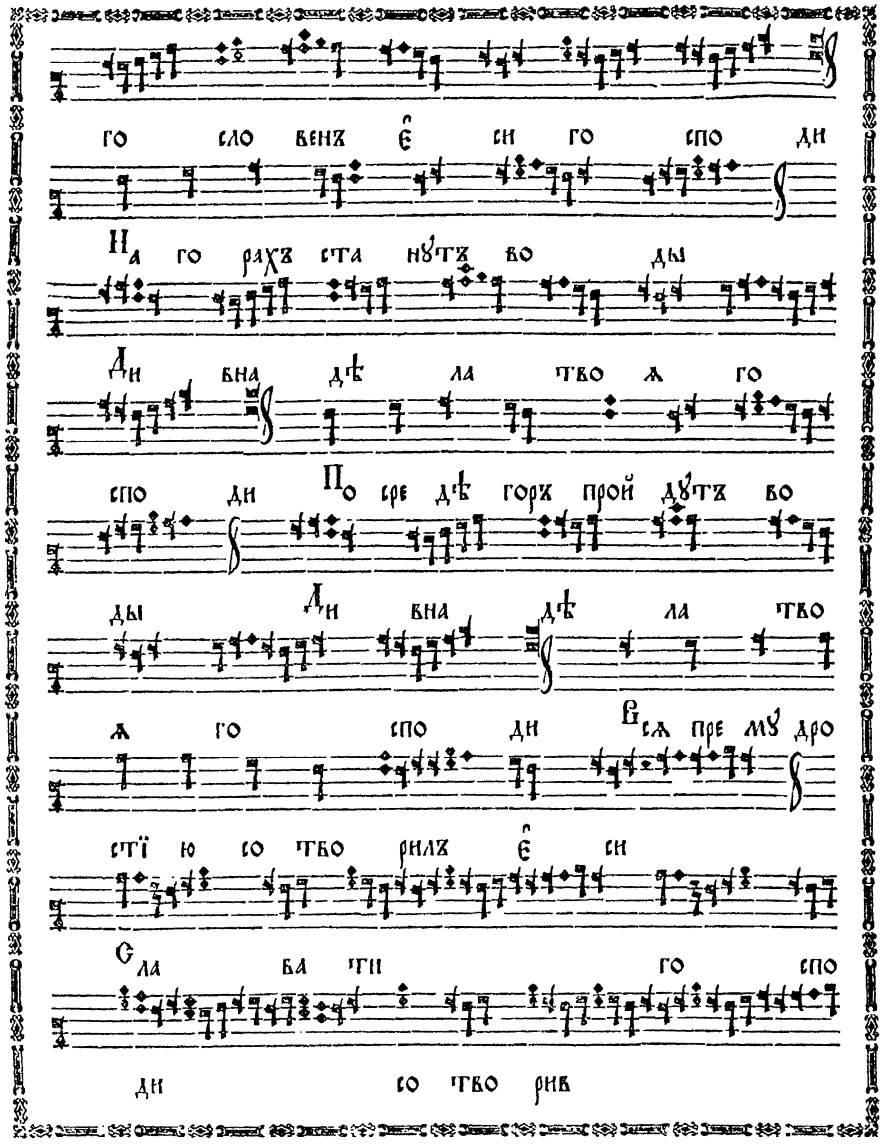

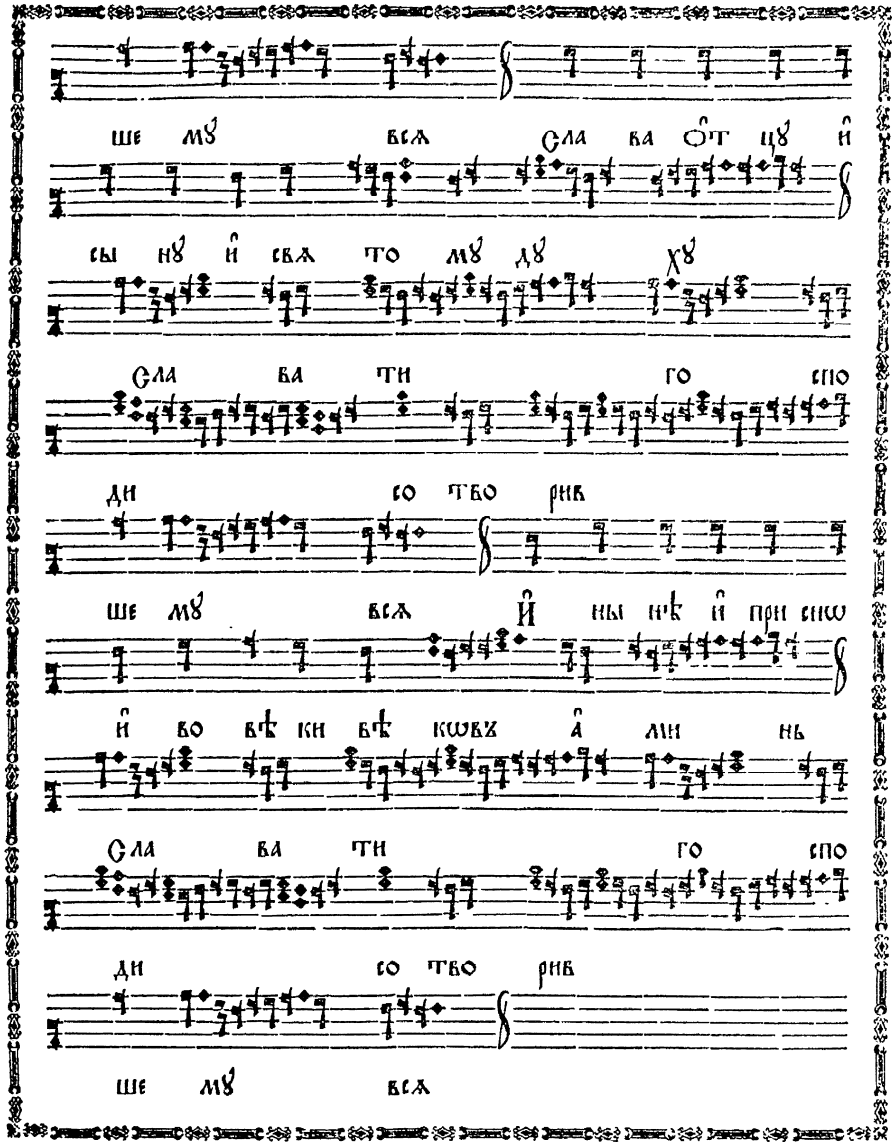

Первоклассная

Грече-
скаго
рос-
пѣва

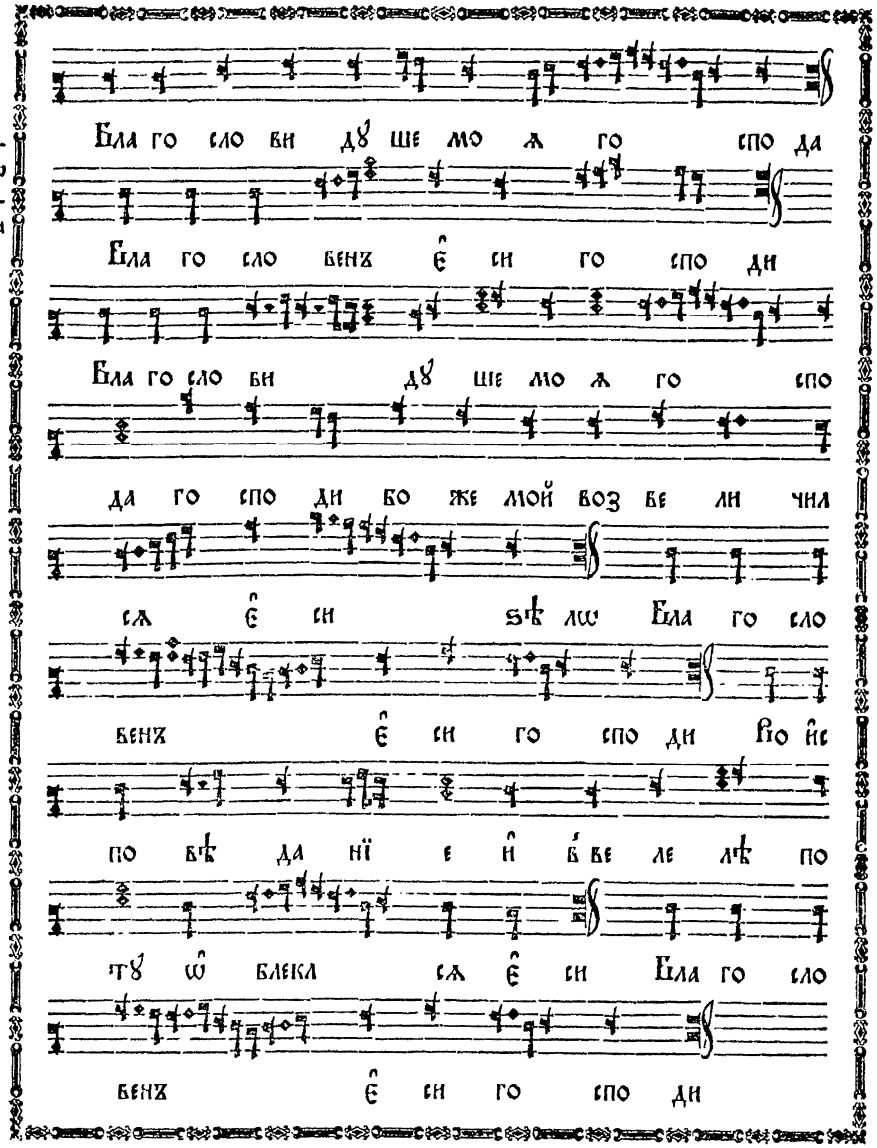

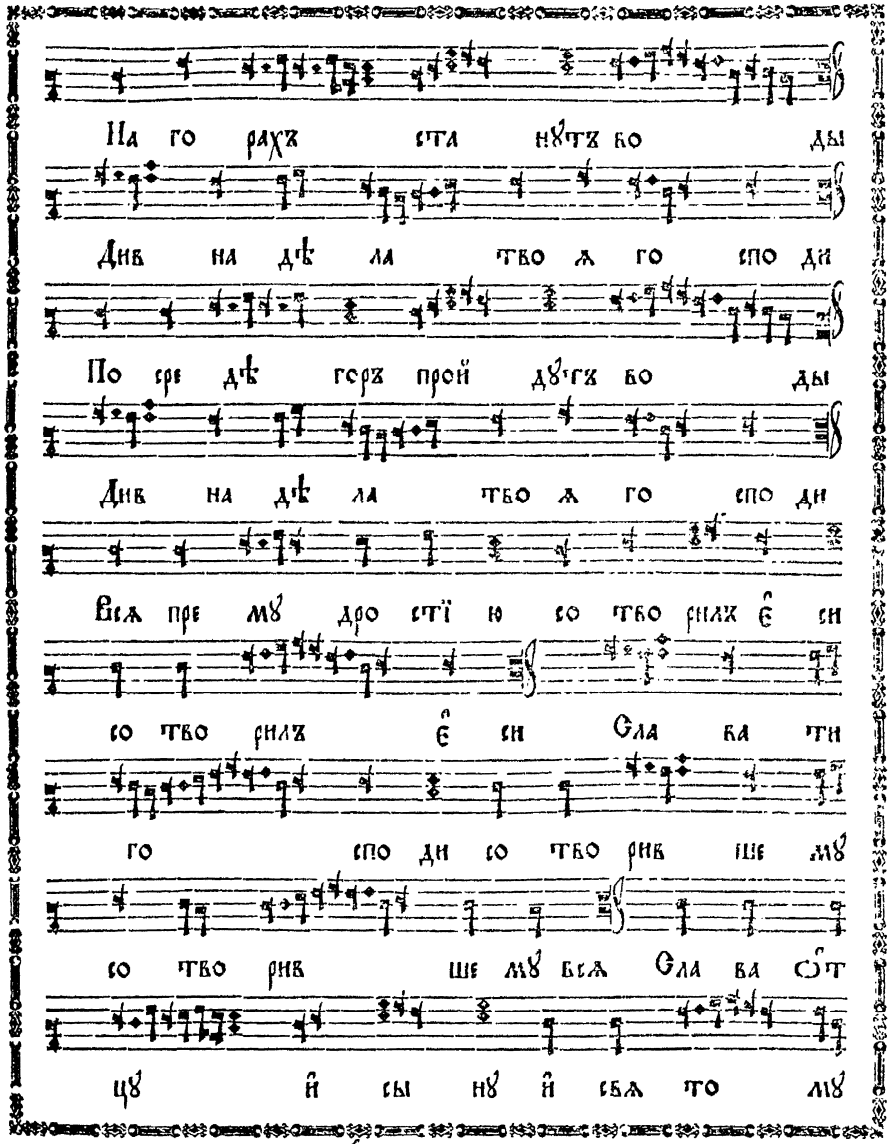

Валаамскаго

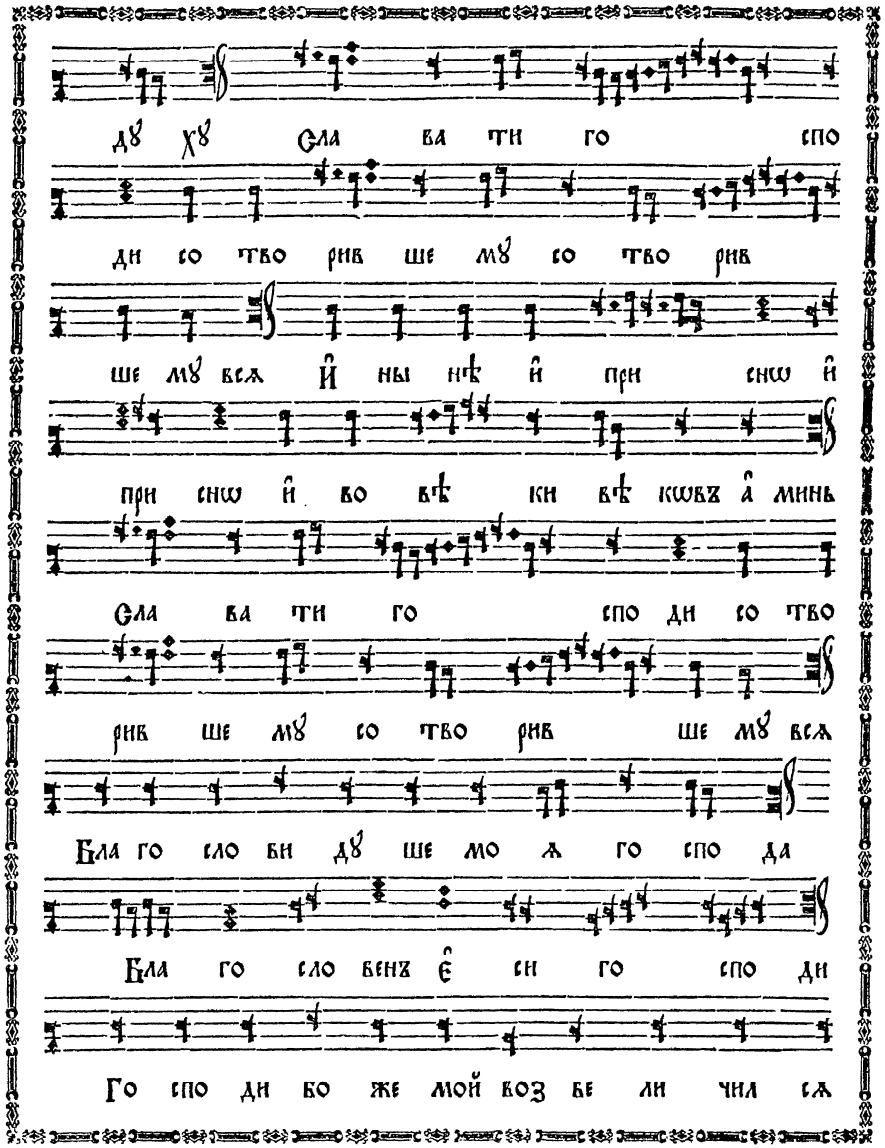

Кіевскаго рос-пѣва

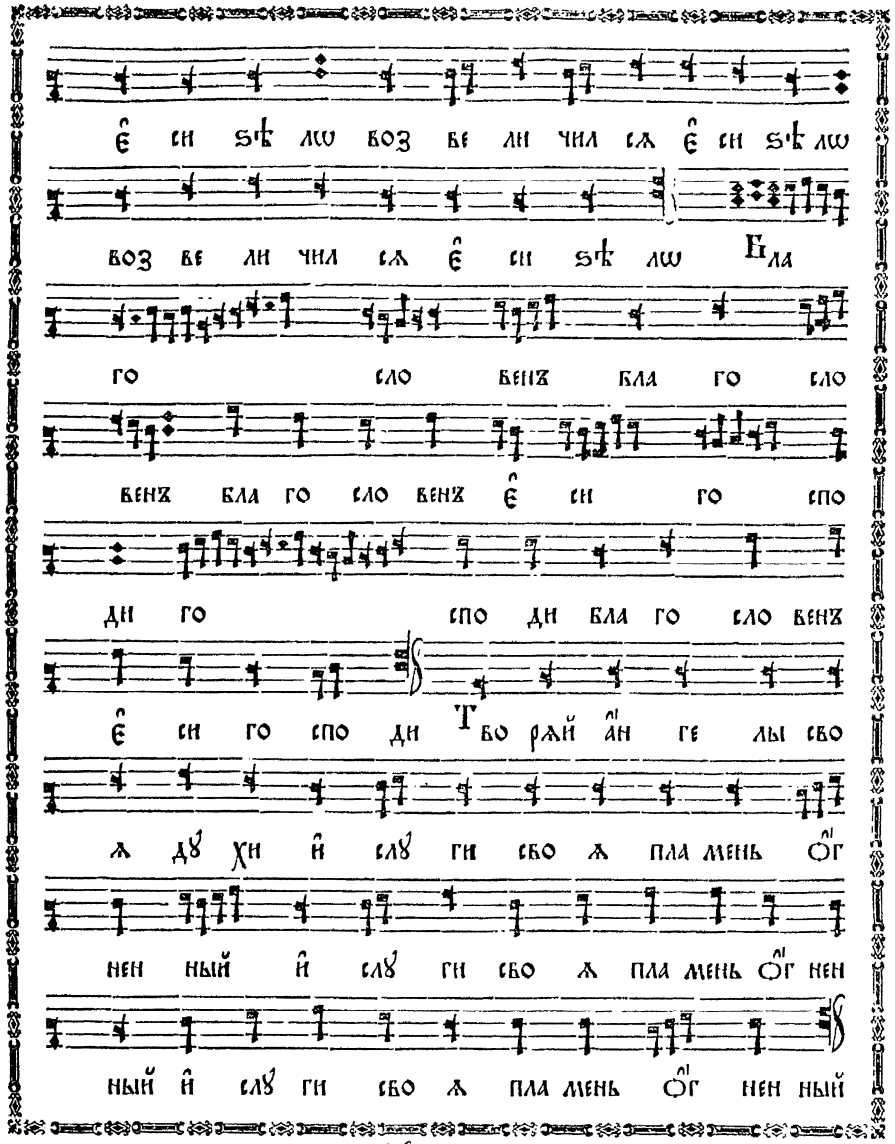

Монастыря

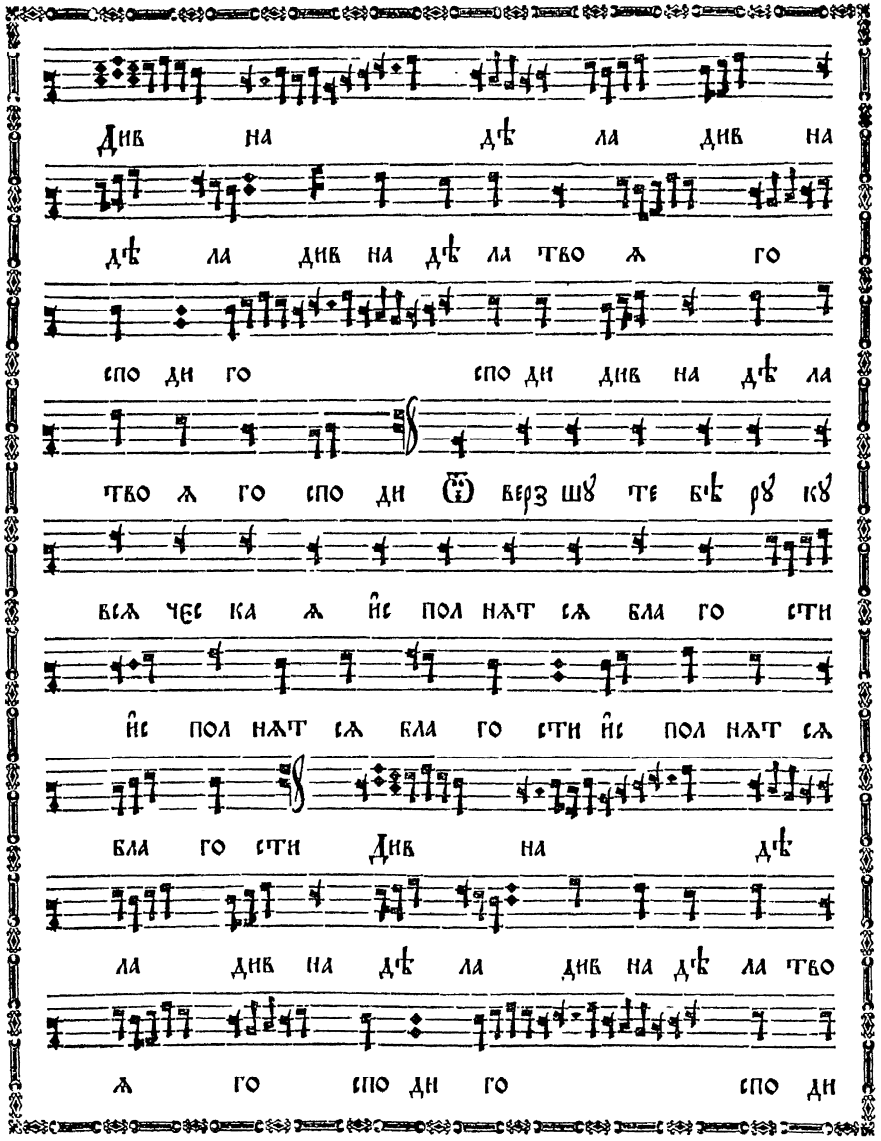
Дв на дѣ ла дв на
дѣ ла дв на дѣ ла тво ж го
спо ди го спо ди дв на дѣ ла
тво ж го спо ди Ѻ верз шѵ те бѣ рѵ кѵ
всѫ чес ка ж йс пол нѧт сѧ бла го сти
йс пол нѧт сѧ бла го сти йс пол нѧт сѧ
бла го сти Дв на дѣ
ла дв на дѣ ла дв на дѣ ла тво
ж го спо ди го спо ди

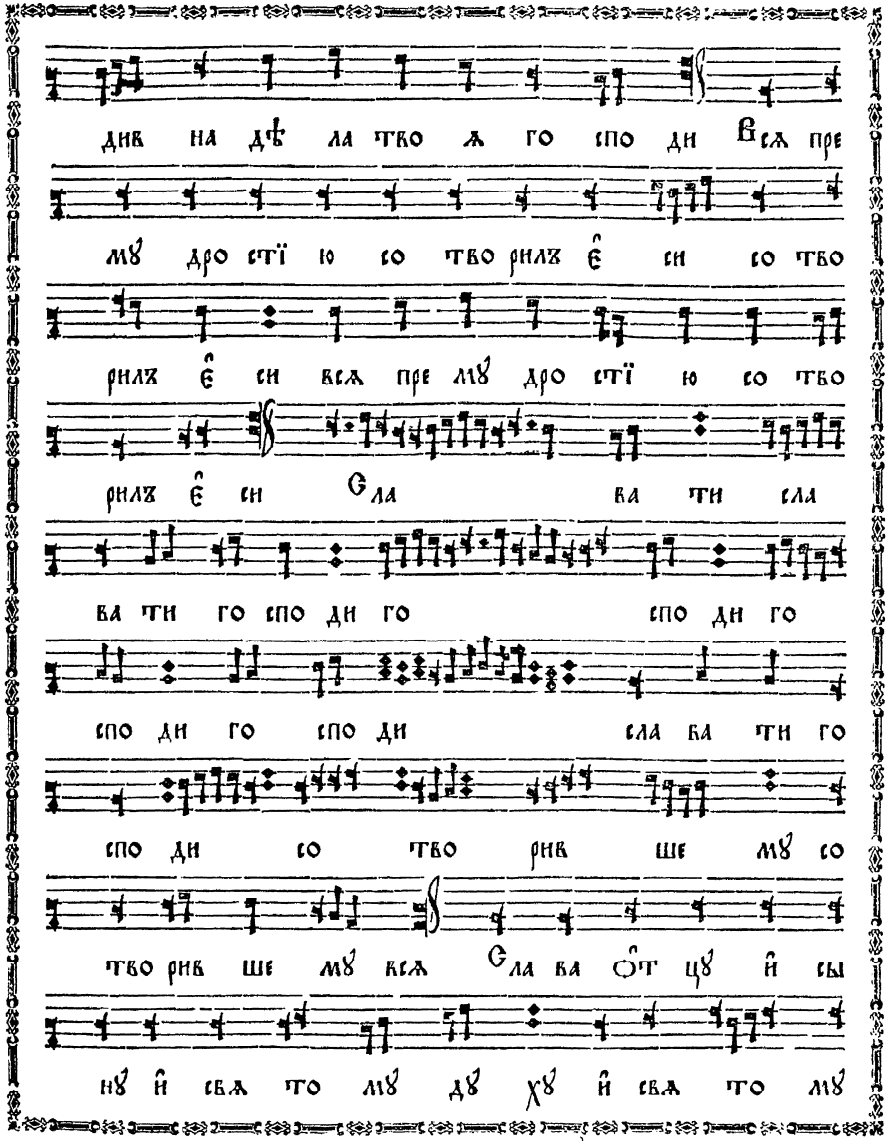
дв на дѣ ла тво ж го спо ди Всѫ пре
мѵ дро стїю со тво рилѫ є̂ си со тво
рилѫ є̂ си всѫ пре мѵ дро стїю со тво
рилѫ є̂ си Сла ва ти сла
ва ти го спо ди го спо ди го
спо ди го спо ди сла ва ти го
спо ди со тво рив ше мѵ со
тво рив ше мѵ всѫ Сла ва Ѻт цѵ й сы
нѵ й свѧ то мѵ дх҃ѵ й свѧ то мѵ

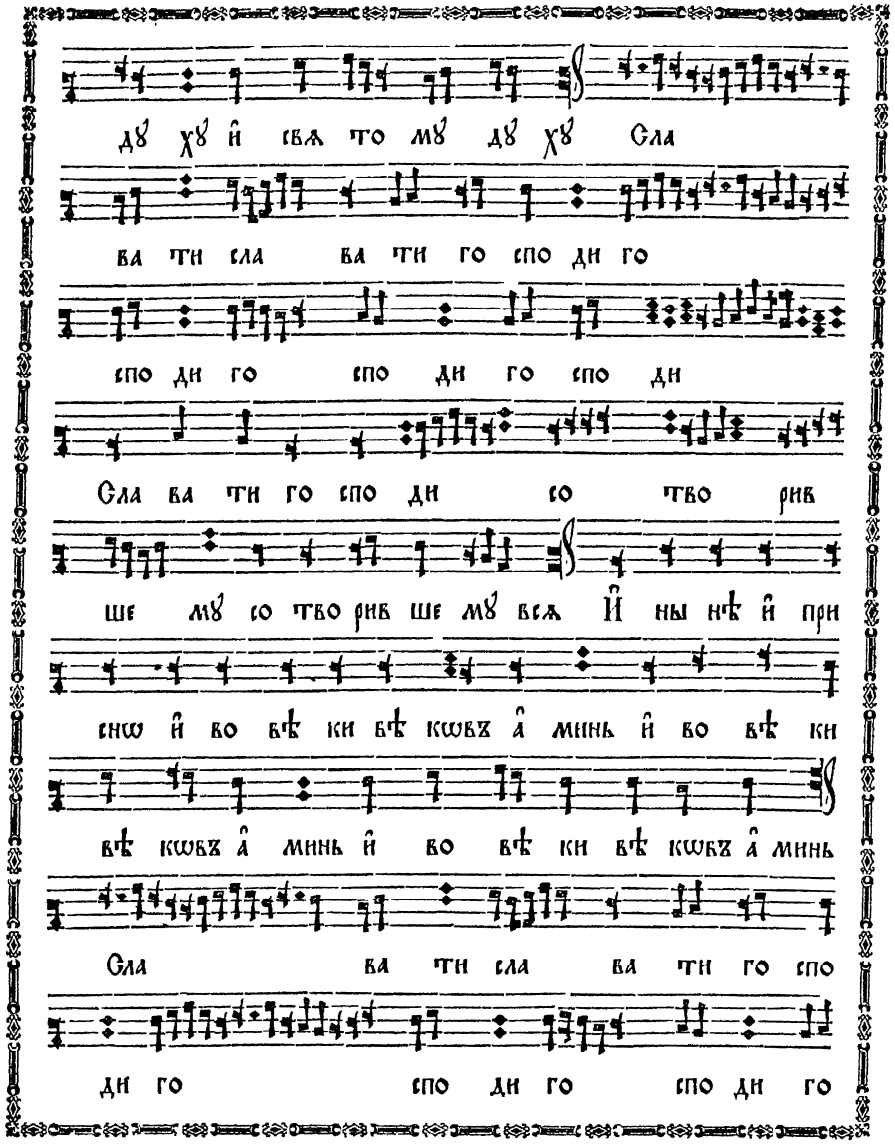
дꙋ хꙋ и҆ свѧ то мꙋ дꙋ хꙋ Сла
ва ти сла ва ти го спо ди го
спо ди го спо ди го спо ди
Сла ва ти го спо ди со тво рив
ше мꙋ со тво рив ше мꙋ всѧ И҆ ны нѣ и҆ при
снѡ и҆ во вѣ ки вѣ кѡвъ а҆ минь и҆ во вѣ ки
вѣ кѡвъ а҆ минь и҆ во вѣ ки вѣ кѡвъ а҆ минь
Сла ва ти сла ва ти го спо
ди го спо ди го спо ди го

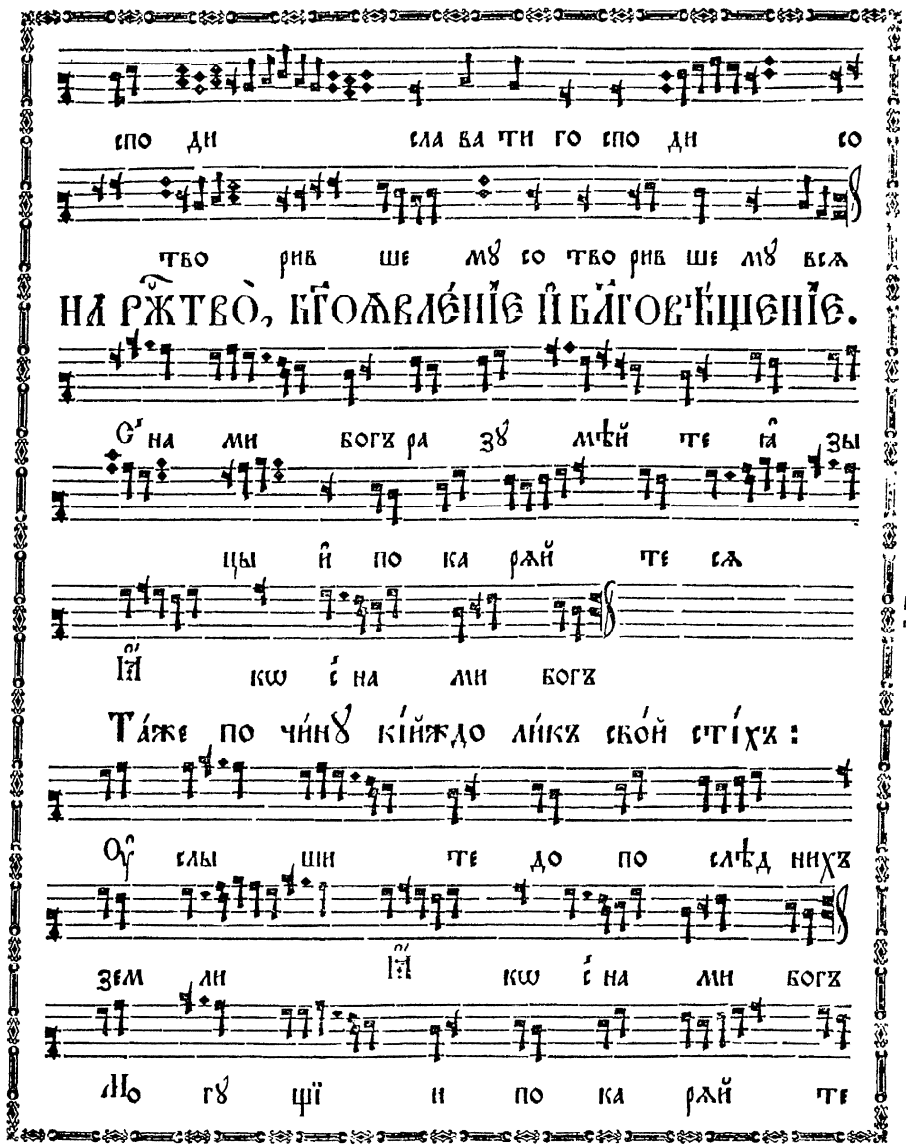
спо ди сла ва ти го спо ди со
тво рив ше мꙋ со тво рив ше мꙋ всѧ
НА РЖТВО̀, БГ҃ОѦВЛЕ́НІЕ И҆ БЛ҃ГОВѢ́ЩЕНІЕ.
С҆ на ми богъ ра зꙋ мѣй те ꙗ҆ зы
цы и҆ по ка рѧй те сѧ
Ꙗ҆ кѡ с҆ на ми богъ
Та́же по чи́нꙋ кі́йждо ли́къ сво́й сті́хъ:
Ѹ҆ слы ши те до по слѣд нихъ
зем ли Ꙗ҆ кѡ с҆ на ми богъ
Мо гꙋ щї и по ка рѧй те

Зна́менна́гѡ росп҃ѣ́ва а҃ ли́къ поє́тъ

в҃ ли́къ то́жде

fol. 5 verso

fol. 6

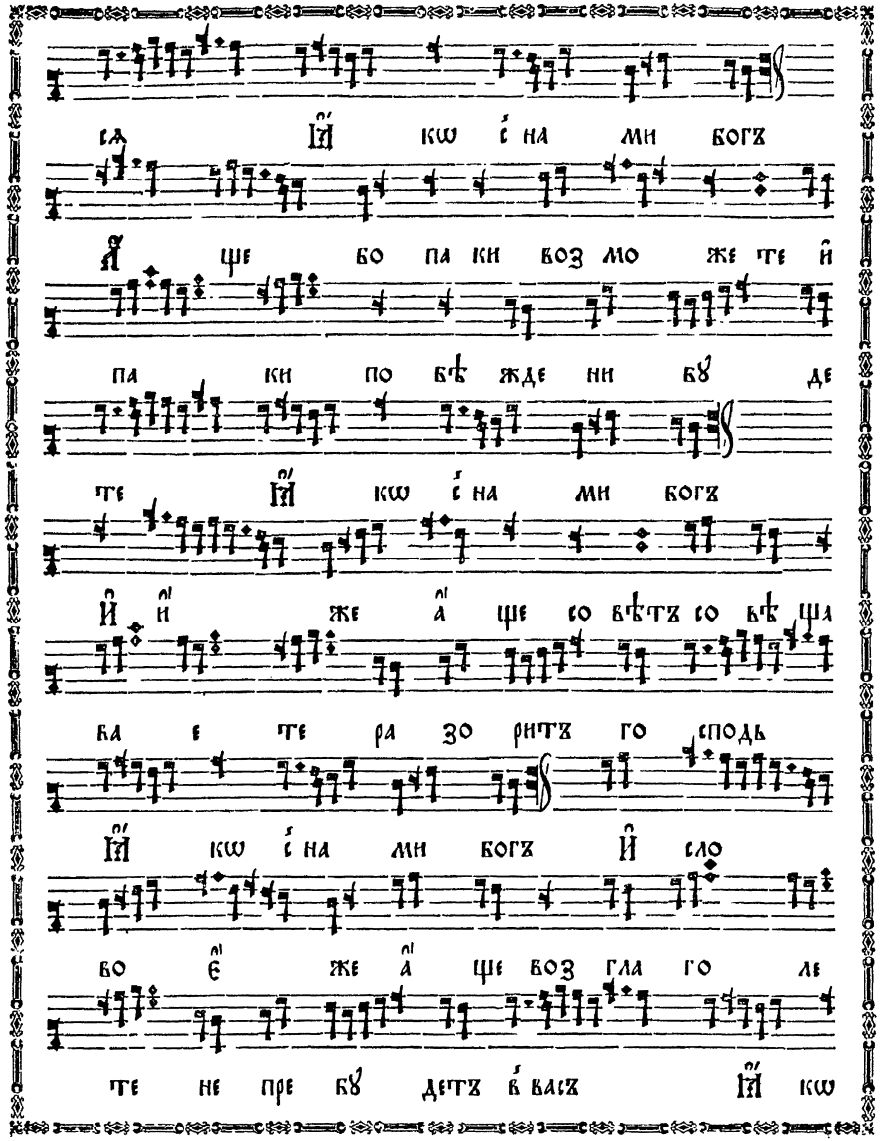
сѧ Їи кѡ є́ на ми богъ
Ꙗ ще бо па ки воз мо же те и
па ки по вѣ жде ни вꙋ де
те Їи кѡ є́ на ми богъ
и и же а ще со вѣтъ со вѣ ща
ва е те ра зо ритъ го сподь
Їи кѡ є́ на ми богъ Ѡ сло
во є́ же а ще воз гла го ле
те не пре вꙋ детъ в васъ Їи кѡ

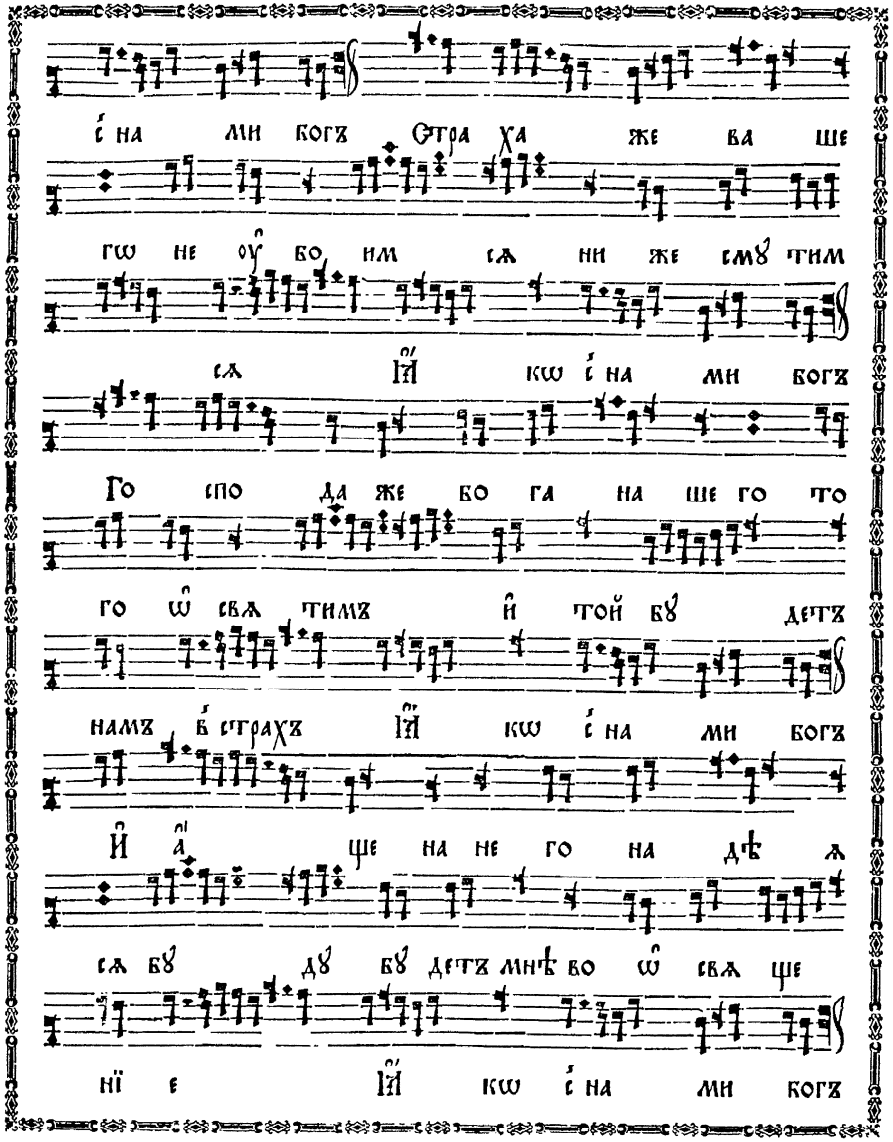
є́ на ми богъ Отра ха же ва ше
гѡ не ѹ̑ бо им сѧ ни же смꙋ тим
сѧ Їи кѡ є́ на ми богъ
Го спо да же бо га на ше го то
го ѡ̑ свѧ тимъ и той вꙋ детъ
намъ в̀ стра хъ Їи кѡ є́ на ми богъ
Ѡ а́ ще на не го на дѣ ѧ
сѧ вꙋ дꙋ вꙋ детъ мнѣ во ѡ̑ свѧ ще
нїе Їи кѡ є́ на ми богъ

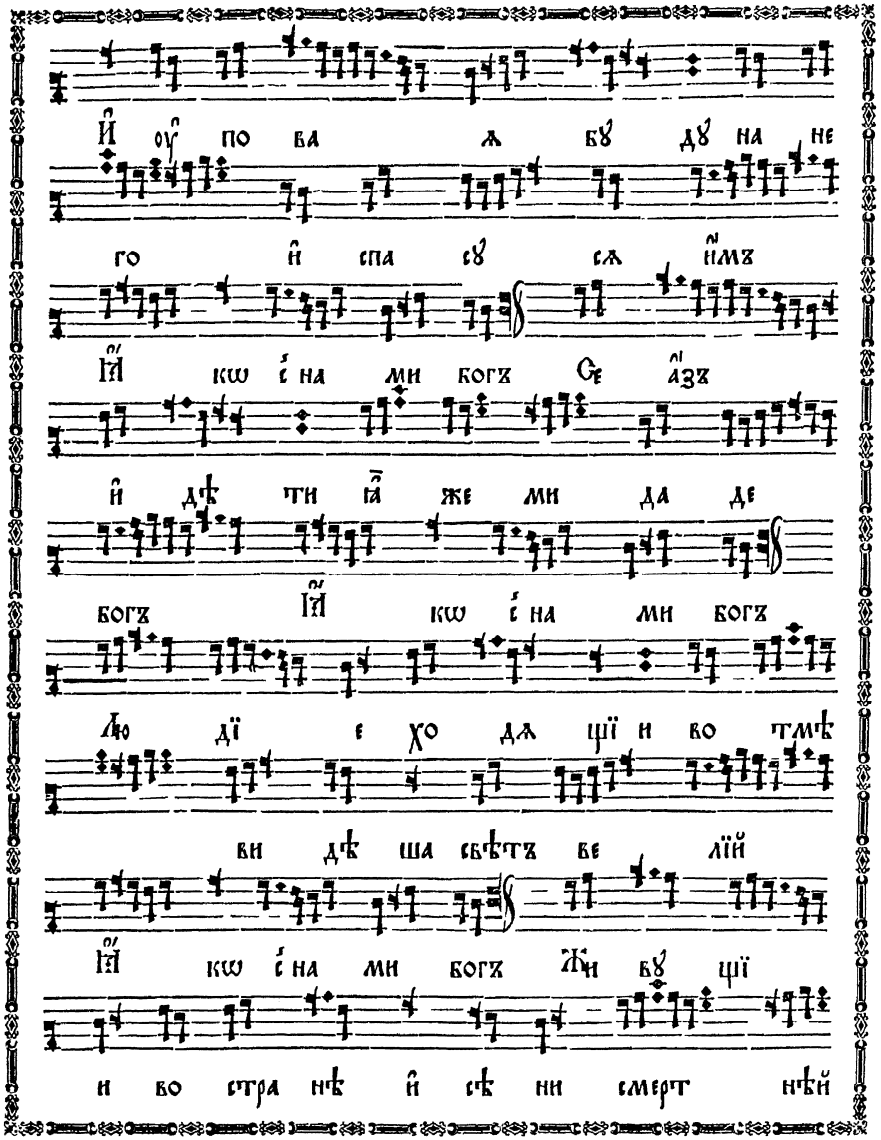
Й оу̀ по ва ж бг̀ дг̀ на не
го й спа сг̀ сж ймъ
Й кѡ є́ на ми богъ Ѳе а̀зъ
й дх̑ ти а̀ же ми да де
богъ Й кѡ є́ на ми богъ
Ю дї є хо да щї и во тмѣ
ви дх̑ ша свѣтъ ве лїй
Й кѡ є́ на ми богъ Ж и бг̀ щї
и во стра нѣ й сх̑ ни смерт нѣй

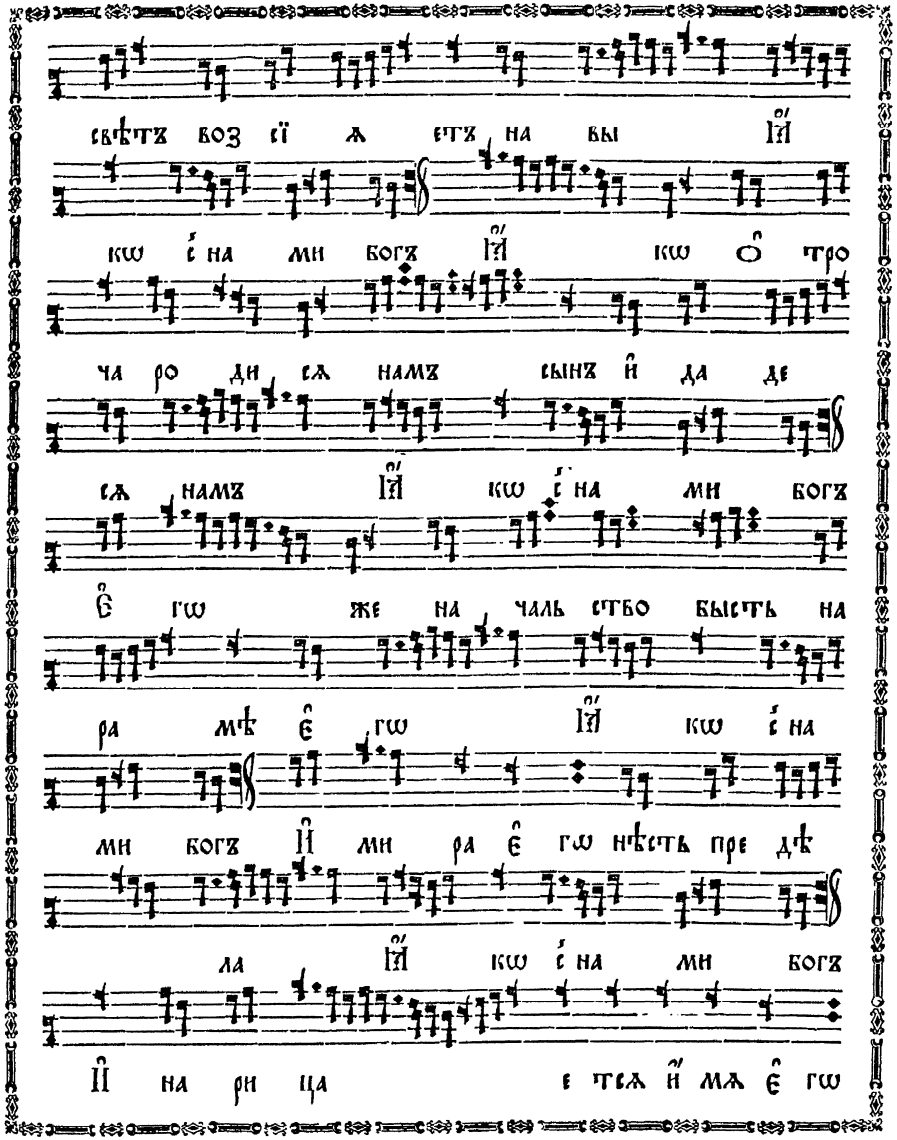
свѣтъ воз сї ж етъ на вы Й
кѡ є́ на ми богъ Й кѡ Ѻ тро
ча ро ди сж намъ сынъ й да де
сж намъ Й кѡ є́ на ми богъ
Ѳ гѡ же на чаль ствѡ бысть на
ра мѣ Ѳ гѡ Й кѡ є́ на
ми богъ Й ми ра Ѳ гѡ нѣсть пре дх̑
ла Й кѡ є́ на ми богъ
Й на ри ца е тсж й мж Ѳ гѡ

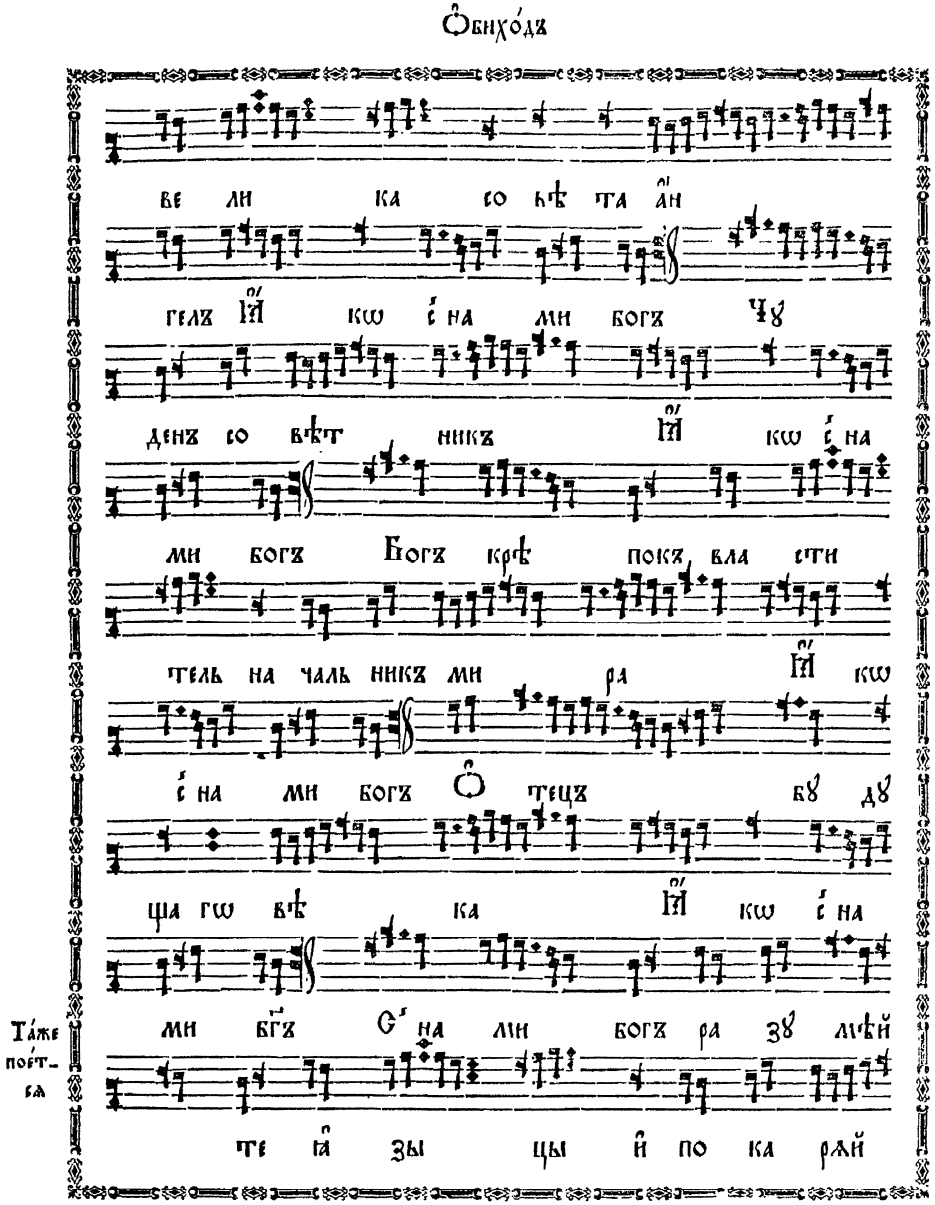

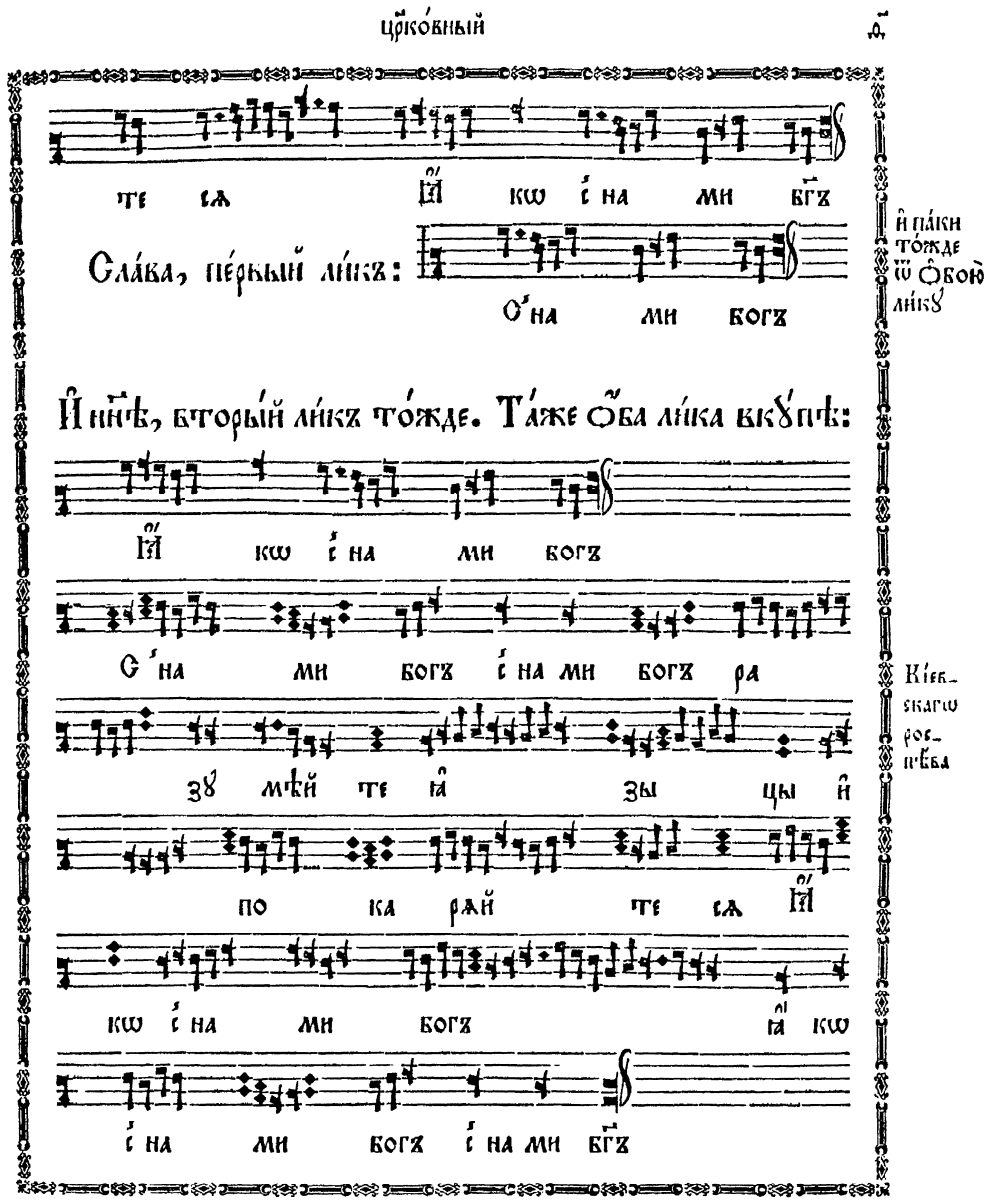

fol. 8 verso

fol. 9

Йнъ роспѣвъ:

С҆на ми богъ ра зꙋ мѣй те ꙗ҆

зы цы и҆ по ка рѧй те сѧ Ꙗ҆кѡ с҆ на ми богъ

Въ на́вечерїи рж҃тва̀ хр҃то́ва

на часѣхъ тропа́рь:

Гре́чес-кагѡ рос-пѣва

На пи со ва ше сѧ и҆ но гда со стар цемъ

і҆ ѡ си фомъ ꙗ҆кѡ ѿ сѣ ме не да

вї до ва в҆ ви ѳле е мѣ ма рї амъ чре во

но сѧ щи без сѣ мен но е рож де нї е

на ста же вре мѧ рож де ства и҆ мѣ сто ни

е ди но же бѣ ѻ҆ би та ли щꙋ но

ꙗ҆ ко же кра сна ѧ па ла та вер тепъ ца ри

цѣ по ка за ше сѧ хрї стосъ раж да ет сѧ

пре жде пад шїй во скре си ти ѻ҆ бразъ

Конда́къ:

Дѣ ва днесь пре вѣч но

е сло во в҆ вер те пѣ грѧ детъ

ро ди ти не из ре чен нѡ ли кꙋй

все лен на ѧ ѹ҆ слы шав ши про

сла ви со а҆н ге лы и҆ па

стыр ми хо тѧ ща го ꙗ҆ би ти сѧ ѻ҆ тро ча

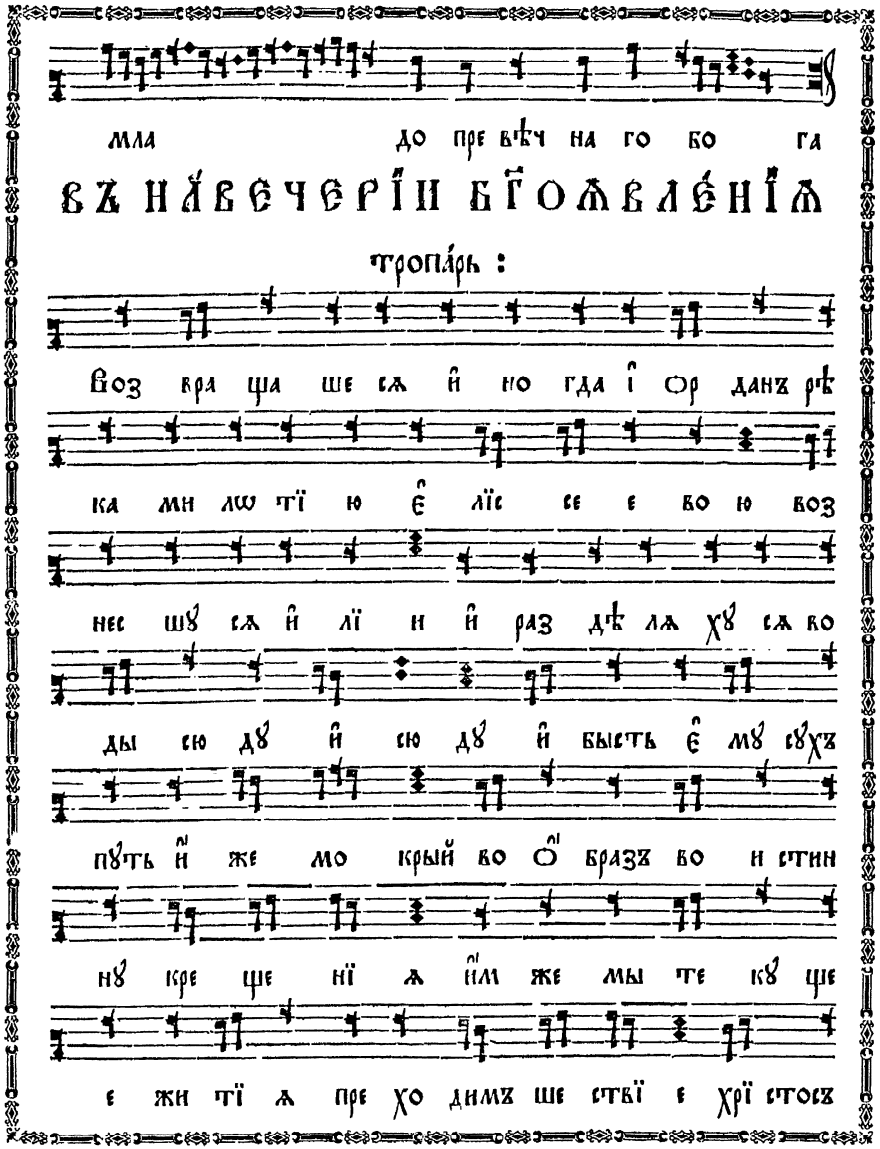

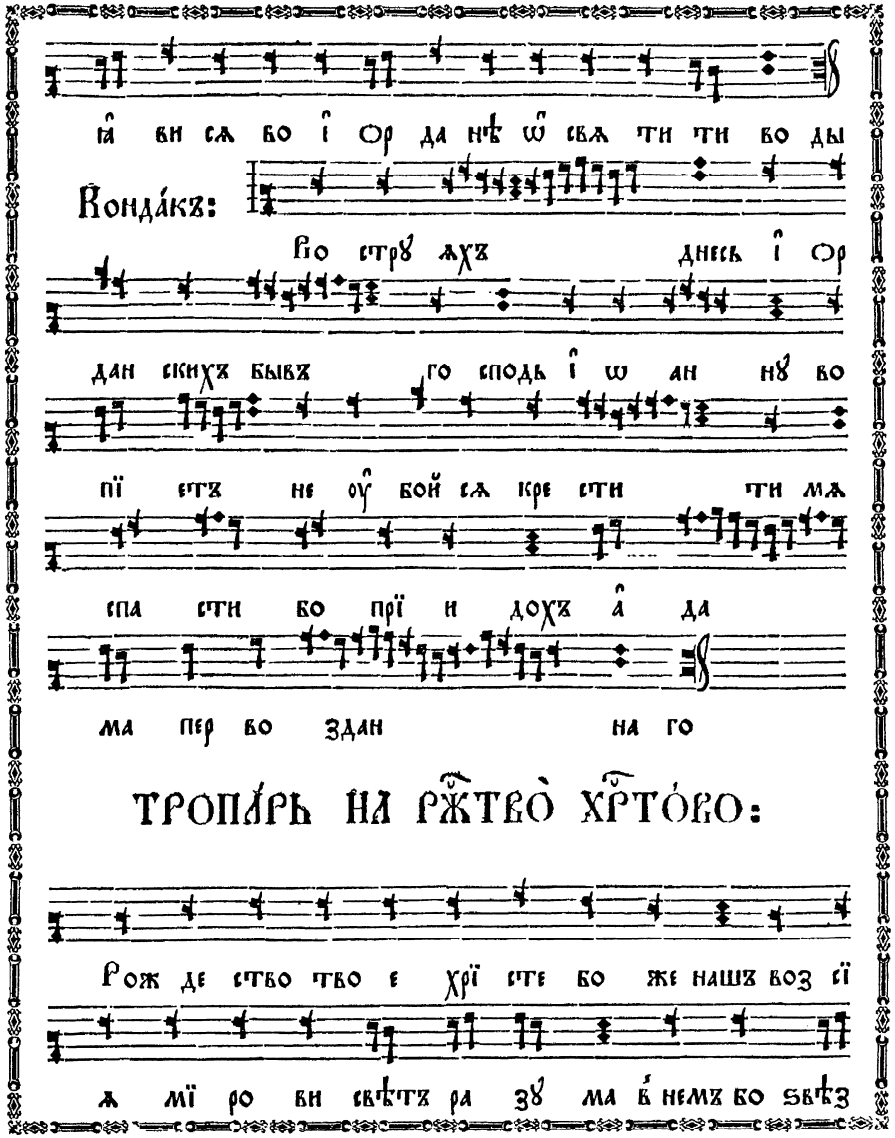

Гре́чески рос-пѣва

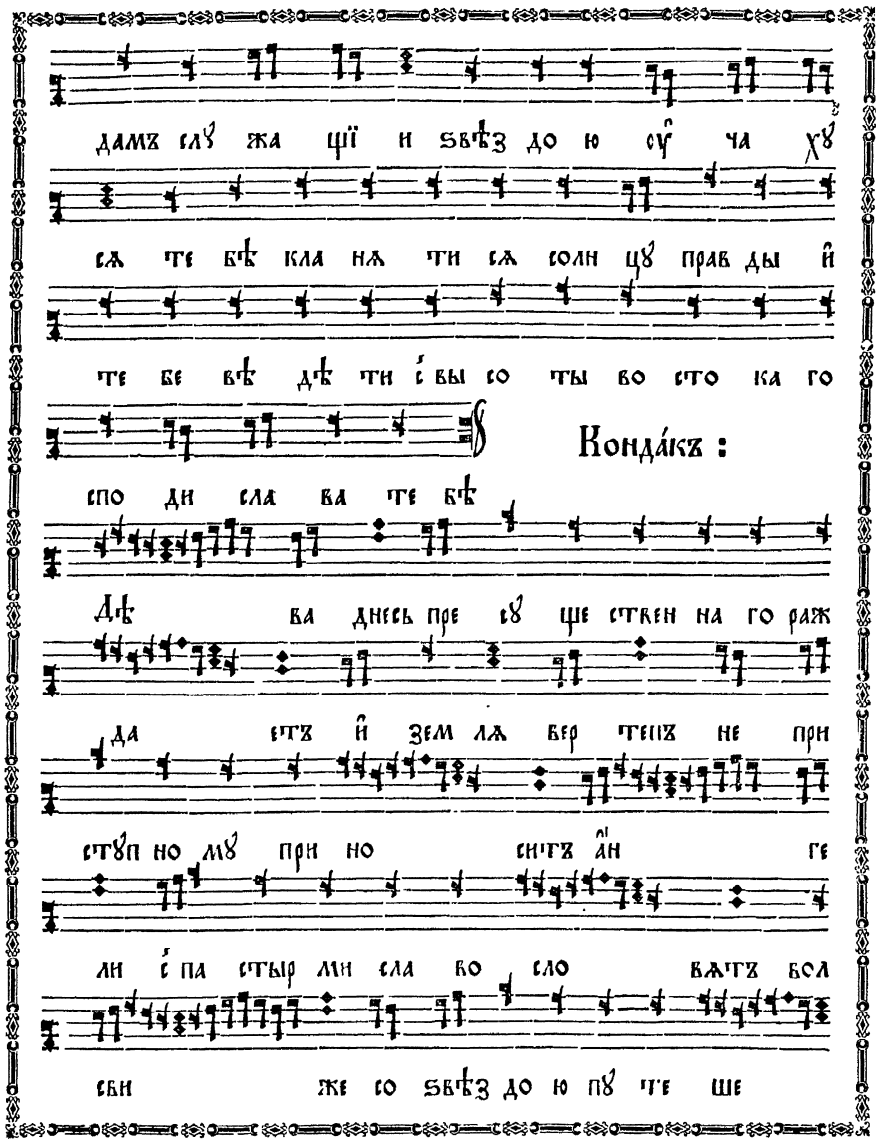

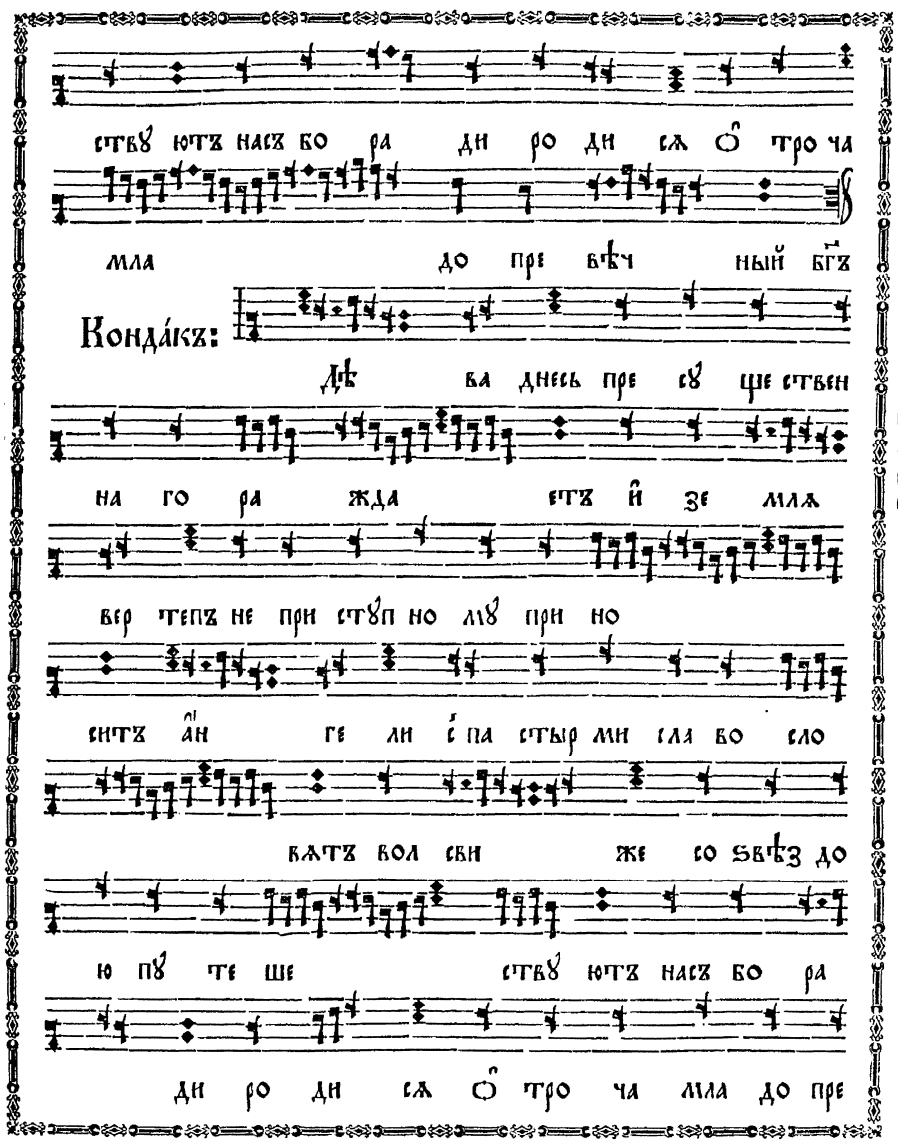

Бо́л
гар-
ска
рос-
пѣ́нь

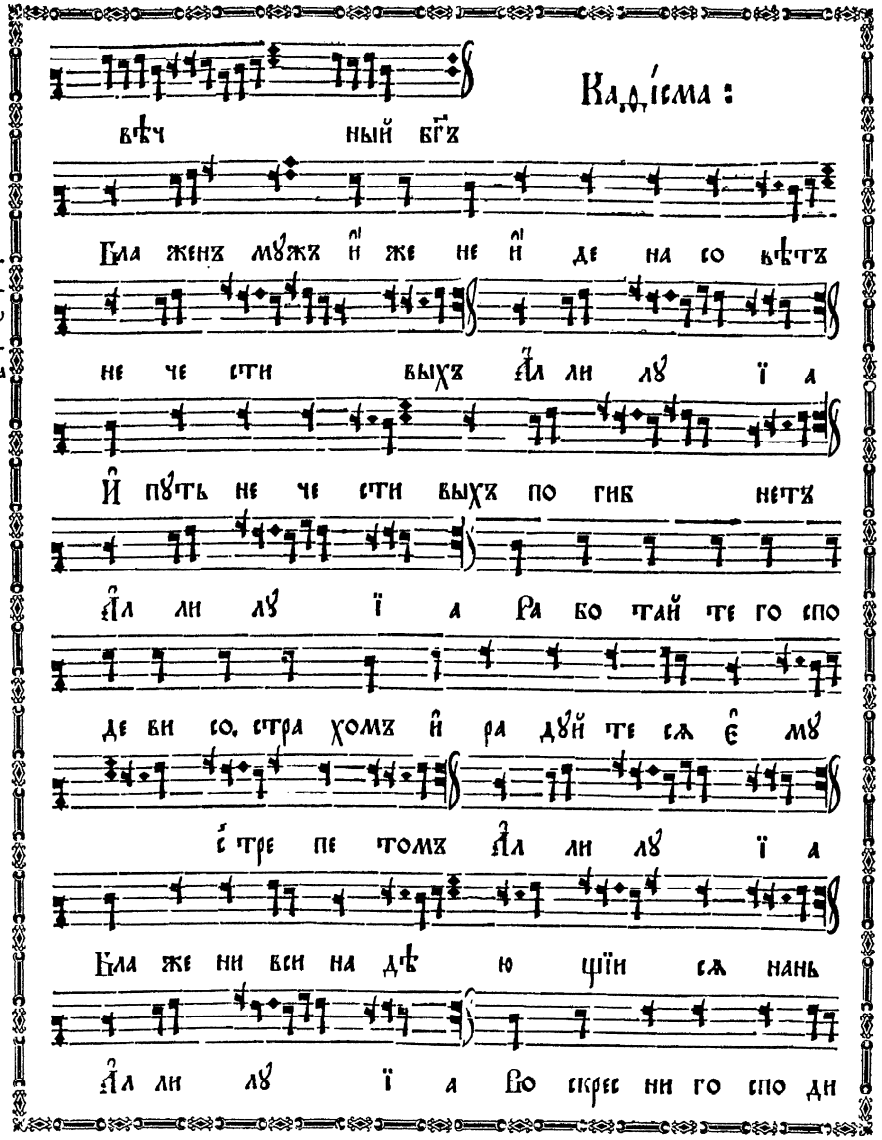

Знаменнаго роспѣва

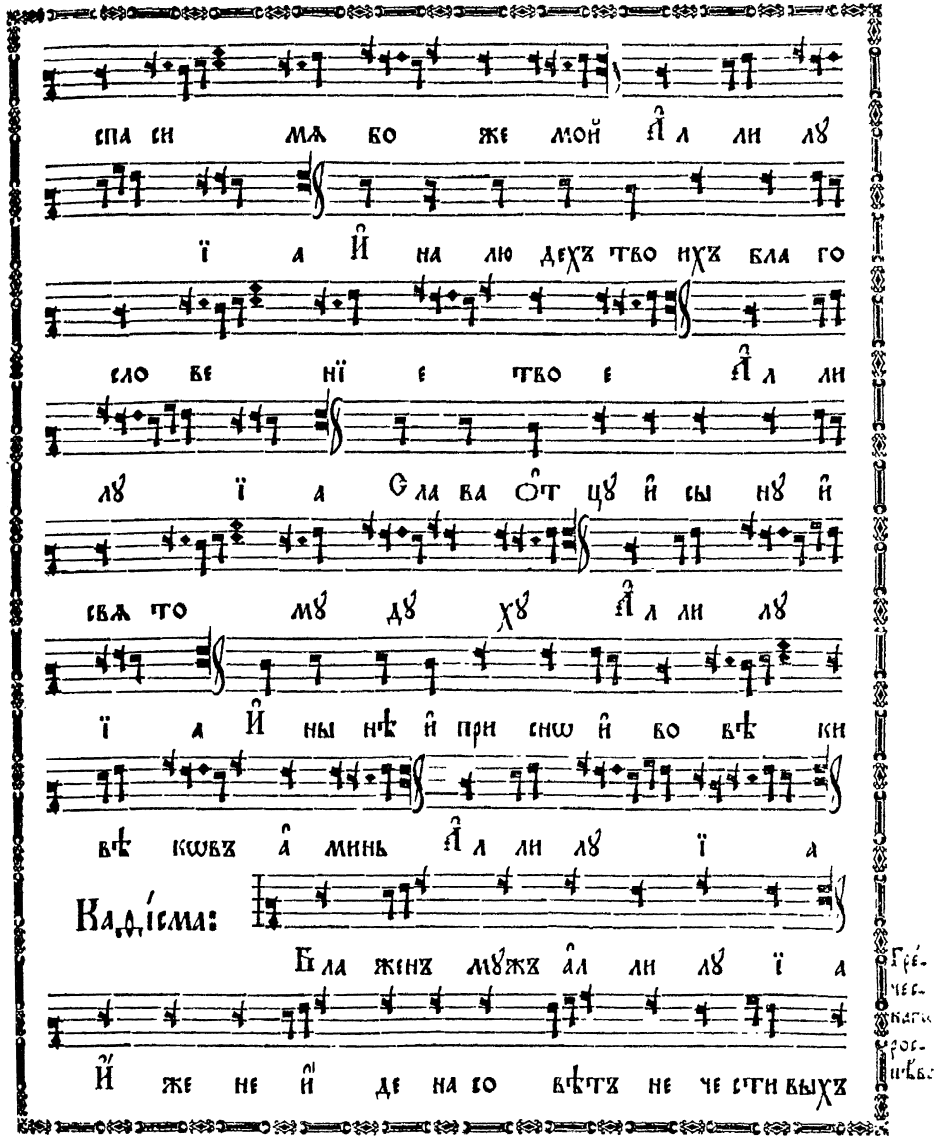

Греческаго роспѣва

Ѻвихо́дъ

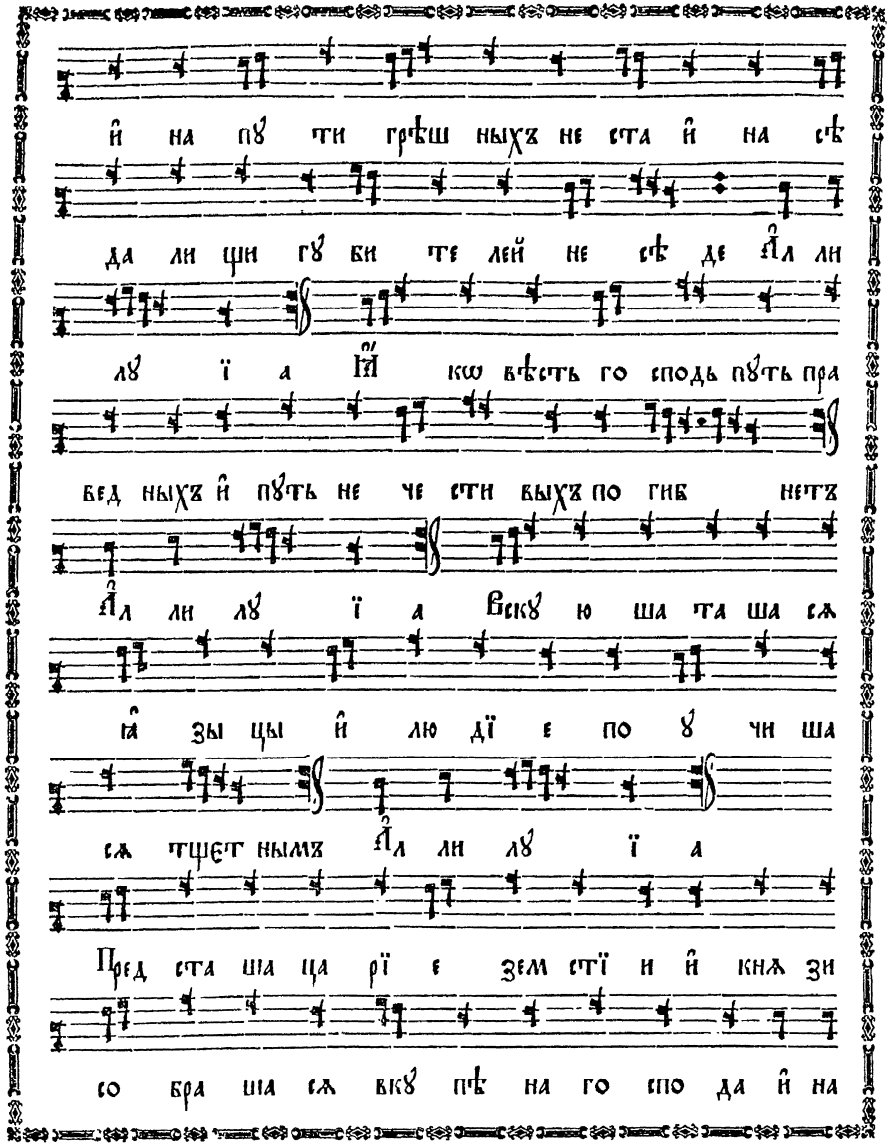
и҆ на пꙋ ти грѣш ныхъ не ста и҆ на сѣ
да ли щи гꙋ би те лей не сѣ де А҆л ли
лꙋ ї а Ꙗ҆ кѡ вѣсть го сподь пꙋть пра
вед ныхъ и҆ пꙋть не че сти выхъ по гиб нетъ
А҆л ли лꙋ ї а Вскꙋ ю ша та ша сѧ
ꙗ҆ зы цы и҆ лю дї е по ꙋ чи ша
сѧ тщет нымъ А҆л ли лꙋ ї а
Пред ста ша ца рї е зем стї и и҆ кнѧ зи
со бра ша сѧ вкꙋ пѣ на го спо да и҆ на

fol. 13 verso

цр҃ко́вный

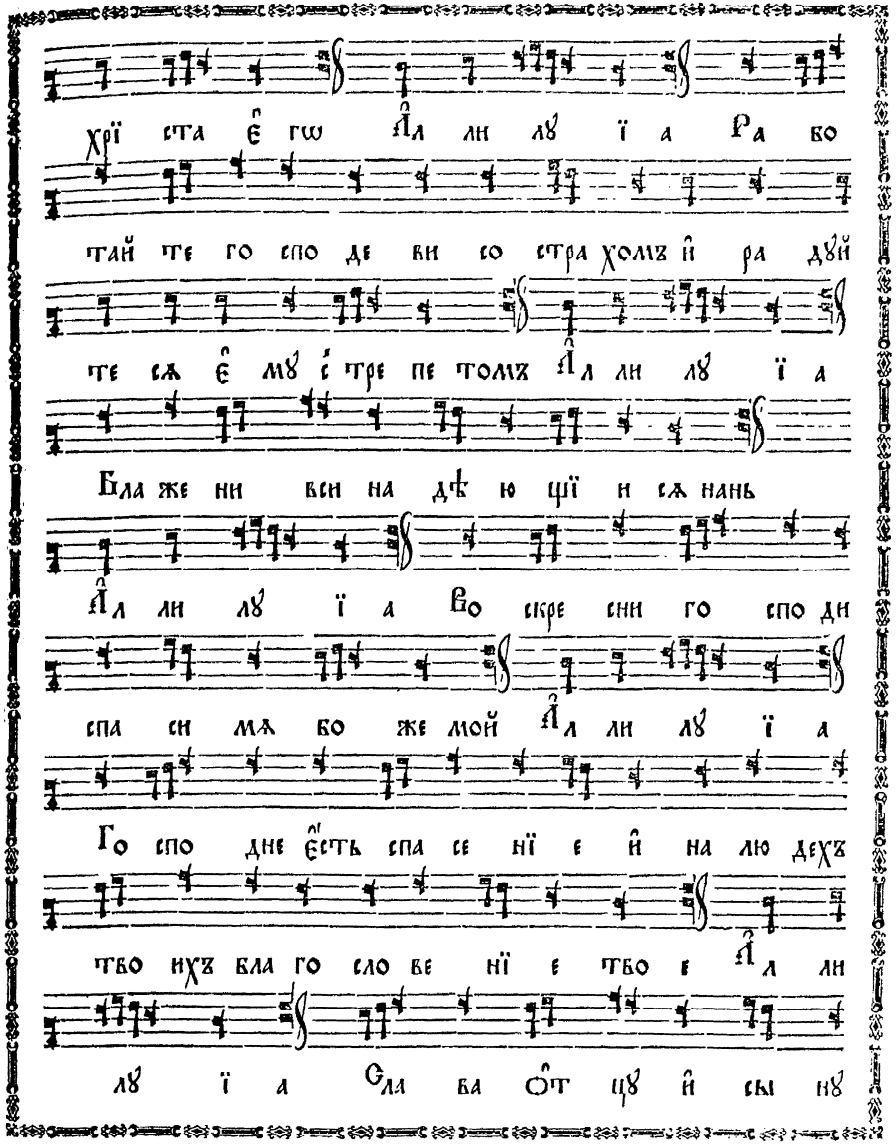
хрї ста є҆ гѡ А҆л ли лꙋ ї а Ра бо
тай те го спо де ви со стра хомъ и҆ ра дꙋй
те сѧ є҆ мꙋ с҆ тре пе томъ А҆л ли лꙋ ї а
Бла же ни вси на дѣ ю щї и сѧ нань
А҆л ли лꙋ ї а Во скре сни го спо ди
спа си мѧ бо же мой А҆л ли лꙋ ї а
Го спо дне є҆сть спа се нї е и҆ на лю дехъ
тво ихъ бла го сло ве нї е тво е А҆л ли
лꙋ ї а Сла ва О҆т цꙋ и҆ сы нꙋ

fol. 14

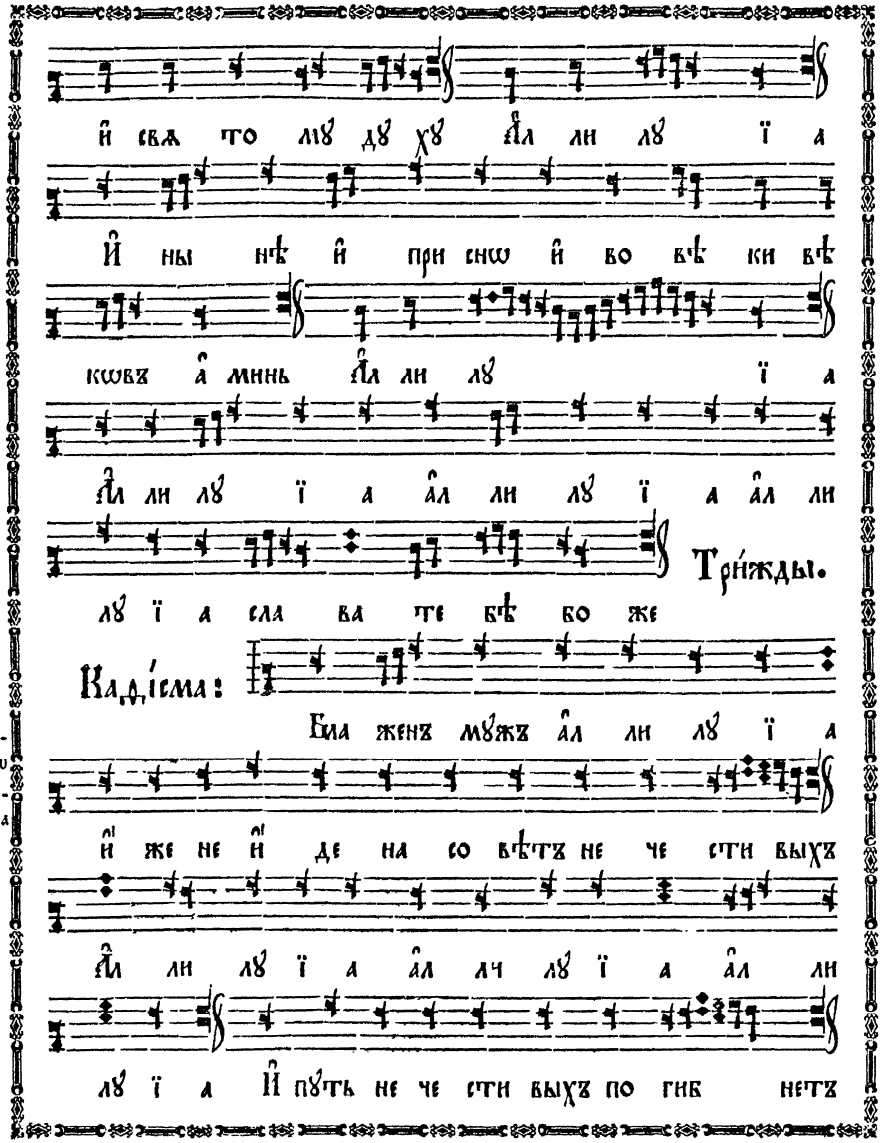
й свѧ то мꙋ дꙋ хꙋ А҆л ли лꙋ ї а
И҆ ны нѣ и҆ при снѡ и҆ во вѣ ки вѣ
кѡвъ а҆ минь А҆л ли лꙋ ї а
А҆л ли лꙋ ї а а҆л ли лꙋ ї а а҆л ли
лꙋ ї а сла ва те бѣ бо же
Три́жды.
Каѳі́сма:
Кіевскагѡ роспѣва
Бла женъ мꙋжъ а҆л ли лꙋ ї а
и҆ же не и҆ де на со вѣтъ не че сти выхъ
А҆л ли лꙋ ї а а҆л лч лꙋ ї а а҆л ли
лꙋ ї а И҆ пꙋть не че сти выхъ по гиб нетъ

fol. 14 verso

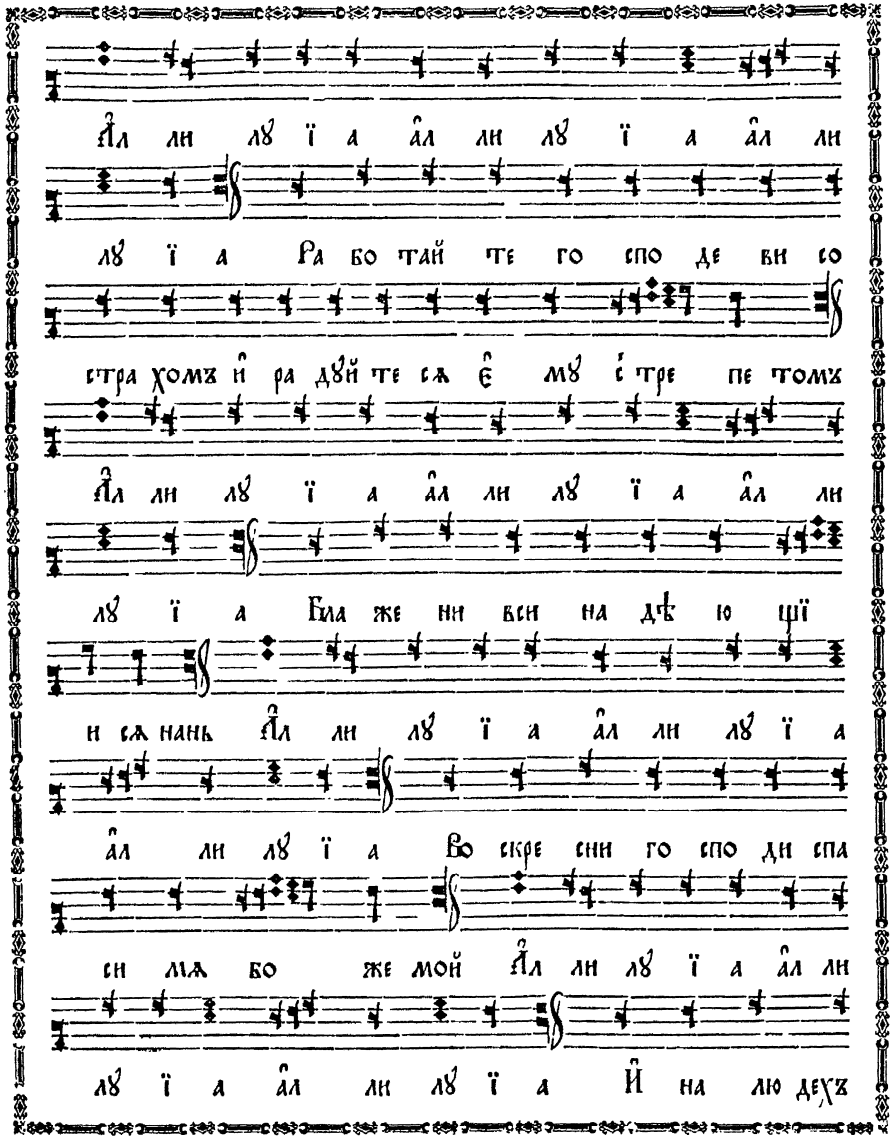
А҆л ли лꙋ ї а а҆л ли лꙋ ї а а҆л ли
лꙋ ї а Ра бо тай те го спо де ви со
стра хомъ и҆ ра дꙋй те сѧ є҆ мꙋ с҆ тре пе томъ
А҆л ли лꙋ ї а а҆л ли лꙋ ї а а҆л ли
лꙋ ї а Бла же ни вси на дѣ ю щї
и сѧ нань А҆л ли лꙋ ї а а҆л ли лꙋ ї а
а҆л ли лꙋ ї а Во скре сни го спо ди спа
си мѧ бо же мой А҆л ли лꙋ ї а а҆л ли
лꙋ ї а а҆л ли лꙋ ї а И҆ на лю дехъ

fol. 15

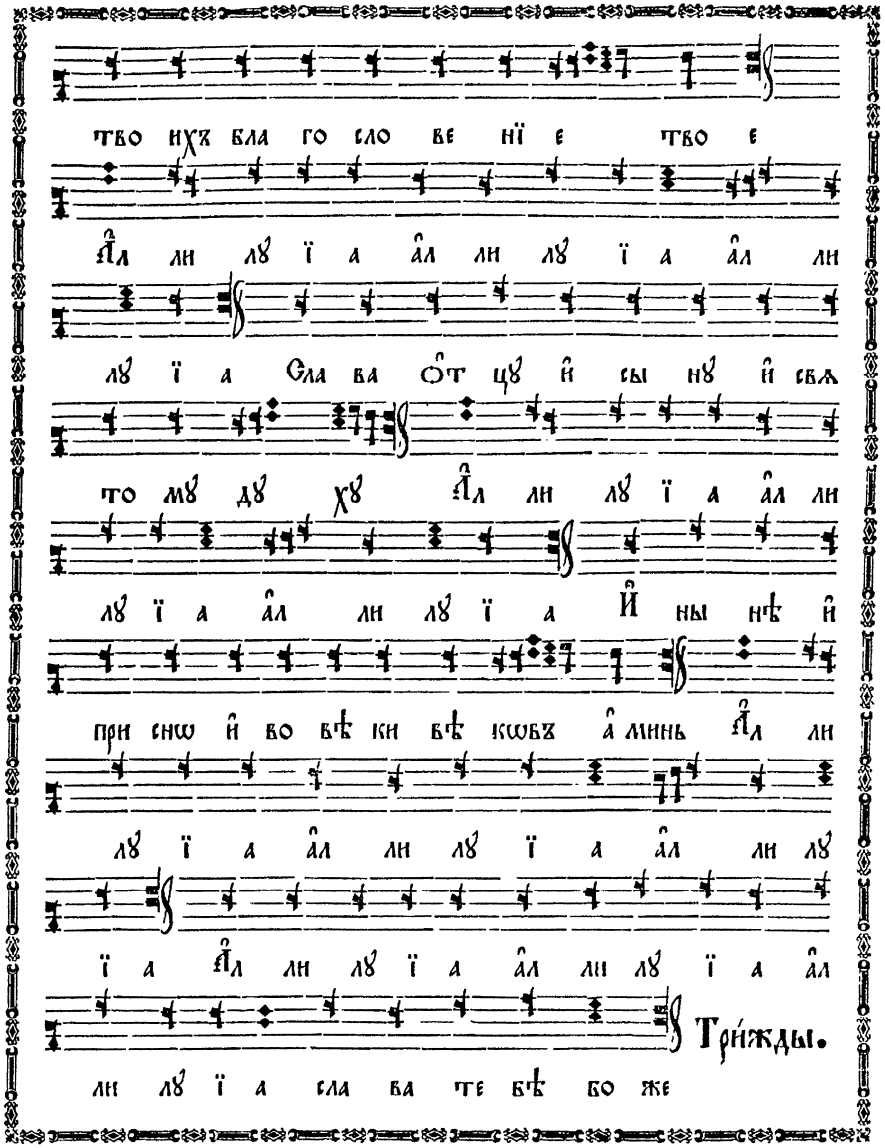

Та́же пое́мъ, Гд҃н воззва́хъ, по гла́сѡмъ:

Гла́съ а҃.

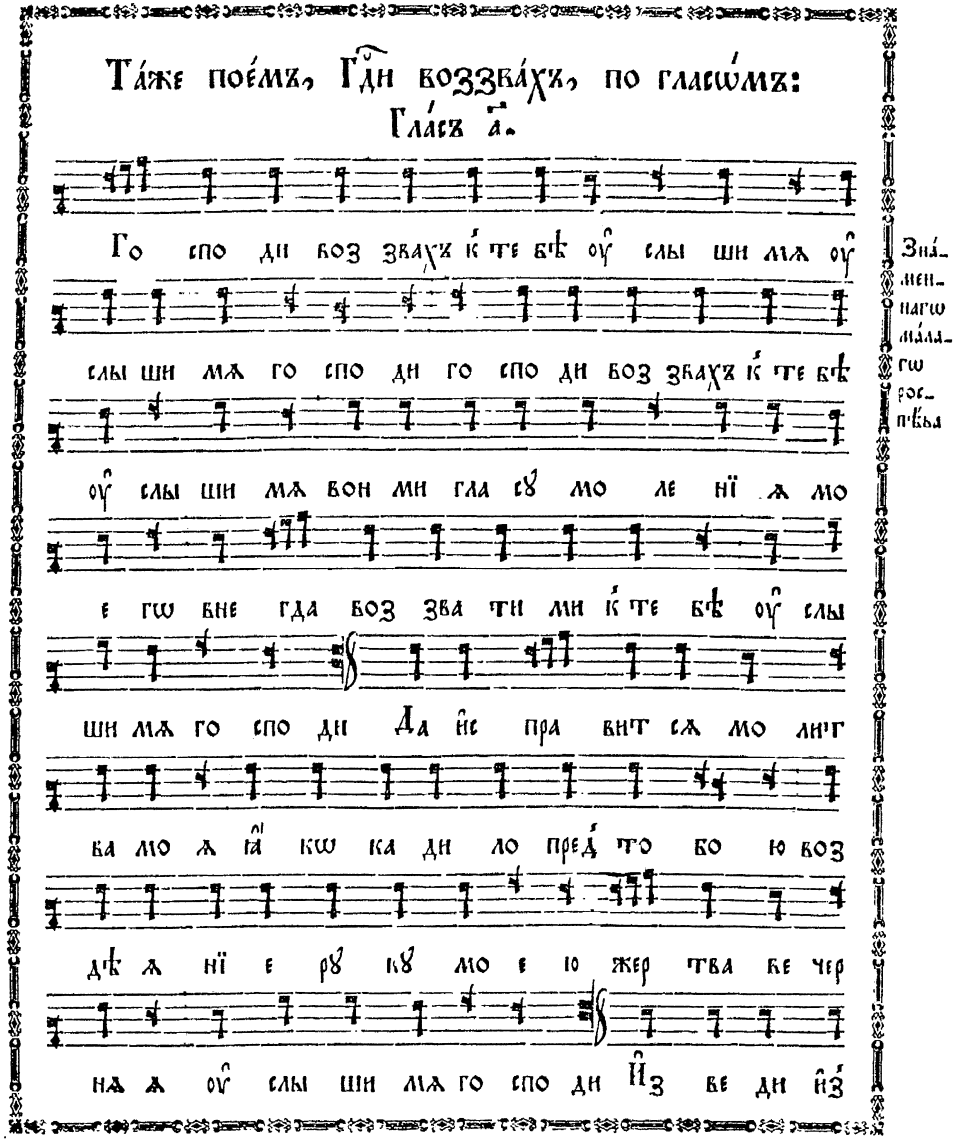

тем ни цы дꙋ шꙋ мо ю и҆с по вѣ да ти

Гла́съ в҃.

сѧ и҆ ме ни тво е мꙋ

Го спо ди воз звахъ к҆ те бѣ оу҆ слы ши мѧ оу҆

слы ши мѧ го спо ди го спо ди воз звахъ к҆ те

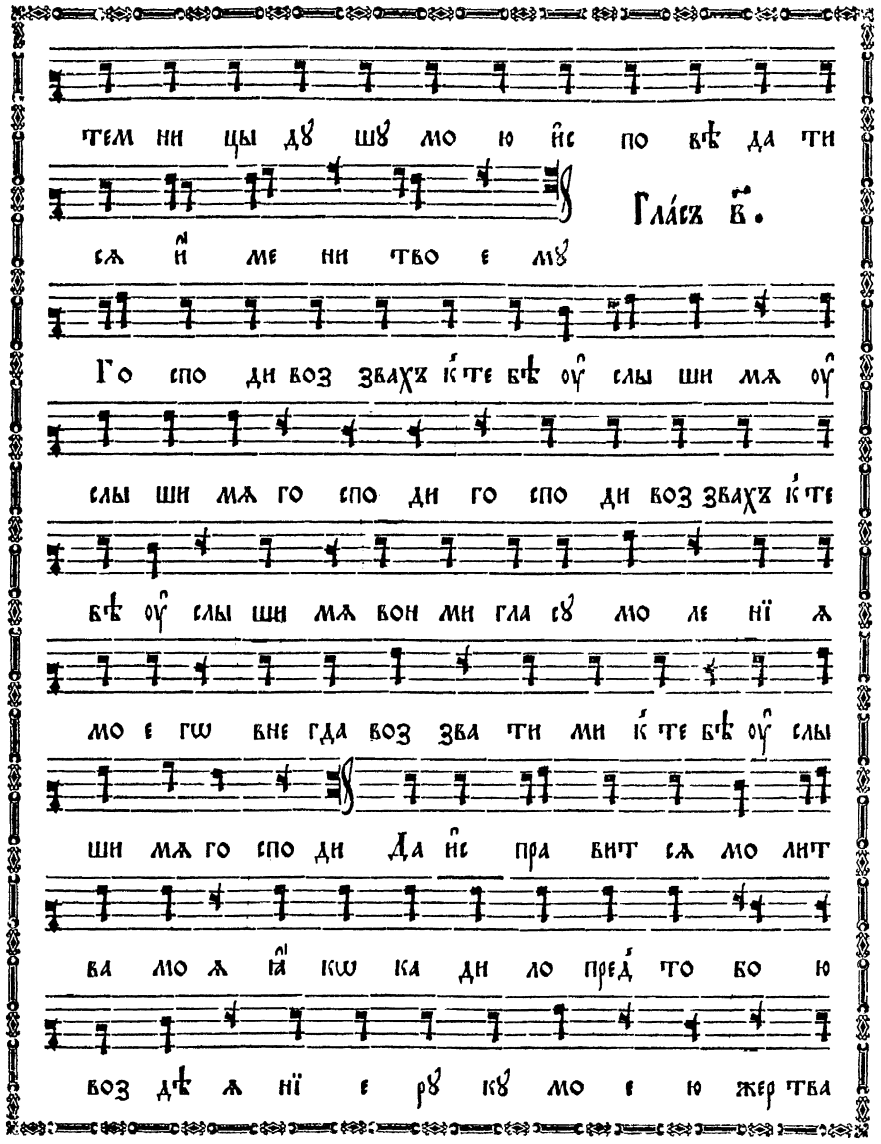

бѣ оу҆ слы ши мѧ вон ми гла сꙋ мо ле нї ѧ

мо е гѡ вне гда воз зва ти ми к҆ те бѣ оу҆ слы

ши мѧ го спо ди Да и҆с пра вит сѧ мо лит

ва мо ѧ ꙗ҆ кѡ ка ди ло пред҆ то бо ю

воз дѣ ѧ нї е рꙋ кꙋ мо е ю жер тва

fol. 16 verso

ве чер нѧ ѧ оу҆ слы ши мѧ го спо ди

И҆с по вѣ да ти сѧ и҆ ме ни тво е мꙋ

Гла́съ г҃.

Го спо ди воз звахъ к҆ те бѣ оу҆ слы ши

мѧ оу҆ слы ши мѧ го спо ди го спо ди воз звахъ

к҆ те бѣ оу҆ слы ши мѧ вон ми гла сꙋ мо ле нї

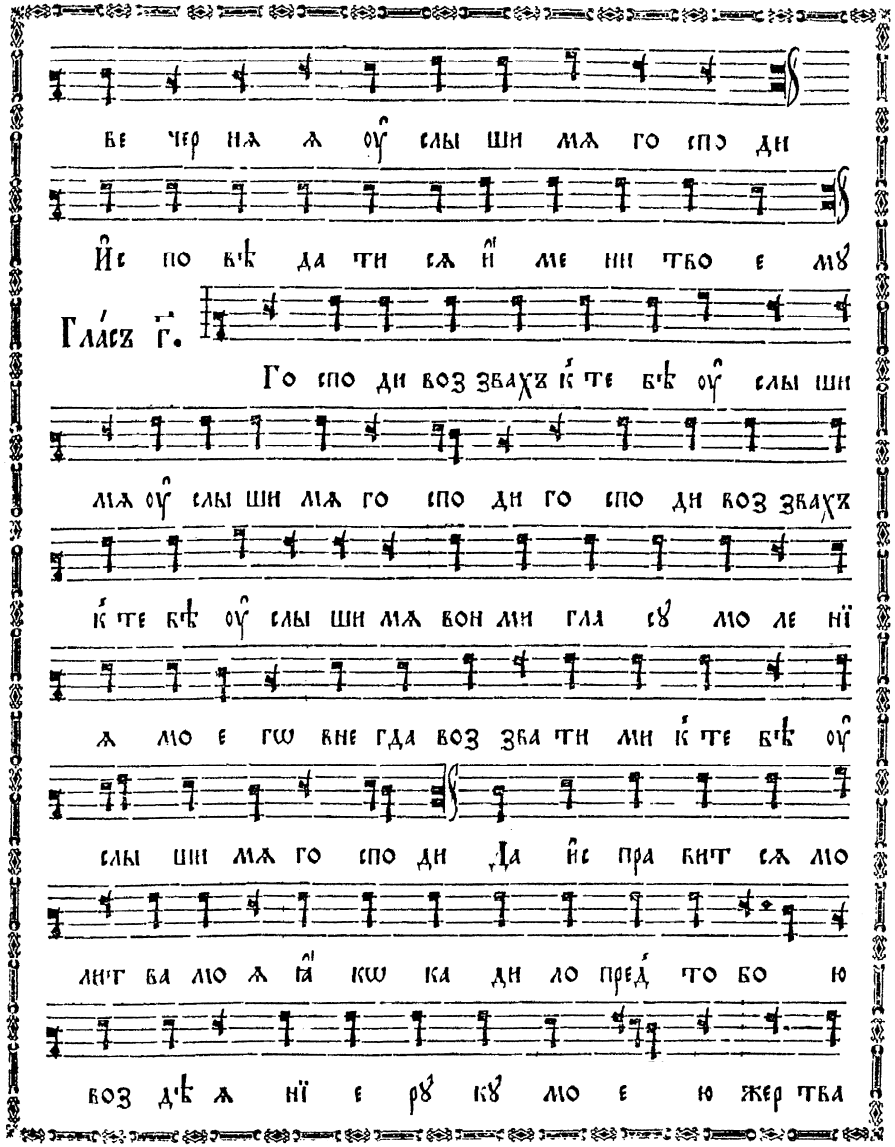

ѧ мо е гѡ вне гда воз зва ти ми к҆ те бѣ оу҆

слы ши мѧ го спо ди Да и҆с пра вит сѧ мо

лит ва мо ѧ ꙗ҆ кѡ ка ди ло пред҆ то бо ю

воз дѣ ѧ нї е рꙋ кꙋ мо е ю жер тва

е҃

fol. 17

ве чер нѧ ѧ оу҆ слы ши мѧ го спо ди

И҆с по вѣ да ти сѧ и҆ ме ни тво е мꙋ

Гла́съ д҃.

Го спо ди воз звахъ к҆ те бѣ оу҆ слы ши

мѧ оу҆ слы ши мѧ го спо ди го спо ди воз звахъ

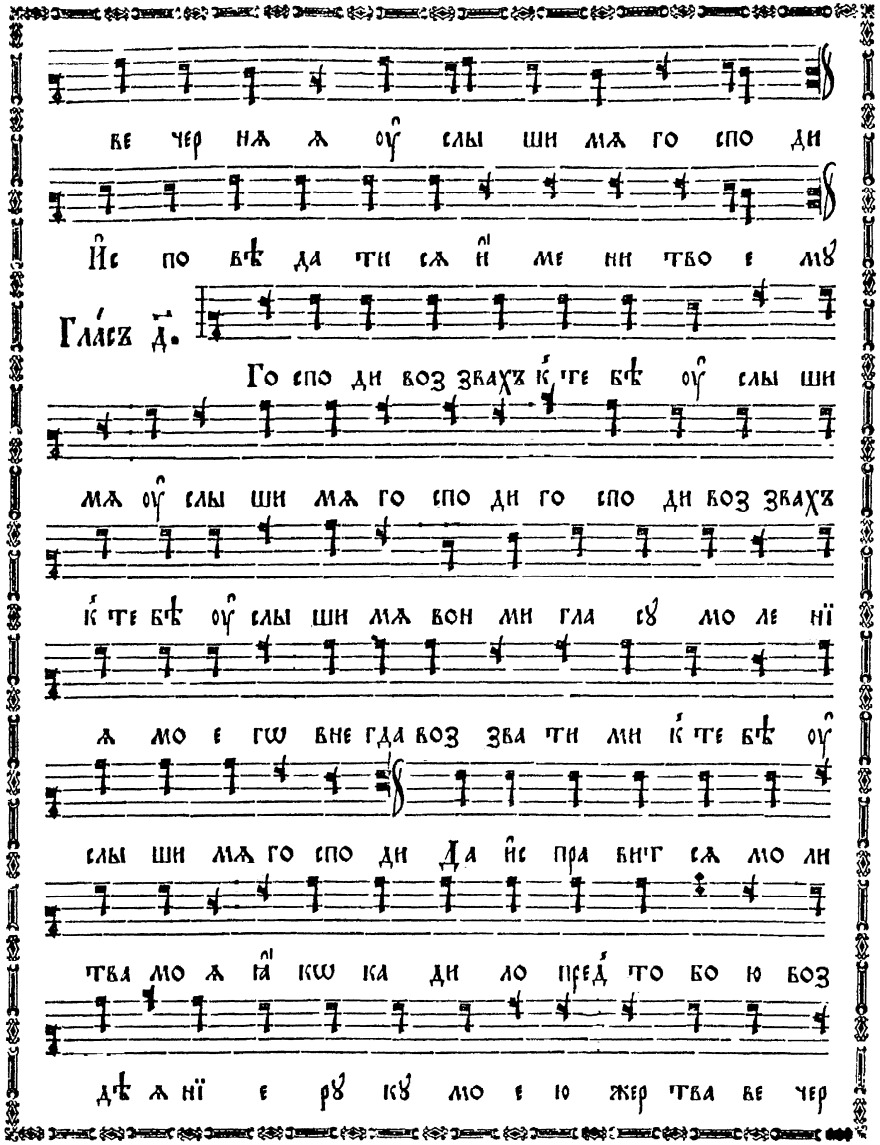

к҆ те бѣ оу҆ слы ши мѧ вон ми гла сꙋ мо ле нї

ѧ мо е гѡ вне гда воз зва ти ми к҆ те бѣ оу҆

слы ши мѧ го спо ди Да и҆с пра вит сѧ мо ли

тва мо ѧ ꙗ҆ кѡ ка ди ло пред҆ то бо ю воз

дѣ ѧ нї е рꙋ кꙋ мо е ю жер тва ве чер

fol. 17 verso

нѧ ѧ оу҆ слы ши мѧ го спо ди И҆с по вѣ да

ти сѧ и҆ ме ни тво е мꙋ

Гла́съ є҃.

Го спо ди воз звахъ к҆ те бѣ оу҆ слы

ши мѧ оу҆ слы ши мѧ го спо ди го спо ди воз

звахъ к҆ те бѣ оу҆ слы ши мѧ вон ми гла сꙋ мо ле

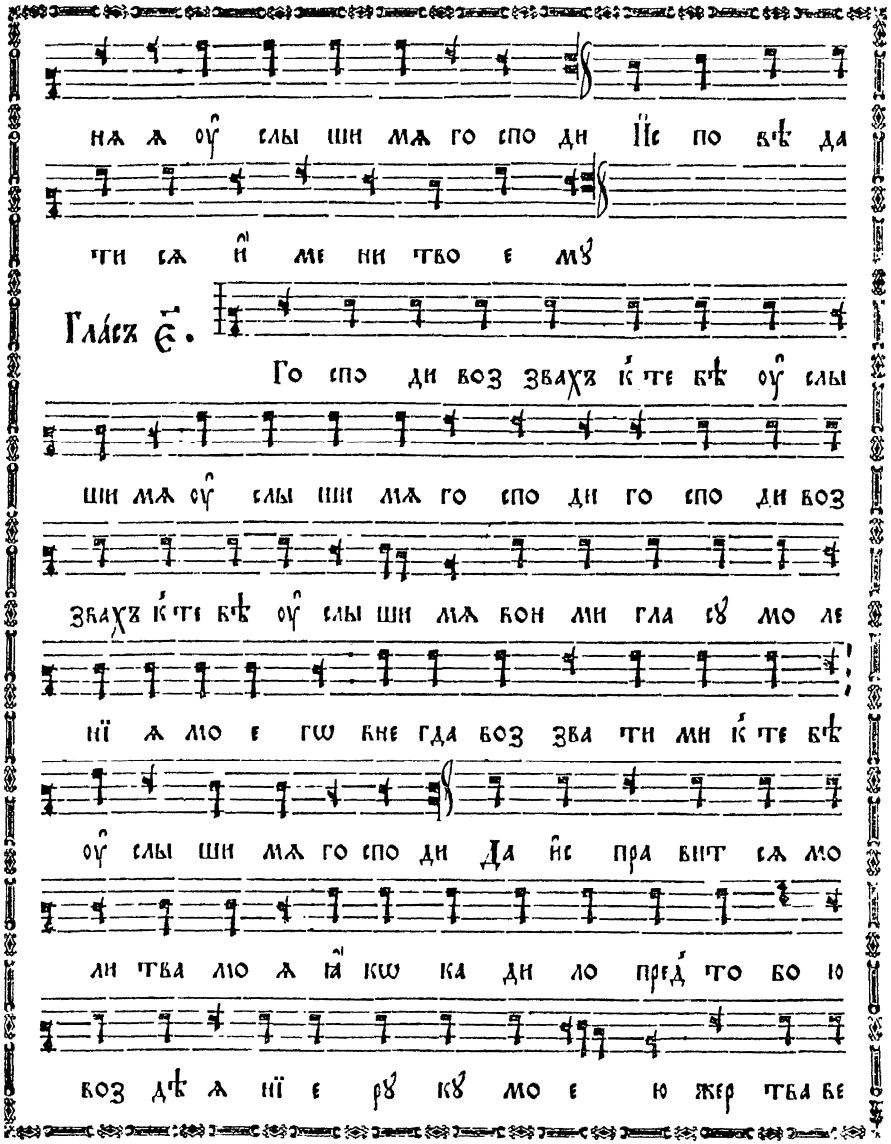

нї ѧ мо е гѡ вне гда воз зва ти ми к҆ те бѣ

оу҆ слы ши мѧ го спо ди Да и҆с пра вит сѧ мо

ли тва мо ѧ ꙗ҆ кѡ ка ди ло пред҆ то бо ю

воз дѣ ѧ нї е рꙋ кꙋ мо е ю жер тва ве

fol. 18

чер нѧ ѧ оу҆ слы ши мѧ го спо ди

И҆с по вѣ да ти сѧ и҆ ме ни тво е мꙋ

Гла́съ ѕ҃.

Го спо ди воз звахъ к҆ те бѣ оу҆ слы ши

мѧ оу҆ слы ши мѧ го спо ди го спо ди воз звахъ

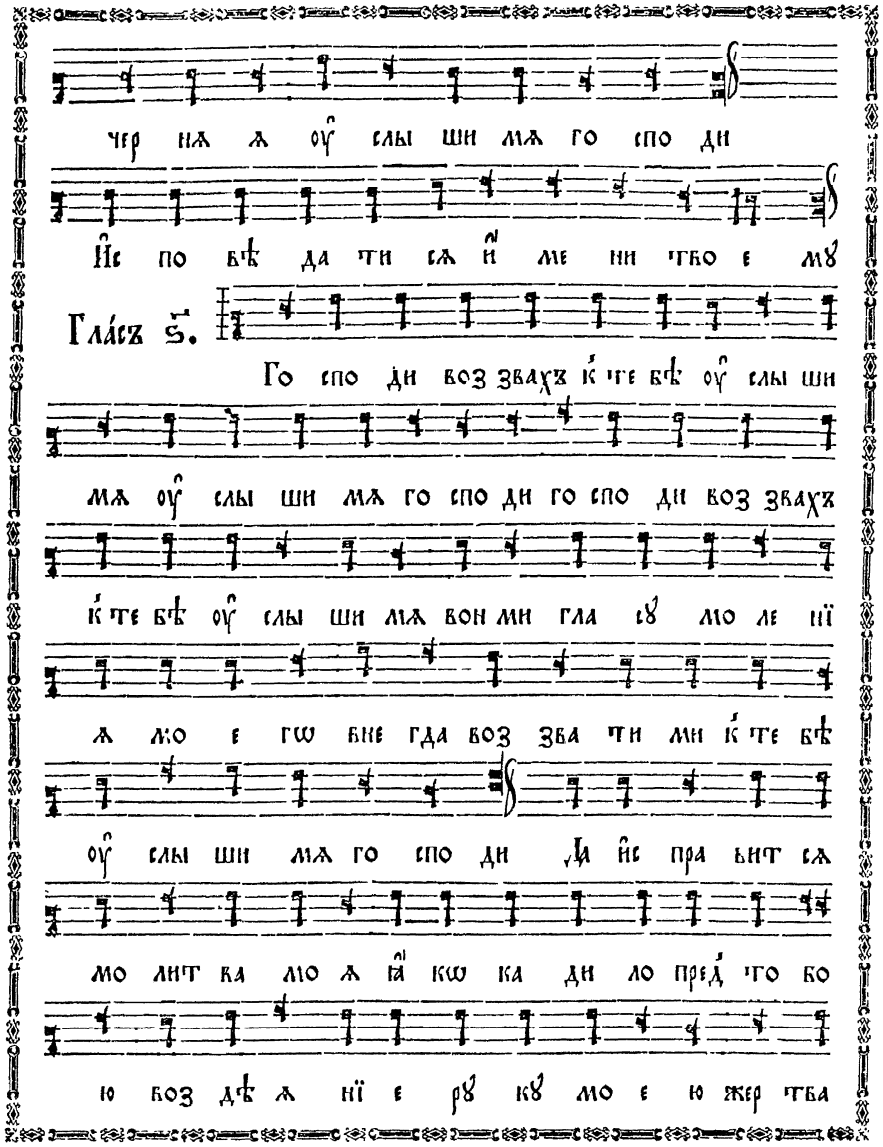

к҆ те бѣ оу҆ слы ши мѧ вон ми гла сꙋ мо ле нї

ѧ мо е гѡ вне гда воз зва ти ми к҆ те бѣ

оу҆ слы ши мѧ го спо ди ꙗ҆ и҆с пра вит сѧ

мо лит ва мо ѧ ꙗ҆ кѡ ка ди ло пред҆ то бо

ю воз дѣ ѧ нї е рꙋ кꙋ мо е ю жер тва

ве чер нѧ ѧ оу҆ слы ши мѧ го спо ди

И҆с по вѣ да ти сѧ и҆ ме ни тво е мꙋ

Гла́съ з҃.

Го спо ди воз звахъ к҆ те бѣ оу҆ слы

ши мѧ оу҆ слы ши мѧ го спо ди го спо ди воз

звахъ к҆ те бѣ оу҆ слы ши мѧ вон ми гла сꙋ мо

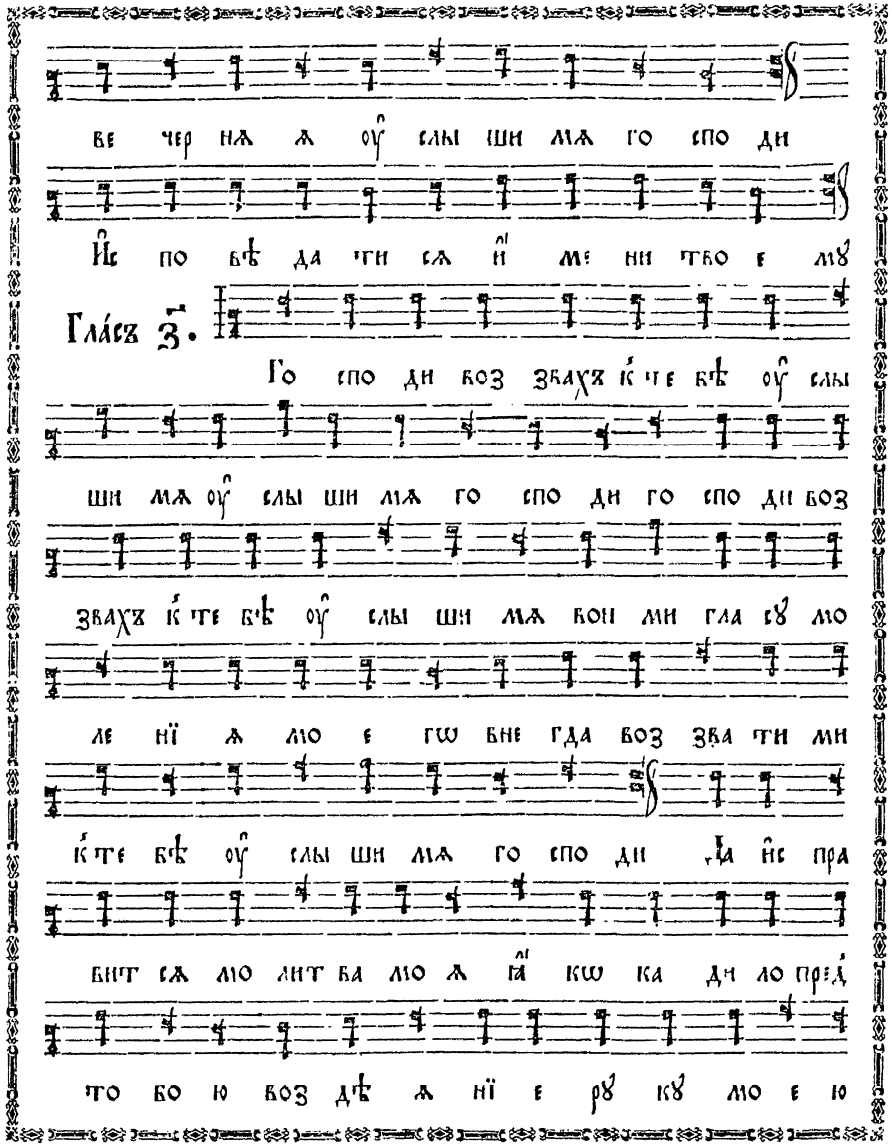

ле нї ѧ мо е гѡ вне гда воз зва ти ми

к҆ те бѣ оу҆ слы ши мѧ го спо ди ꙗ҆ и҆с пра

вит сѧ мо лит ва мо ѧ ꙗ҆ кѡ ка ди ло пред҆

то бо ю воз дѣ ѧ нї е рꙋ кꙋ мо е ю

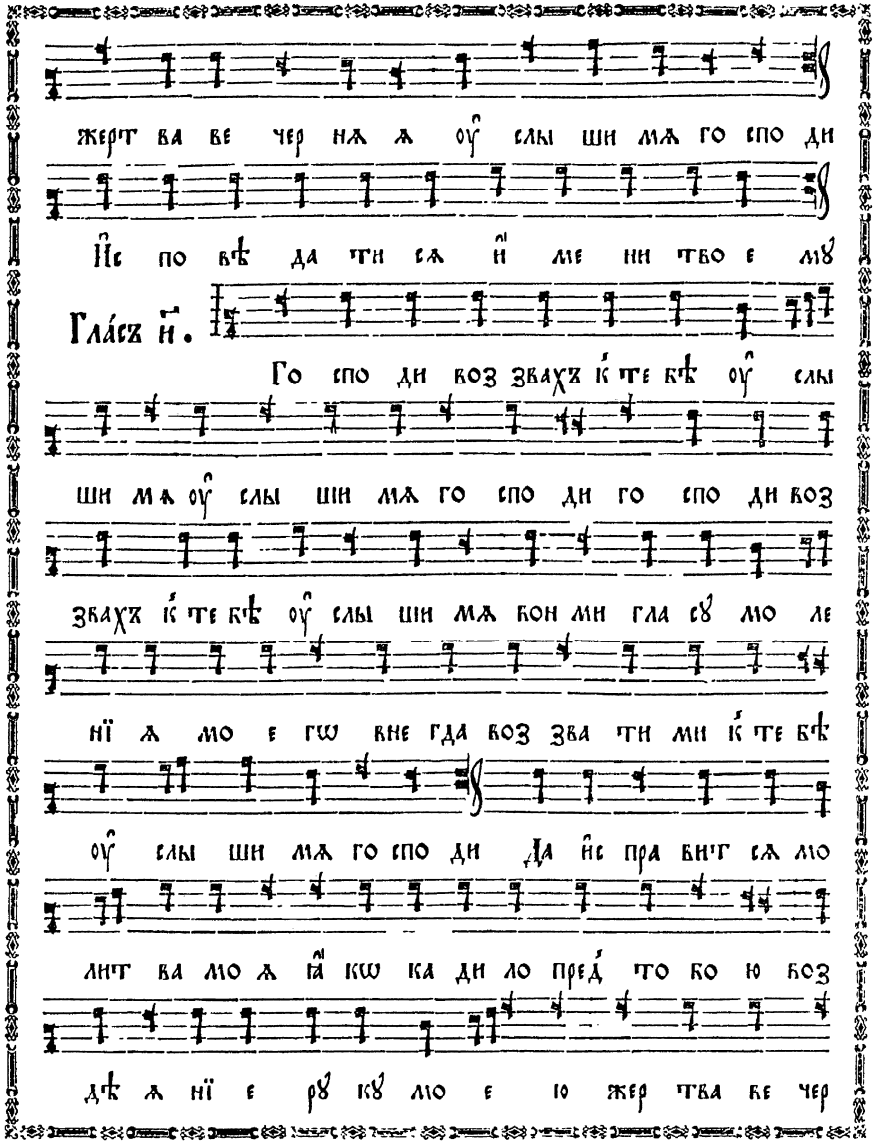

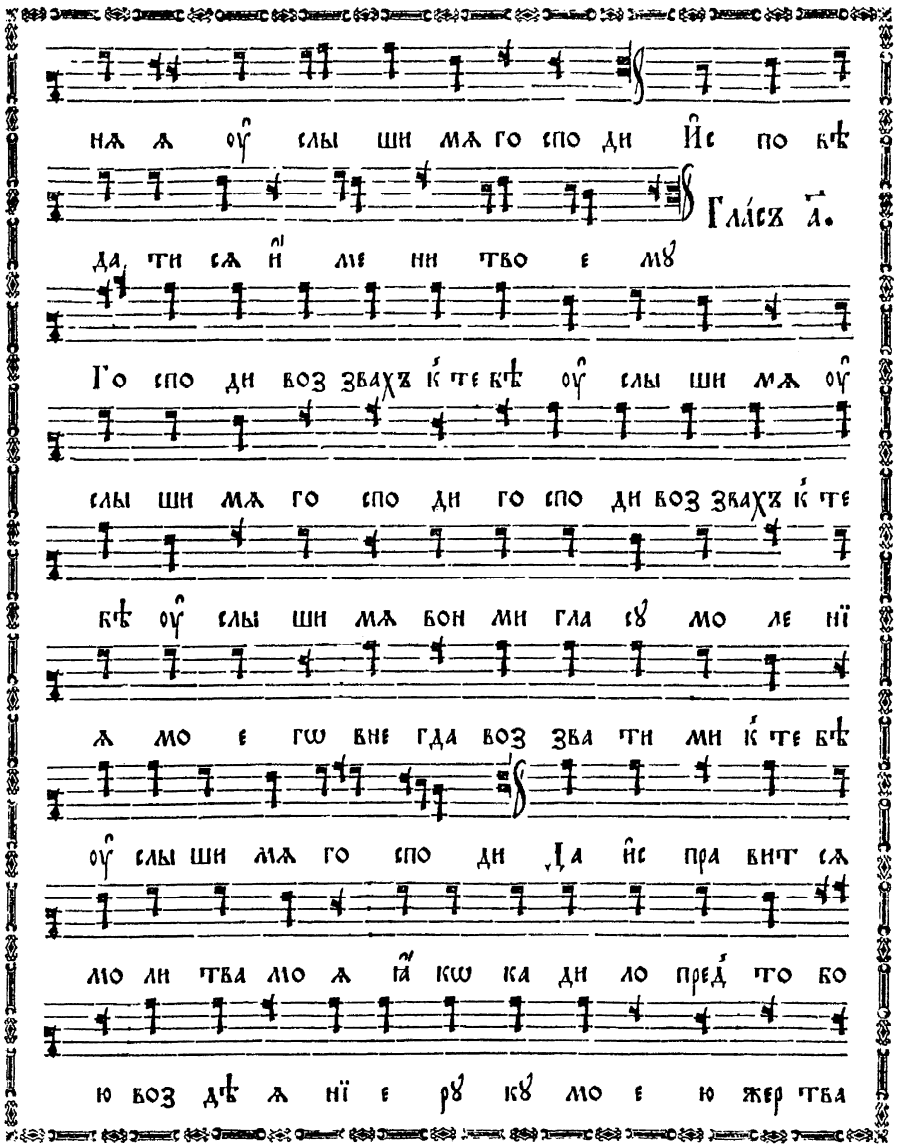

Кіевскаго рос-пѣва

ве чер нѧ ѧ оу҆ слы ши мѧ го спо ди

И҆с по вѣ да ти сѧ и҆ ме ни тво е мꙋ

Гла́съ в҃.

Го спо ди воз звахъ к҆ те бѣ оу҆ слы

ши мѧ оу҆ слы ши мѧ го спо ди го спо ди воз

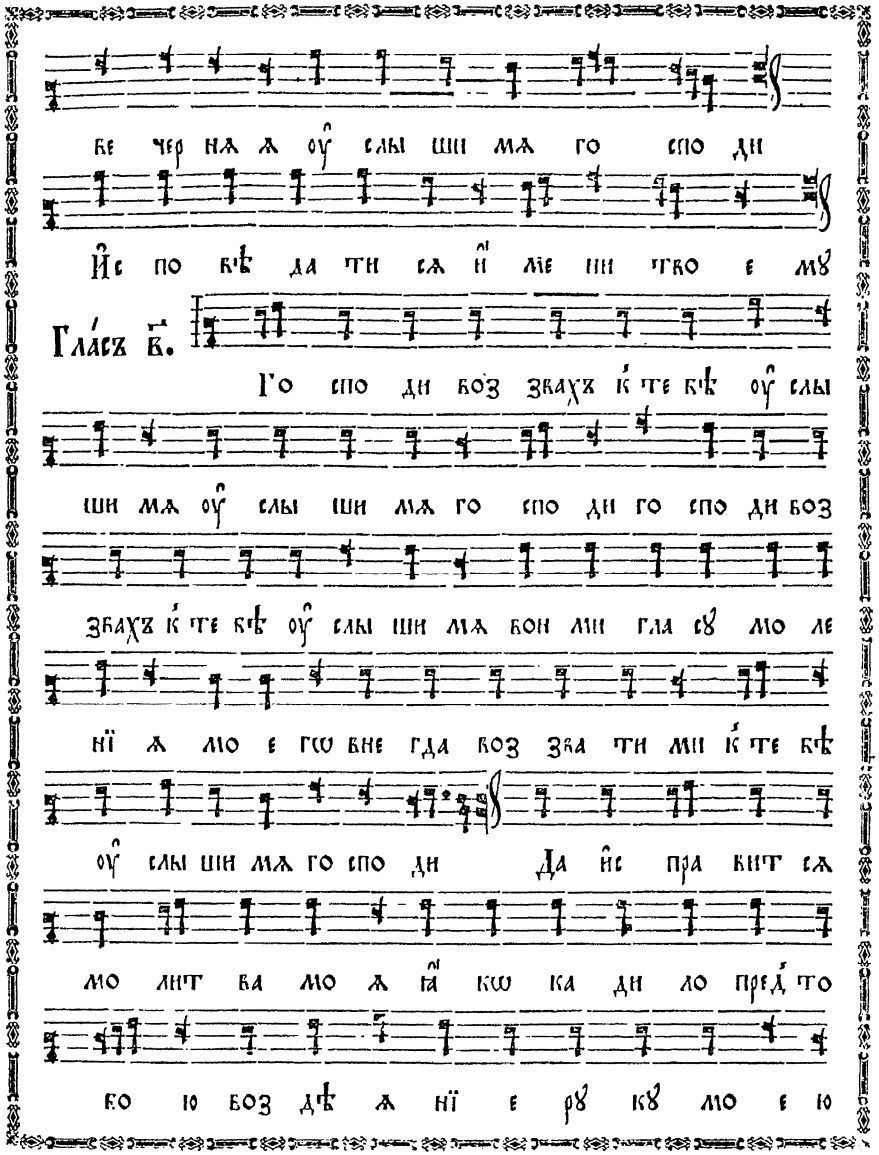

звахъ к҆ те бѣ оу҆ слы ши мѧ вон ми гла сꙋ мо ле

нї ѧ мо е гѡ вне гда воз зва ти ми к҆ те бѣ

оу҆ слы ши мѧ го спо ди Да и҆с пра вит сѧ

мо лит ва мо ѧ ꙗ҆ кѡ ка ди ло пред҆ то

бо ю воз дѣ ѧ нї е рꙋ кꙋ мо е ю

жер тва ве чер нѧ ѧ оу҆ слы ши мѧ го спо ди

И҆с по вѣ да ти сѧ и҆ ме ни тво е мꙋ

Гла́съ г҃.

Го спо ди воз звахъ к҆ те бѣ оу҆ слы

ши мѧ оу҆ слы ши мѧ го спо ди го спо ди воз

звахъ к҆ те бѣ оу҆ слы ши мѧ вон ми гла сꙋ мо ле

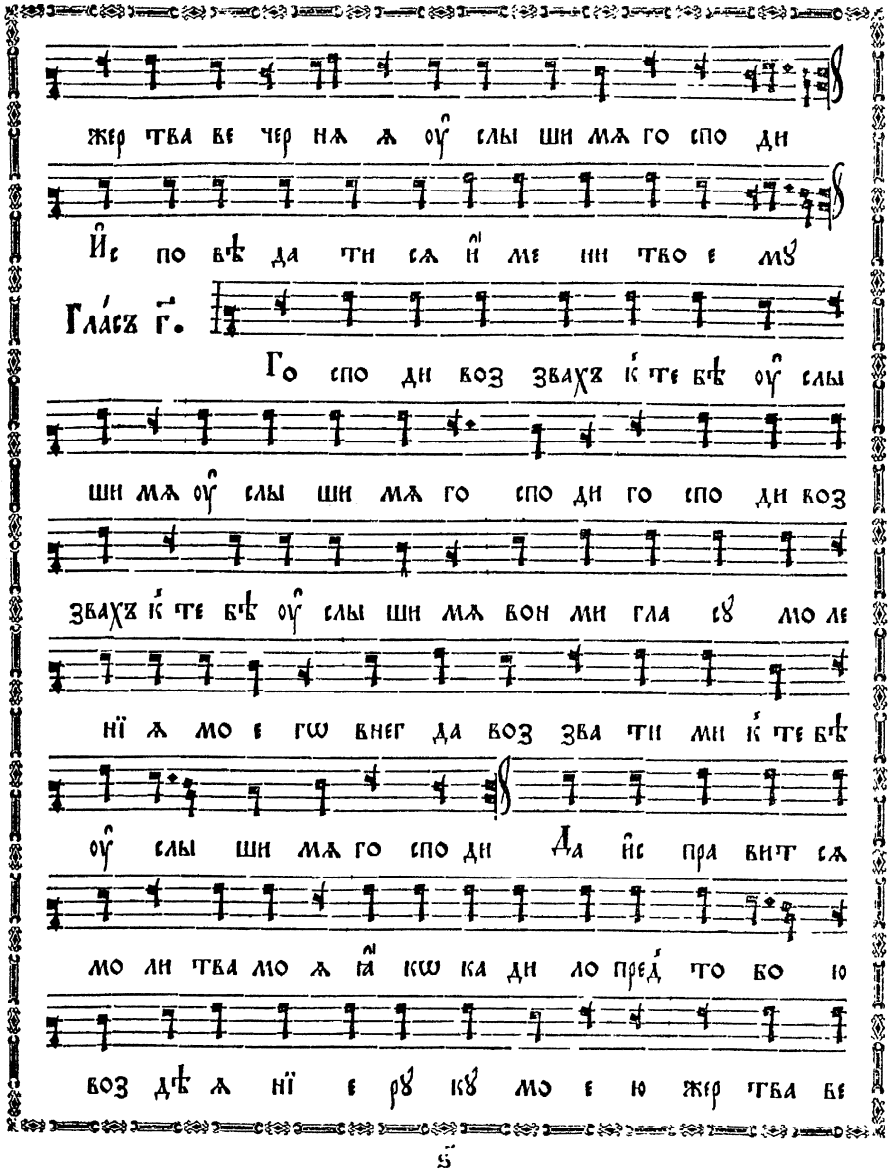

нї ѧ мо е гѡ внег да воз зва ти ми к҆ те бѣ

оу҆ слы ши мѧ го спо ди Да и҆с пра вит сѧ

мо ли тва мо ѧ ꙗ҆ кѡ ка ди ло пред҆ то бо ю

воз дѣ ѧ нї е рꙋ кꙋ мо е ю жер тва ве

чер нѧ ѧ оу̑ слы ши мѧ го спо ди И҆с по вѣ

да ти сѧ и҆ ме ни тво е мꙋ

Гла́съ д҃.

Го спо ди воз звахъ к҆ те бѣ оу̑ слы ши мѧ оу̑ слы

ши мѧ го спо ди го спо ди воз звахъ к҆ те бѣ

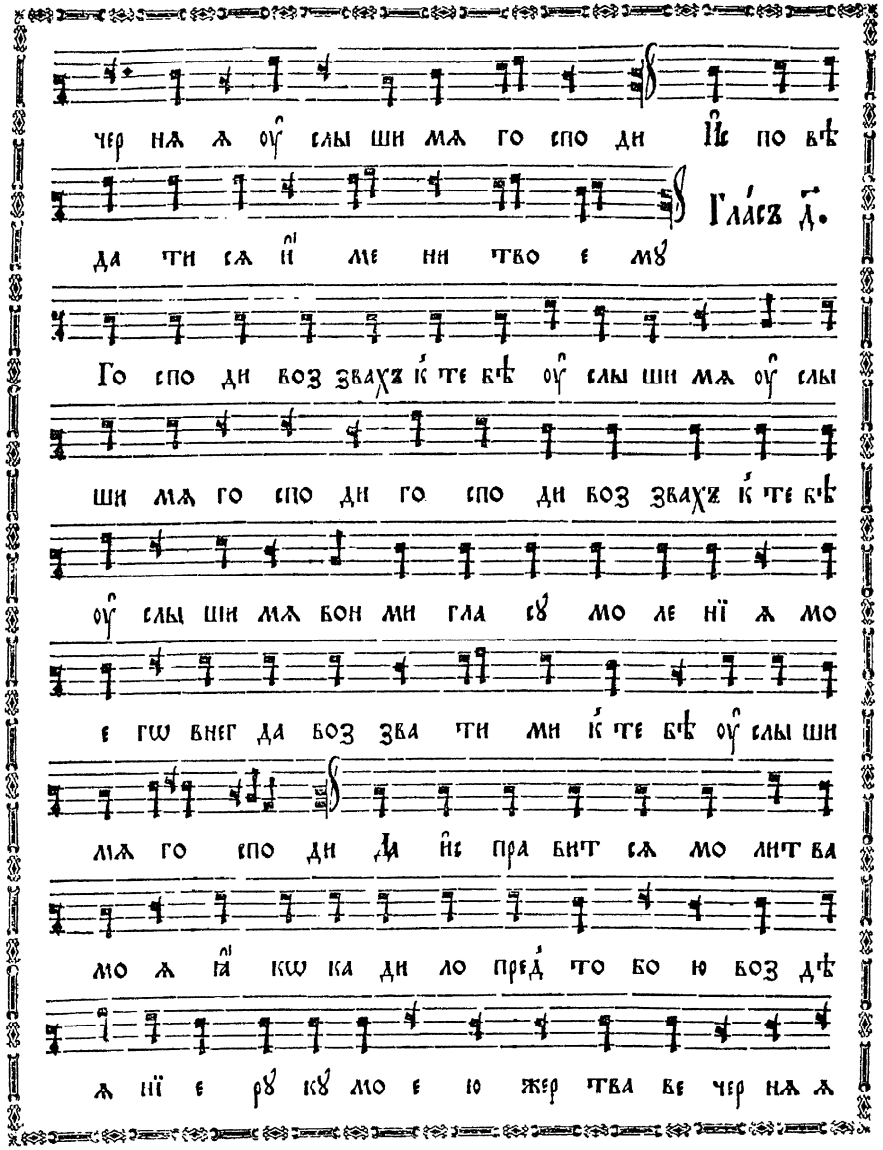

оу̑ слы ши мѧ вон ми гла сꙋ мо ле нї ѧ мо

е гѡ внег да воз зва ти ми к҆ те бѣ оу̑ слы ши

мѧ го спо ди Да и҆с пра вит сѧ мо лит ва

мо ѧ ꙗ҆ кѡ ка ди ло пред̾ то бо ю воз дѣ

ѧ нї е рꙋ кꙋ мо е ю жер тва ве чер нѧ ѧ

оу̑ слы ши мѧ го спо ди И҆с по вѣ да ти

сѧ и҆ ме ни тво е мꙋ

Гла́съ є҃.

Го спо ди воз звахъ к҆ те бѣ оу̑ слы ши мѧ оу̑ слы

ши мѧ го спо ди го спо ди воз звахъ к҆ те бѣ оу̑

слы ши мѧ вон ми гла сꙋ мо ле нї ѧ мо

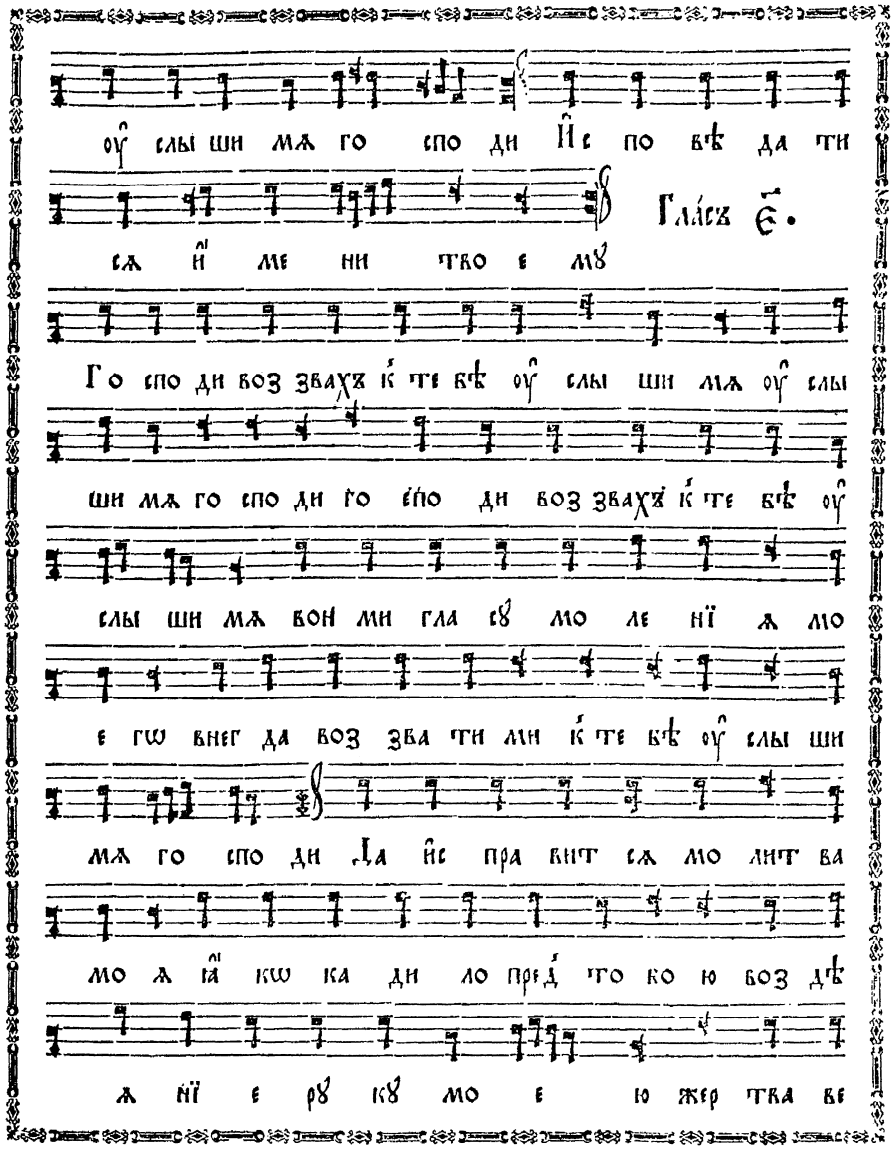

е гѡ внег да воз зва ти ми к҆ те бѣ оу̑ слы ши

мѧ го спо ди Да и҆с пра вит сѧ мо лит ва

мо ѧ ꙗ҆ кѡ ка ди ло пред̾ то бо ю воз дѣ

ѧ нї е рꙋ кꙋ мо е ю жер тва ве

чер нѧ ѧ оу҆ слы ши мѧ го спо ди

И҆с по вѣ да ти сѧ и҆ ме ни тво е мꙋ

Гла́съ ѕ҃.

Го спо ди воз звахъ к҆ те бѣ оу҆

слы ши мѧ оу҆ слы ши мѧ го спо ди го спо ди

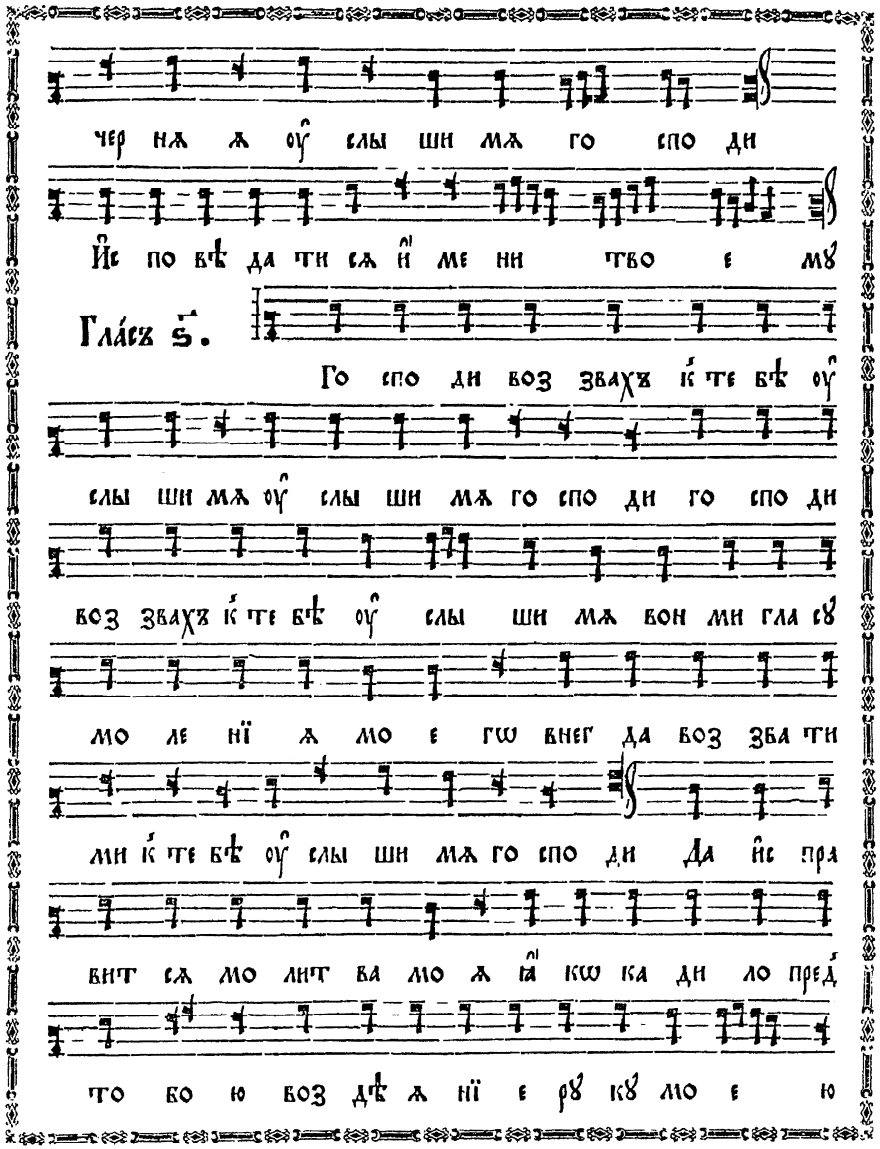

воз звахъ к҆ те бѣ оу҆ слы ши мѧ вон ми гла сꙋ

мо ле нї ѧ мо е гѡ внег да воз зва ти

ми к҆ те бѣ оу҆ слы ши мѧ го спо ди Да и҆с пра

вит сѧ мо лит ва мо ѧ ꙗ҆ кѡ ка ди ло пред҆

то бо ю воз дѣ ѧ нї е рꙋ кꙋ мо е ю

жер тва ве чер нѧ ѧ оу҆ слы ши мѧ го спо ди

И҆с по вѣ да ти сѧ и҆ ме ни тво е мꙋ

Гла́съ з҃.

Го спо ди воз звахъ к҆ те бѣ оу҆ слы

ши мѧ оу҆ слы ши мѧ го спо ди го спо ди воз

звахъ к҆ те бѣ оу҆ слы ши мѧ вон ми гла сꙋ мо ле

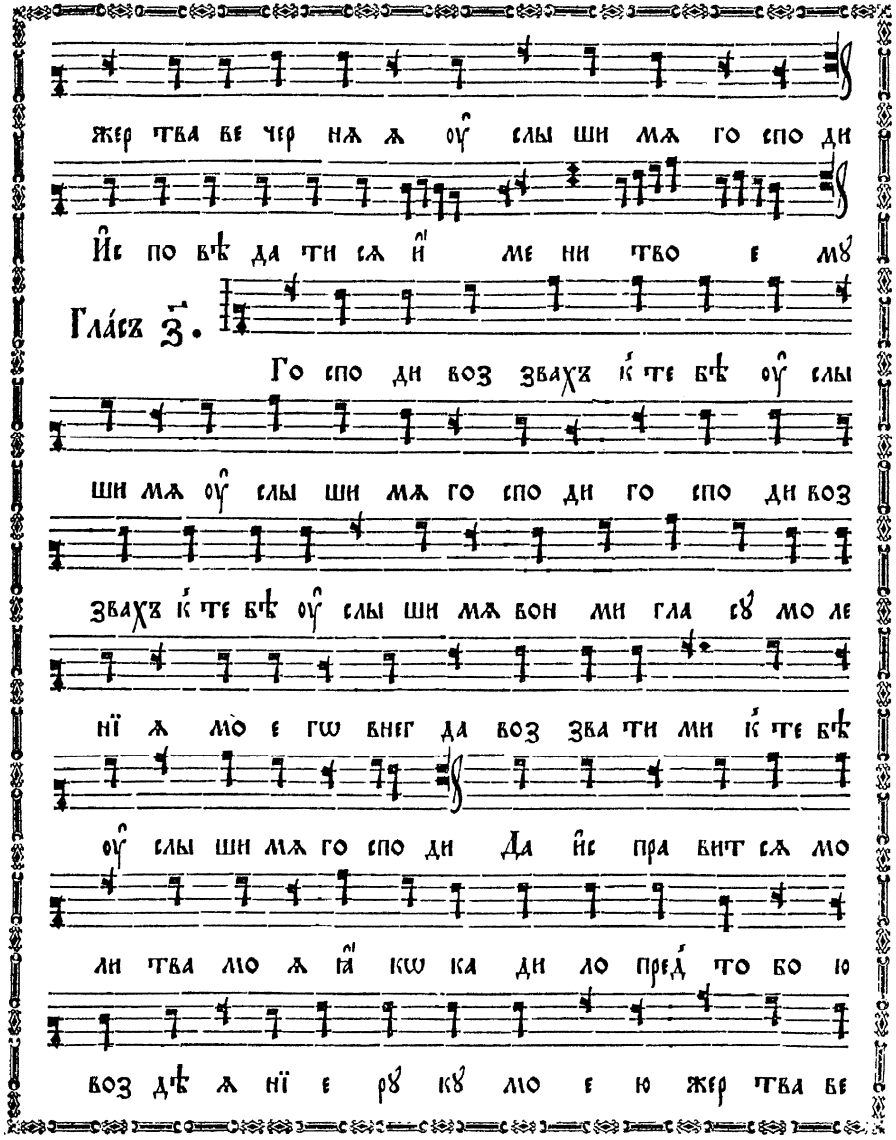

нї ѧ мо е гѡ внег да воз зва ти ми к҆ те бѣ

оу҆ слы ши мѧ го спо ди Да и҆с пра вит сѧ мо

ли тва мо ѧ ꙗ҆ кѡ ка ди ло пред҆ то бо ю

воз дѣ ѧ нї е рꙋ кꙋ мо е ю жер тва ве

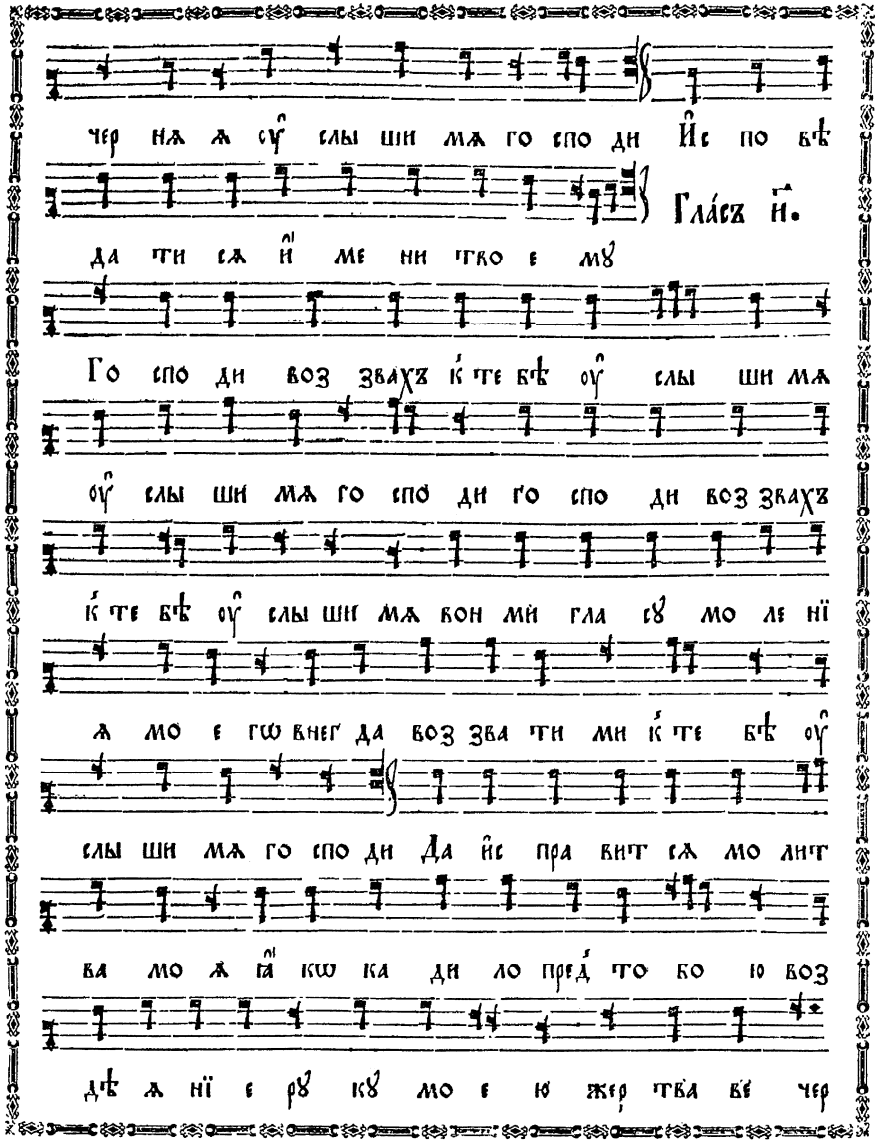
Ѻбихо́дъ
чер нѧ ѧ оу҆ слы ши мѧ го спо ди И҆с по вѣ
Гла́съ и҃.
да ти сѧ и҆ ме ни тво е мꙋ
Го спо ди воз звахъ к҆ те бѣ оу҆ слы ши мѧ
оу҆ слы ши мѧ го спо ди го спо ди воз звахъ
к҆ те бѣ оу҆ слы ши мѧ вон ми гла сꙋ мо ле нї
ѧ мо е гѡ внег да воз зва ти ми к҆ те бѣ оу҆
слы ши мѧ го спо ди Да и҆с пра вит сѧ мо лит
ва мо ѧ ꙗ҆ кѡ ка ди ло пред҆ то бо ю воз
дѣ ѧ нї е рꙋ кꙋ мо е ю жер тва ве чер

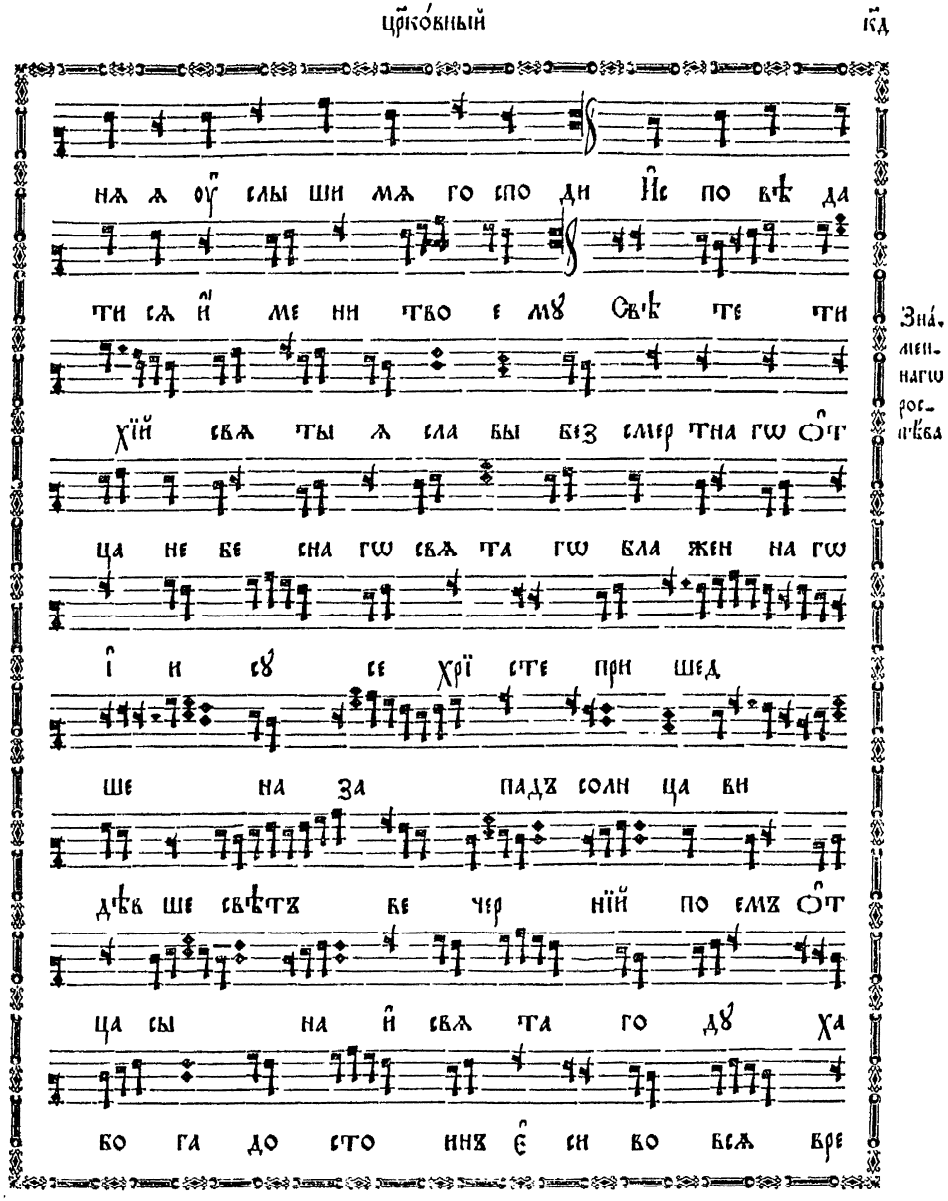
цр҃ко́вный
к҃д
нѧ ѧ оу҆ слы ши мѧ го спо ди И҆с по вѣ да
ти сѧ и҆ ме ни тво е мꙋ Свѣ те ти
хїй свѧ ты ѧ сла вы без смер тна гѡ ѻ҆т
ца не бе сна гѡ свѧ та гѡ бла жен на гѡ
і҆ и сꙋ се хрї сте при шед
ше на за падъ солн ца ви
дѣв ше свѣтъ ве чер нїй по емъ ѻ҆т
ца сы на и҆ свѧ та го дꙋ ха
бо га до сто инъ є҆ си во всѧ вре
Зна́менна гѡ рос-пѣва

fol. 23 verso

fol. 24

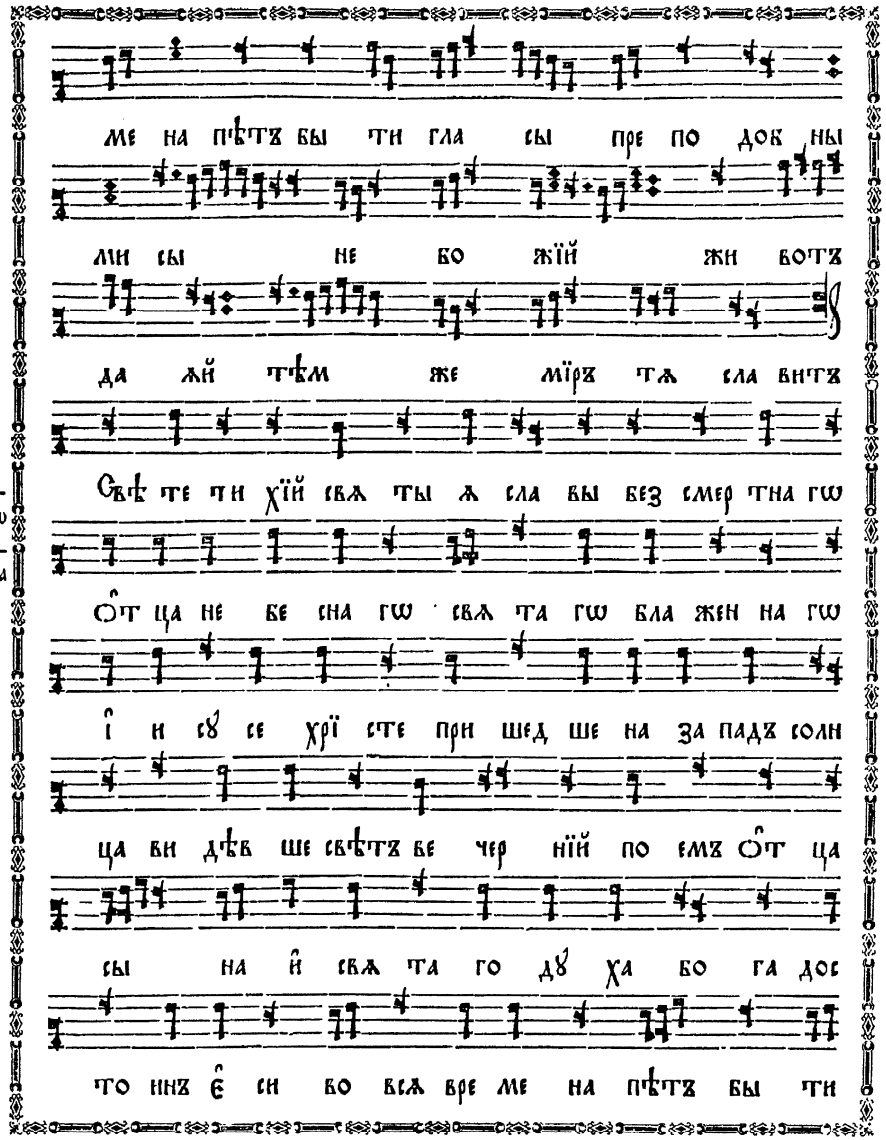
Кіевскаго роспѣва
ме на пѫтѣхъ бы ти гла сы пре по доб ны
ми сы не бо жїй жи вотъ
да й тѣм же мїръ тъ сла вимъ
Свѣ те ти хїй свѧ ты ѧ сла вы без смер тна гѡ
Ѻт ца не бе сна гѡ свѧ та гѡ бла жен на гѡ
і и сѵ се хрї сте при шед ше на за падѣ солн
ца ви дѣв ше свѣтъ ве чер нїй по емъ Ѻт ца
сы на й свѧ та го дѵ ха бо га дос
то нѣ є си во вся вре ме на пѫтѣхъ бы ти

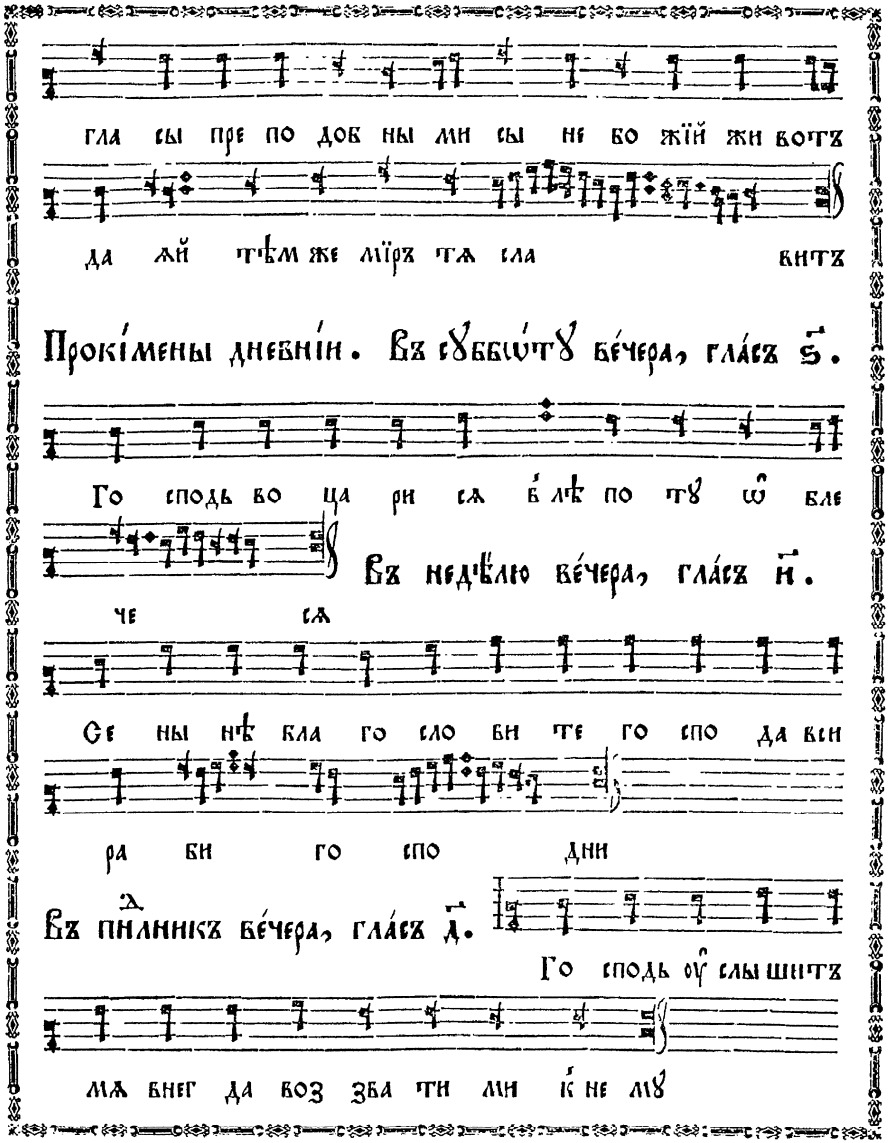
Знаменнаго роспѣва
гла сы пре по доб ны ми сы не бо жїй жи вотъ
да й тѣм же мїръ тъ сла вимъ
Прокі́мены днєвні́н. Въ вѳ҃ччі́ю бе́чера, гла́съ е҃.
Го сподь во ца ри ся бѣ лѣ по тѵ ѡ́ бле
Въ недѣ́лю бе́чера, гла́съ и҃.
че ся
Се ны нѣ бла го сло ви те го спо да вси
ра би го спо дни
Въ пѧтни́цѣ бе́чера, гла́съ д҃.
Го сподь оу слы шитъ
мѧ внег да воз зва ти ми к҃ не мѵ

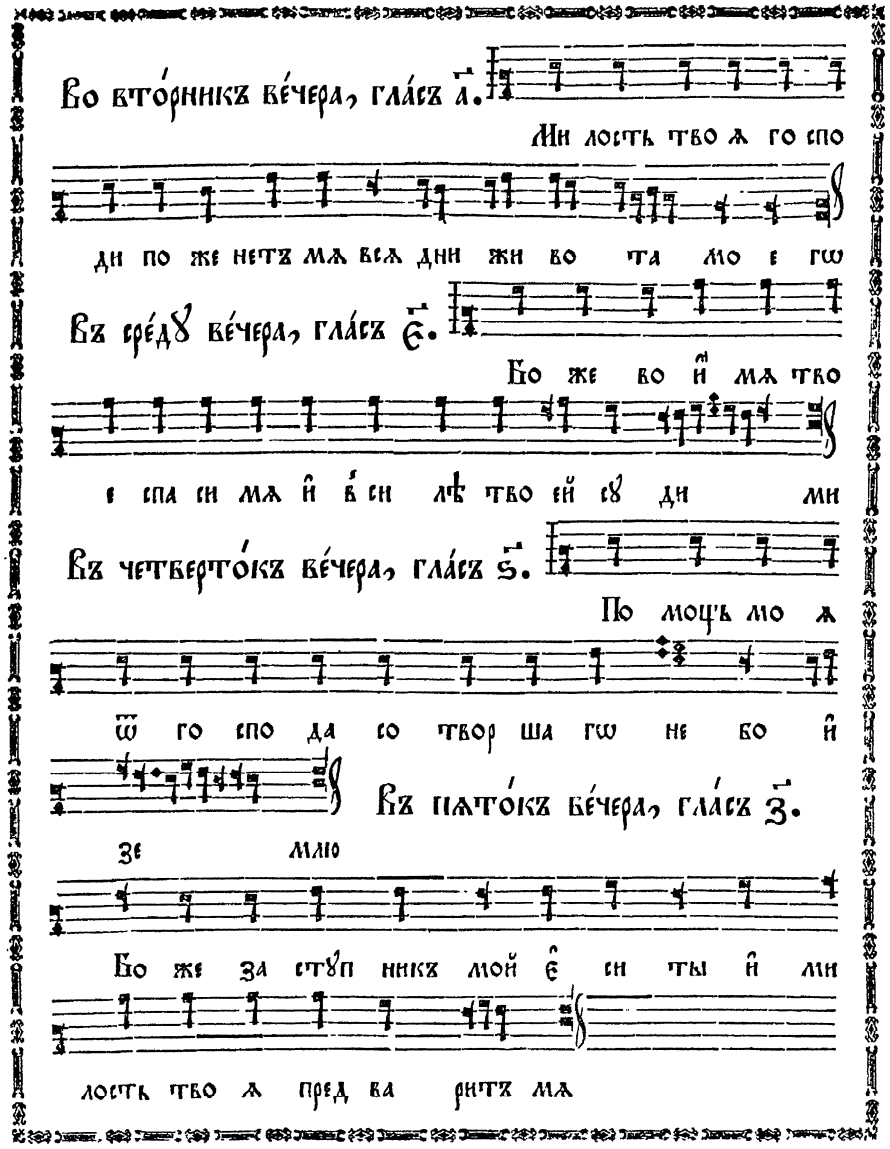

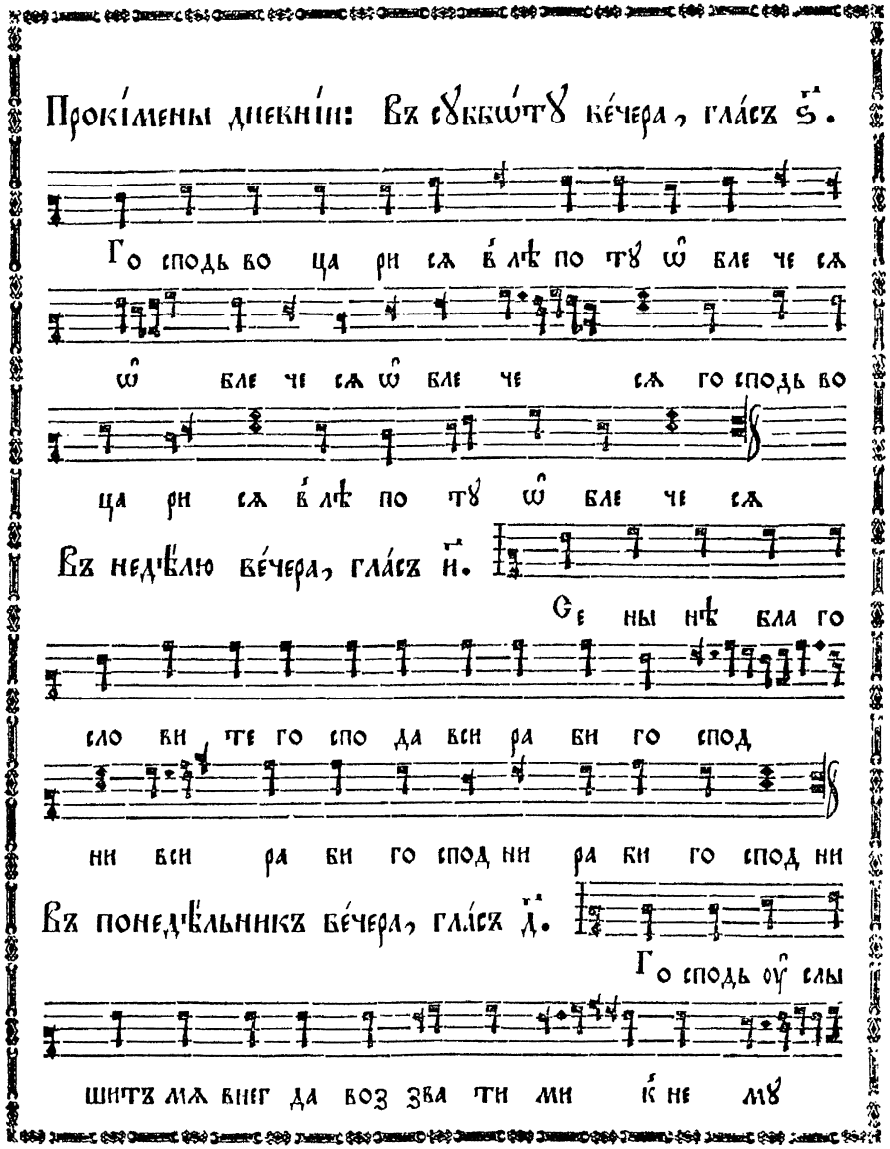

Кіевскаго рос-пѣва

внег да воз зва ти ми воз зва ти ми к҃ не мꙋ

Во вто́рникъ ве́чера, гла́съ а҃.

Ми лость тво ѧ го

спо ди по же нетъ мѧ всѧ дни жи во та

мо е гѡ жи во та мо е гѡ

Въ сре́дꙋ ве́чера, гла́съ є҃.

Бо же во и҆ мѧ тво

е спа си мѧ и҆ в҃ си лѣ тво ей сꙋ ди

ми сꙋ ди ми

Въ четверто́къ ве́чера, гла́съ ѕ҃.

По мощь мо ѧ ѿ го спо да со твор ша гѡ

не бо и҆ зе млю

Въ пѧто́къ ве́чера, гла́съ з҃.

Бо же за стꙋп

никъ мой є҆ си ты и҆ ми лость тво ѧ пред ва ритъ мѧ

Ны нѣ ѿ пꙋ ща е ши ра ба тво е го

вла ды ко по гла го лꙋ тво е мꙋ с҃ ми

ромъ ꙗ҆ кѡ ви дѣ ста о҆ чи мо и спа се

нї е тво е є҆ же є҆ си оу҆ го

то валъ пред ли цемъ всѣхъ лю дей свѣтъ во ѿ

кро ве нї е ꙗ҆ зы кѡвъ и҆ сла вꙋ лю

дей тво ихъ і҆ зра и лѧ

Кіевскагѡ роспѣва

На блгвенїи хлѣбѡвъ тропа́рь.

Гре́ческагѡ роспѣва

Бо го ро ди це дѣ во ра дꙋй сѧ бла го да тна ѧ ма рї е го сподь с то бо ю бла го сло ве на ты в же нахъ и бла го сло венъ плодъ чре ва тво е гѡ ꙗ кѡ спа са ро ди ла е си дꙋшъ на шихъ

На оу́трени по шестоѱа́лмїи, гла́съ а҃.

Зна́меннагѡ роспѣва

Бг҃ъ го сподь и ꙗ ви сѧ намъ бла го сло венъ грѧ дый во и мѧ го спод не

Ал ли лꙋ ї а ал ли лꙋ ї а ал ли лꙋ ї а

Тропа́рь.

Аще есть м҃ца

Ка ме ни за пе ча та нꙋ ѿ і ꙋ дей и бо и нѡмъ стре гꙋ щымъ пре чи сто е тѣ ло тво е вос креслъ е си три дне вный спа се да рꙋ ѧй мї ро ви жизнь се гѡ ра ди си лы не бе сны ѧ во пї ѧ хꙋ ти жи зно дав че сла ва вос кре се нї ю тво е мꙋ хрї сте сла ва цар ствї ю тво е мꙋ сла ва

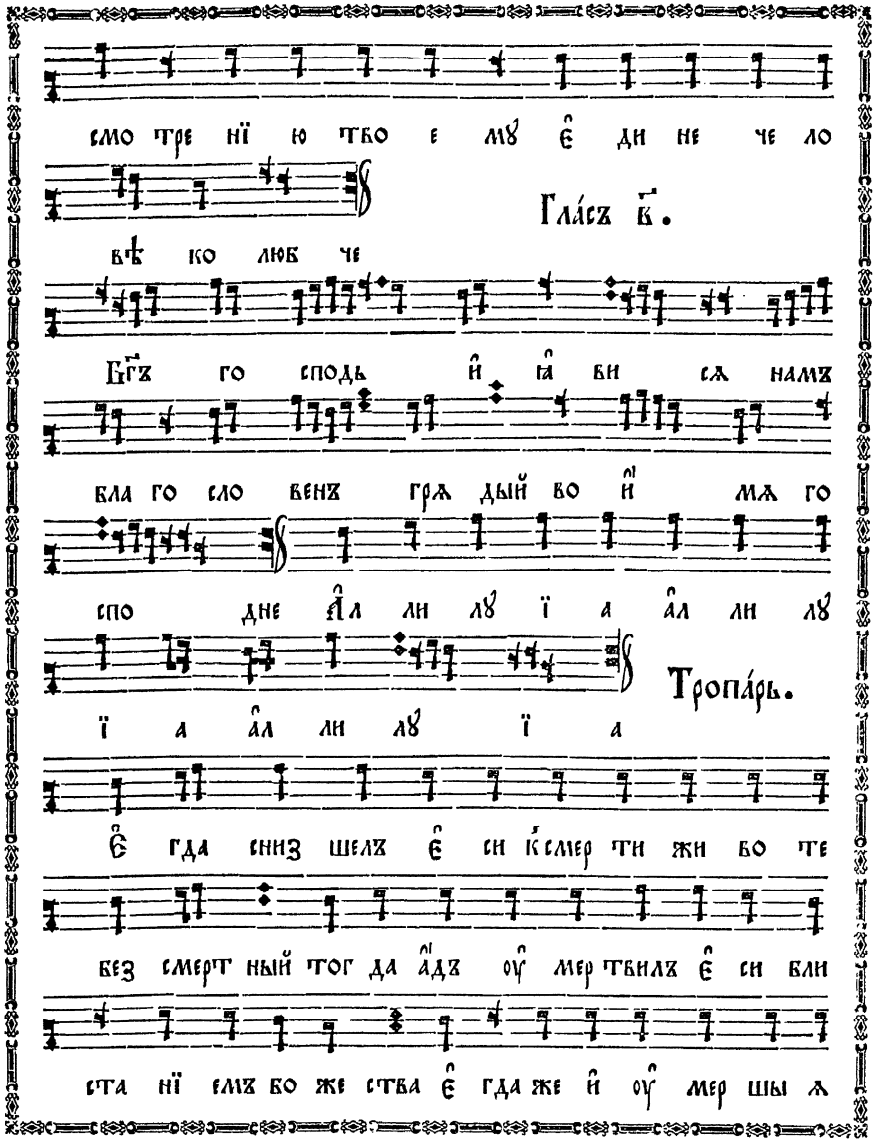
Ѻбихо́дъ
смо тре нї ю тво е мꙋ є̑ ди не че ло
Гла́съ в҃.
вѣ ко люб че
Бг҃ъ го сподь и̑ ꙗ̑ ви сѧ намъ
бла го сло венъ грѧ дый во и̑ мѧ го
спо дне А̑л ли лꙋ ї а а̑л ли лꙋ
Тропа́рь.
ї а а̑л ли лꙋ ї а
є̑ гда сниз шелъ є̑ си к҆смер ти жи во те
без смерт ный тог да а̑дъ оу̑ мер твилъ є̑ си бли
ста нї емъ бо же ства є̑ гда же и̑ оу̑ мер шы ѧ

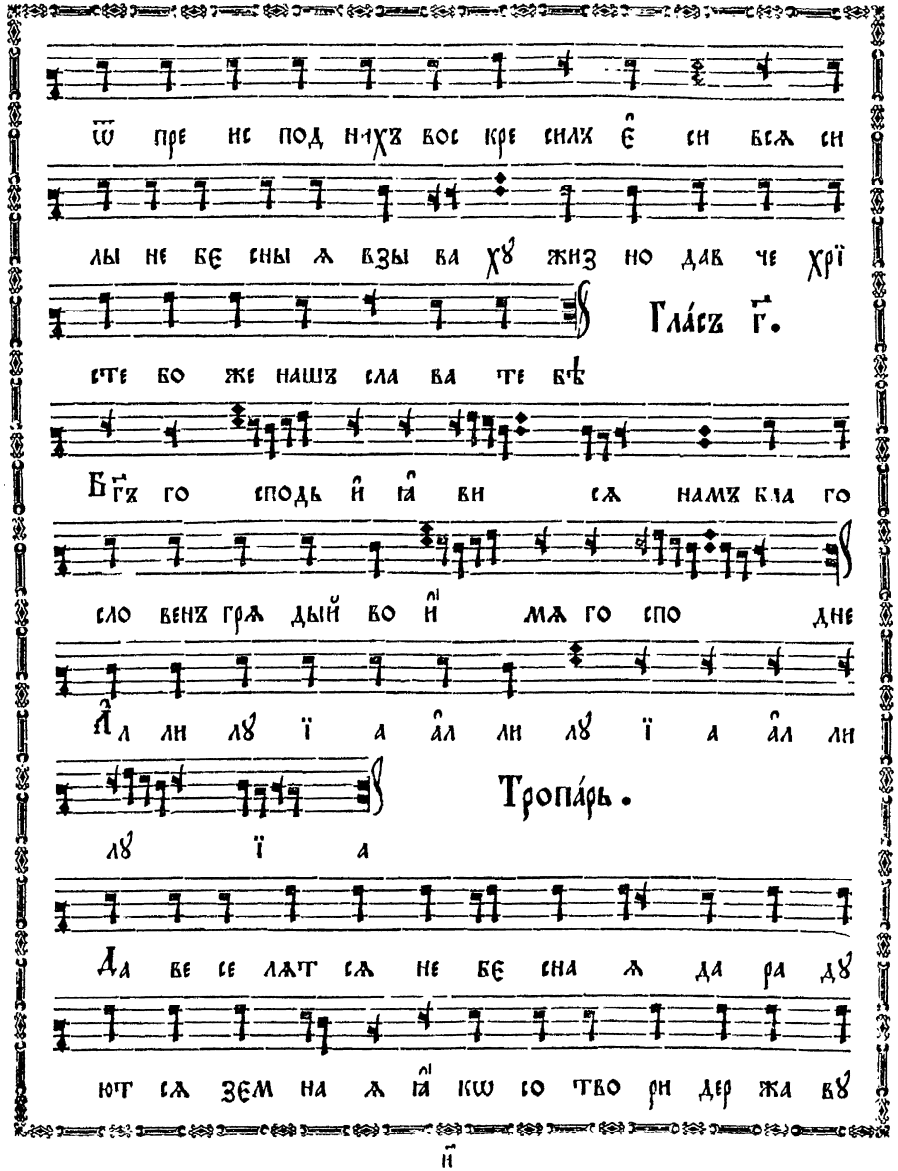
цр҃ко́вный
к҃д.
ѿ пре ис под нихъ вос кре силъ є̑ си всѧ си
лы не бє сны ѧ взы ва хꙋ жиз но дав че хрї
Гла́съ г҃.
сте бо же нашъ сла ва те бѣ
Бг҃ъ го сподь и̑ ꙗ̑ ви сѧ намъ бла го
сло венъ грѧ дый во и̑ мѧ го спо дне
А̑л ли лꙋ ї а а̑л ли лꙋ ї а а̑л ли
Тропа́рь.
лꙋ ї а
Да ве се лѧт сѧ не бє сна ѧ да ра дꙋ
ют сѧ зєм на ѧ ꙗ̑ кѡ со тво ри дер жа вꙋ
н҃

fol. 28 verso

fol. 29

мы шце ю сво е ю го сподь по пра смер тї

ю смерть пер ве нецъ мер твыхъ бысть и҆з҃ чре ва

а҆ до ва и҆з ба ви насъ и҆ по да де мї

Гла́съ д҃.

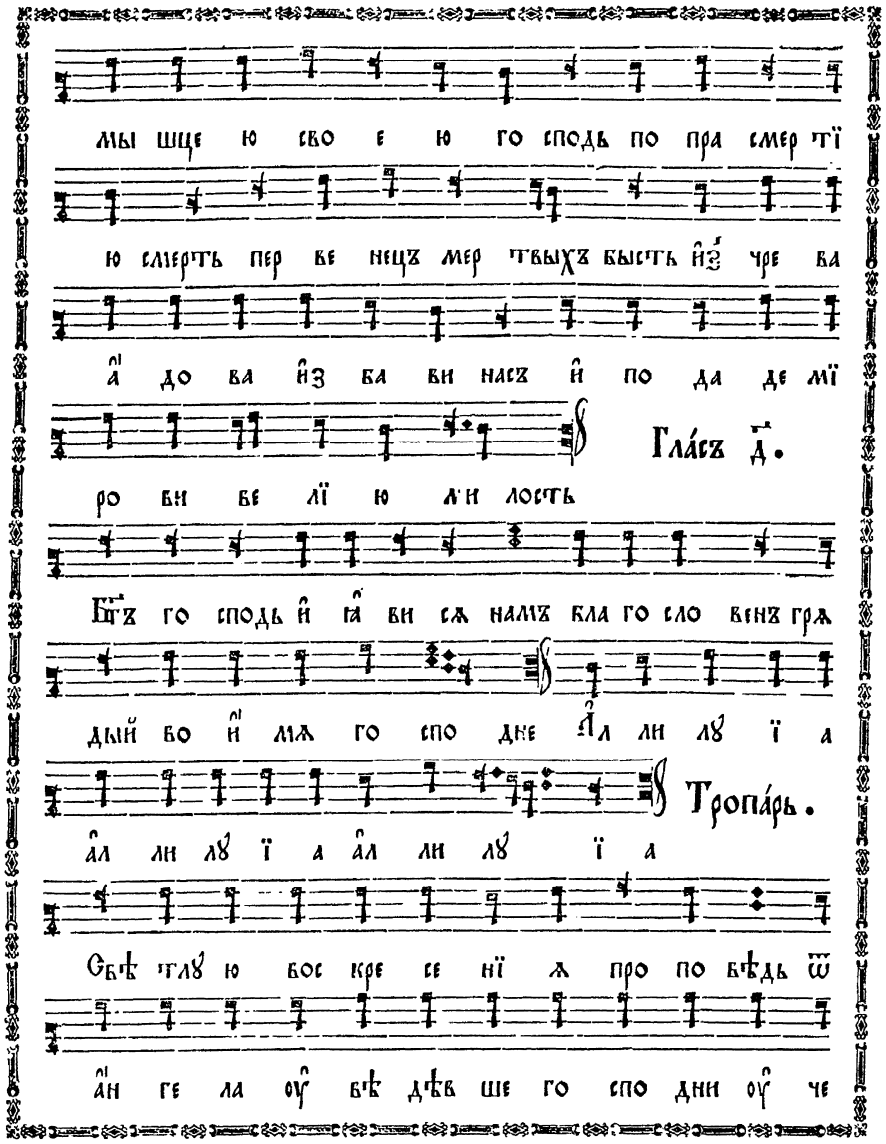

ро ви ве лї ю ми лость

Бг҃ъ го сподь и҆ ꙗ҆ ви сѧ намъ бла го сло венъ грѧ

дый во и҆ мѧ го спо дне А҆л ли лꙋ ї а

Тропа́рь.

а҆л ли лꙋ ї а а҆л ли лꙋ ї а

Свѣ тлꙋ ю вос кре се нї ѧ про по вѣдь ѿ

а҆н ге ла оу҆ вѣ дѣв ше го спо дни оу҆ че

ни цы и҆ пра дѣ дне е ѡ҆ сꙋж де нї е

ѿ верг ше а҆ по сто лѡмъ хва лѧ ще сѧ

гла го ла хꙋ и҆с про вер же сѧ смерть вос

кре се хрї стосъ бг҃ъ да рꙋ ѧй мї ро ви

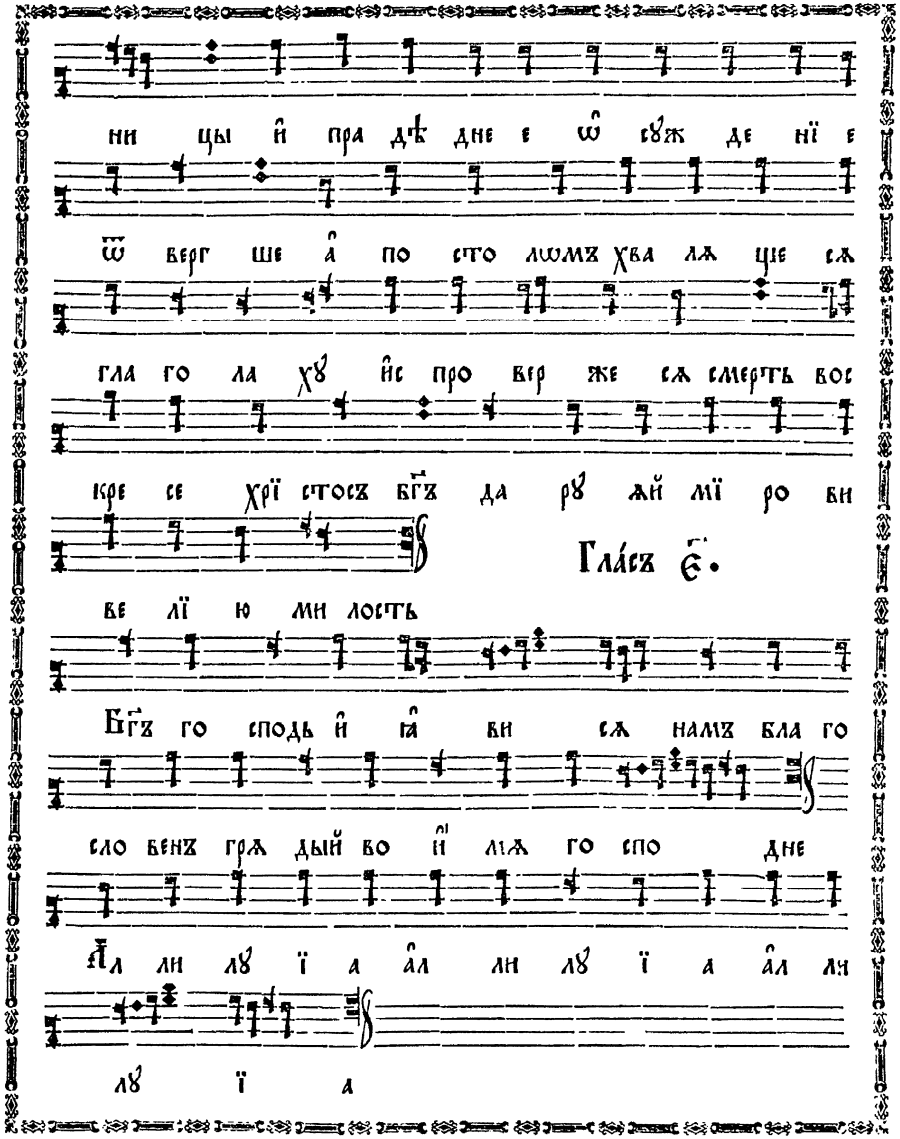

Гла́съ є҃.

ве лї ю ми лость

Бг҃ъ го сподь и҆ ꙗ҆ ви сѧ намъ бла го

сло венъ грѧ дый во и҆ мѧ го спо дне

А҆л ли лꙋ ї а а҆л ли лꙋ ї а а҆л ли

лꙋ ї а

Тропа́рь.

Ѡ без на чаль но е сло во ѻ҆т
цꙋ и҆ дꙋ хо ви ѿ дѣ вы рожд ше е сѧ
на спа се нї е на ше во спо имъ вѣр
нї и и҆ по кло ним сѧ ꙗ҆ кѡ бла го во
ли пло тї ю взы ти на кр҇тъ и҆ смерть пре тер
пѣ ти и҆ вос кре си ти ѹ҆ мер шы ѧ
слав нымъ вос кре се нї емъ сво имъ

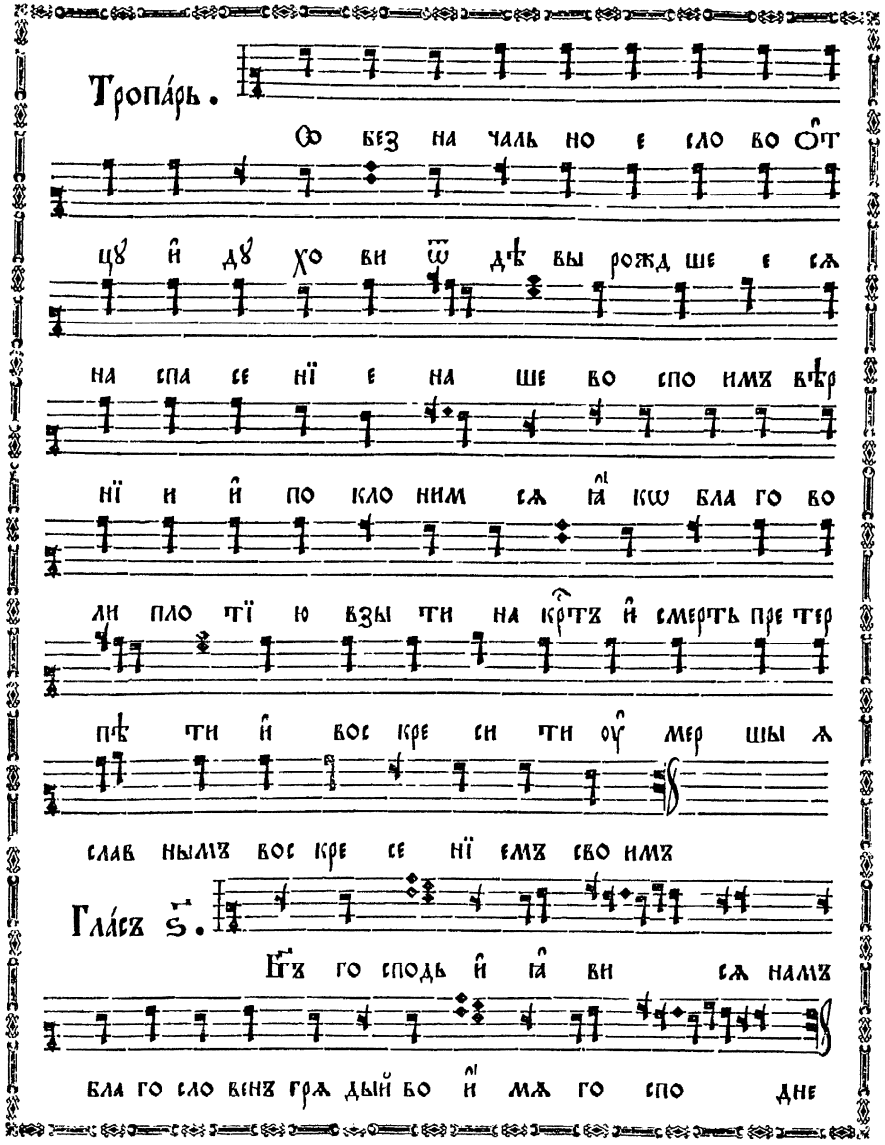

Гла́съ ѕ҃.

Бг҃ъ го сподь и҆ ꙗ҆ ви сѧ намъ
бла го сло венъ грѧ дый во и҆ мѧ го спо дне

fol. 30 verso

А҆л ли лꙋ ї а а҆л ли лꙋ ї а а҆л ли
лꙋ ї а

Тропа́рь.

А҆н гел скї ѧ си лы на гро бѣ тво емъ и҆ стре
гꙋ щї и ѡ҆ мер твѣ ша и҆ сто ѧ ше ма рї
а во гро бѣ и҆ щꙋ щи пре чи ста гѡ тѣ ла
тво е гѡ плѣ нилъ є҆ си а҆дъ не и҆с кꙋ сив сѧ
ѿ не гѡ срѣ тилъ є҆ си дѣ вꙋ да рꙋ ѧй жи
вотъ вос кре сый и҆з мер твыхъ го спо ди сла ва те бѣ

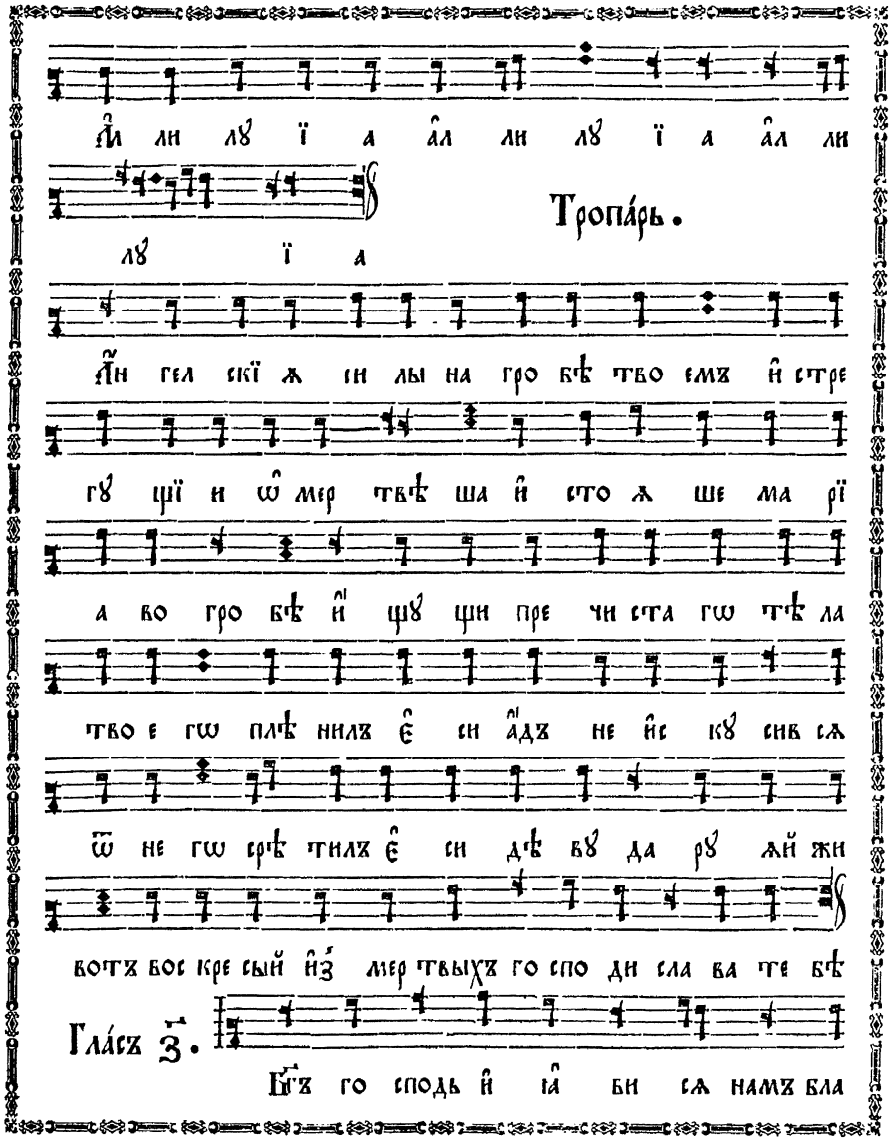

Гла́съ з҃.

Бг҃ъ го сподь и҆ ꙗ҆ ви сѧ намъ бла

fol. 31

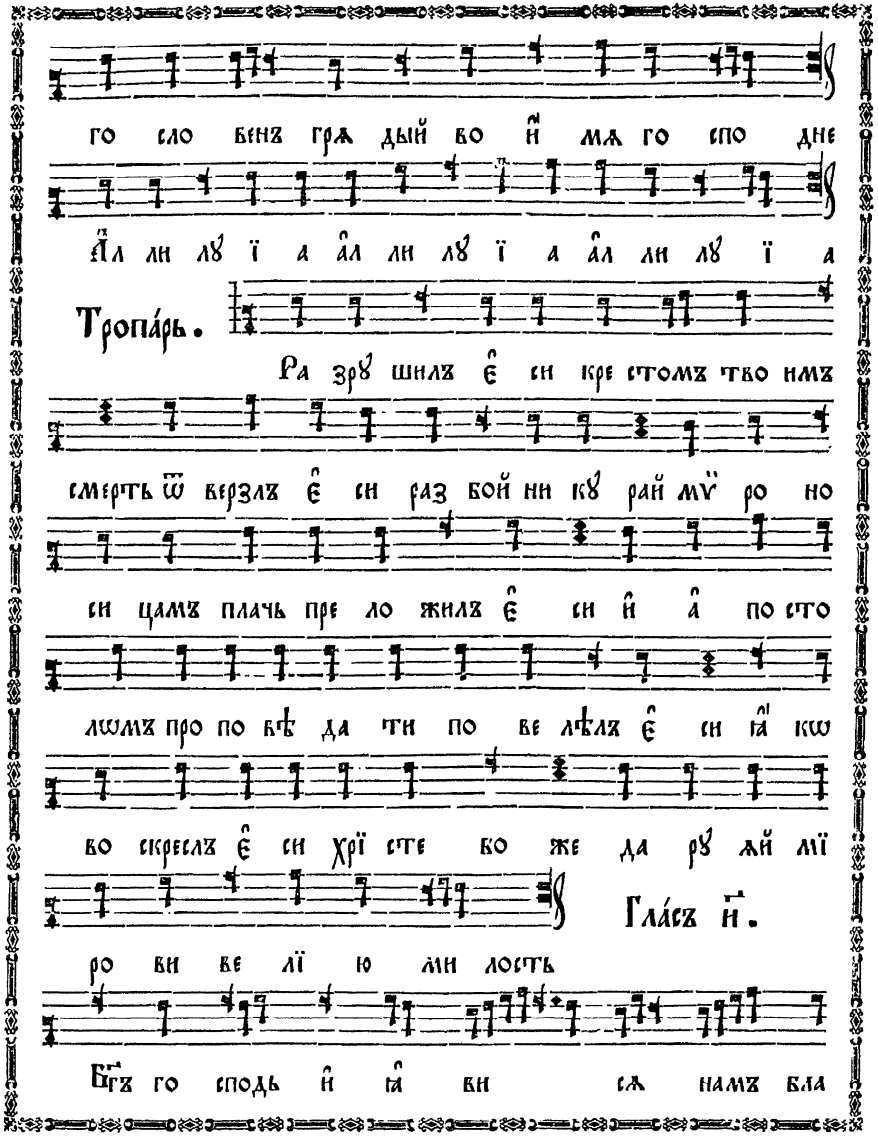

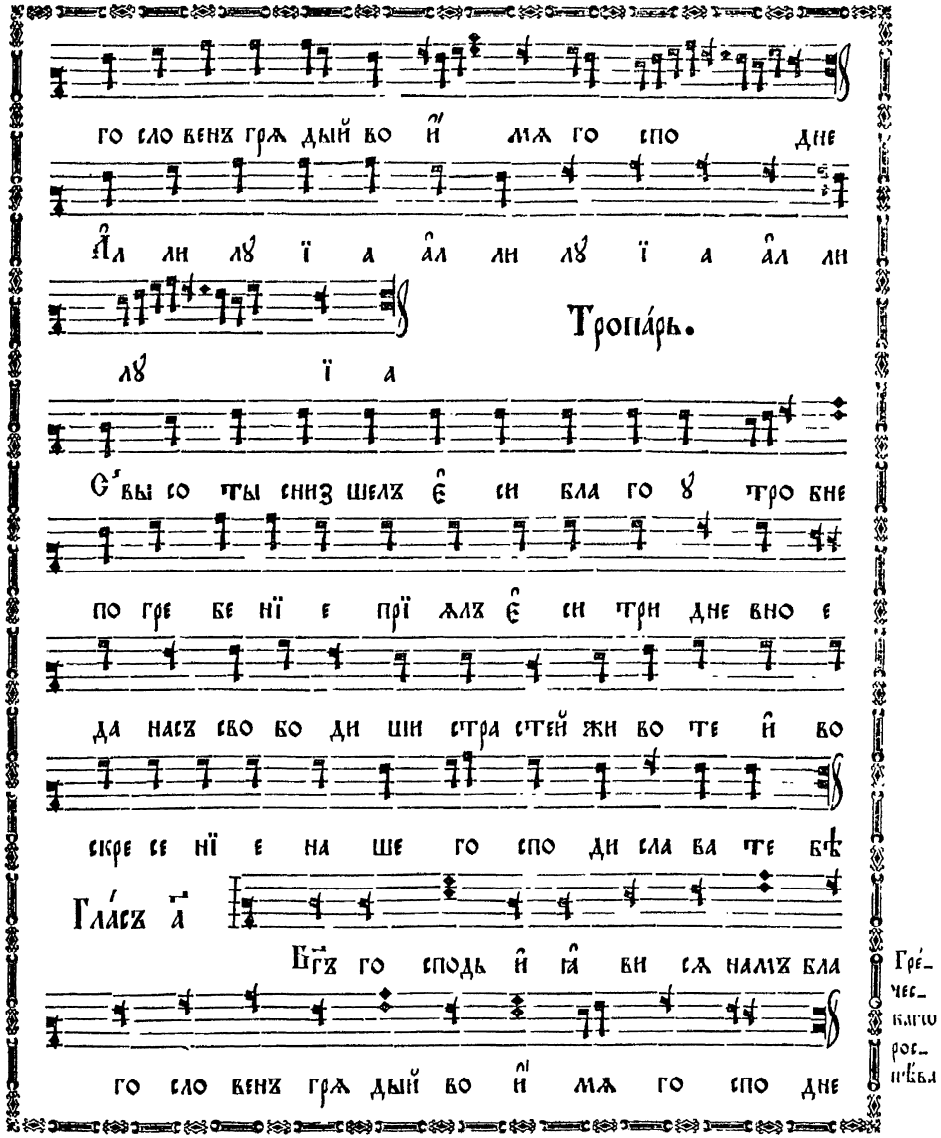

Гре́чес-кагo рос-пѣва

Тропа́рь.

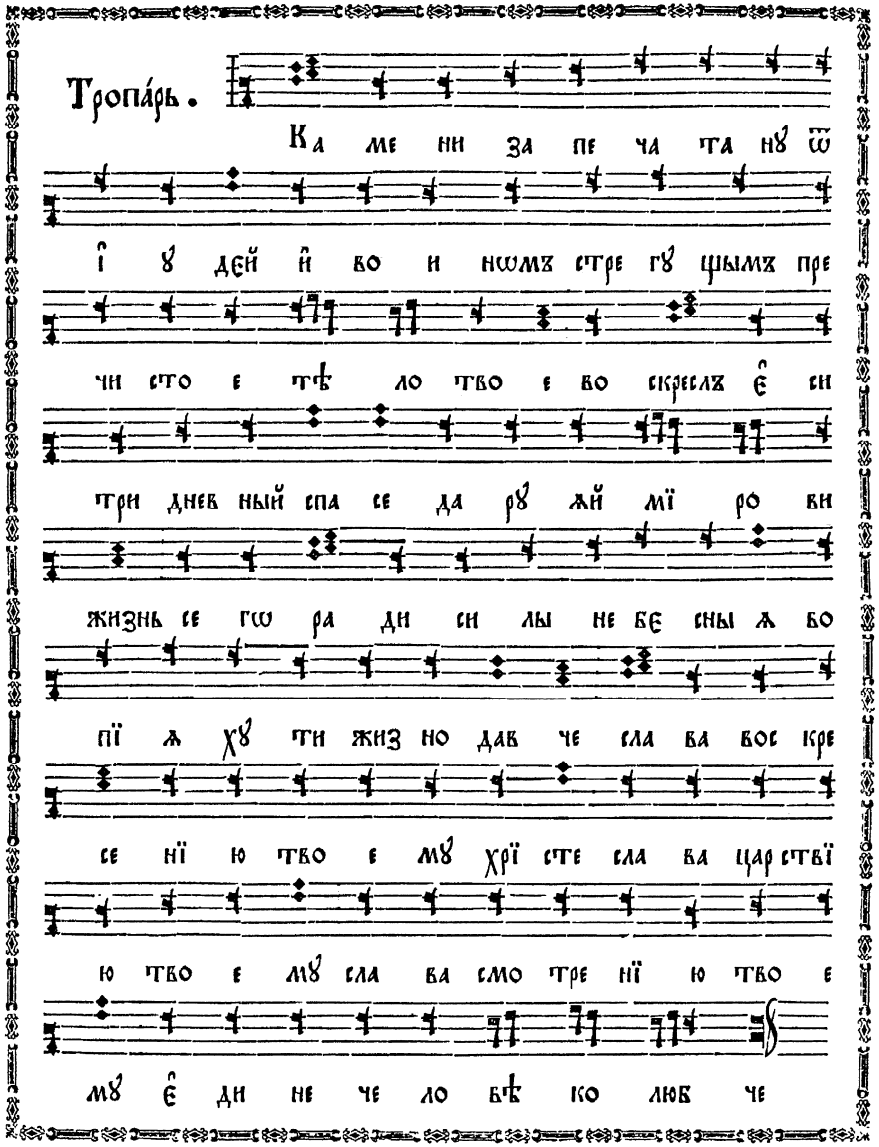

Ка ме ни за пе ча та нꙋ ѿ
і ꙋ дей и во и нѡмъ стре гꙋ щымъ пре
чи сто е тѣ ло тво е во скреслъ є си
три днев ный спа се да рꙋ ѧй мї ро ви
жизнь се гѡ ра ди си лы не бє сны ѧ во
пї ѧ хꙋ ти жиз но дав че сла ва вос кре
се нї ю тво е мꙋ хрї сте сла ва цар ствї
ю тво е мꙋ сла ва смо тре нї ю тво е
мꙋ є ди не че ло вѣ ко люб че

fol. 32 verso

Бг҃оро́диченъ:

Га врї и лꙋ вѣ щав шꙋ те
вѣ дѣ во ра дꙋй сѧ со гла сомъ во пло ща ше
сѧ всѣхъ вла ды ка в҃ те бѣ свѧ тѣмъ кї вѡ
тѣ ꙗ҆ ко же ре че пра вед ный да вїдъ ꙗ҆ ви
ла сѧ є҆ си шир ша ѧ не бесъ по но сив ши
зи жди те лѧ тво е го сла ва всел ше мꙋ
сѧ в҃ тѧ сла ва про шед ше мꙋ и҆з҃ те бе сла ва
сво бо див ше мꙋ насъ рож де стьомъ тво имъ

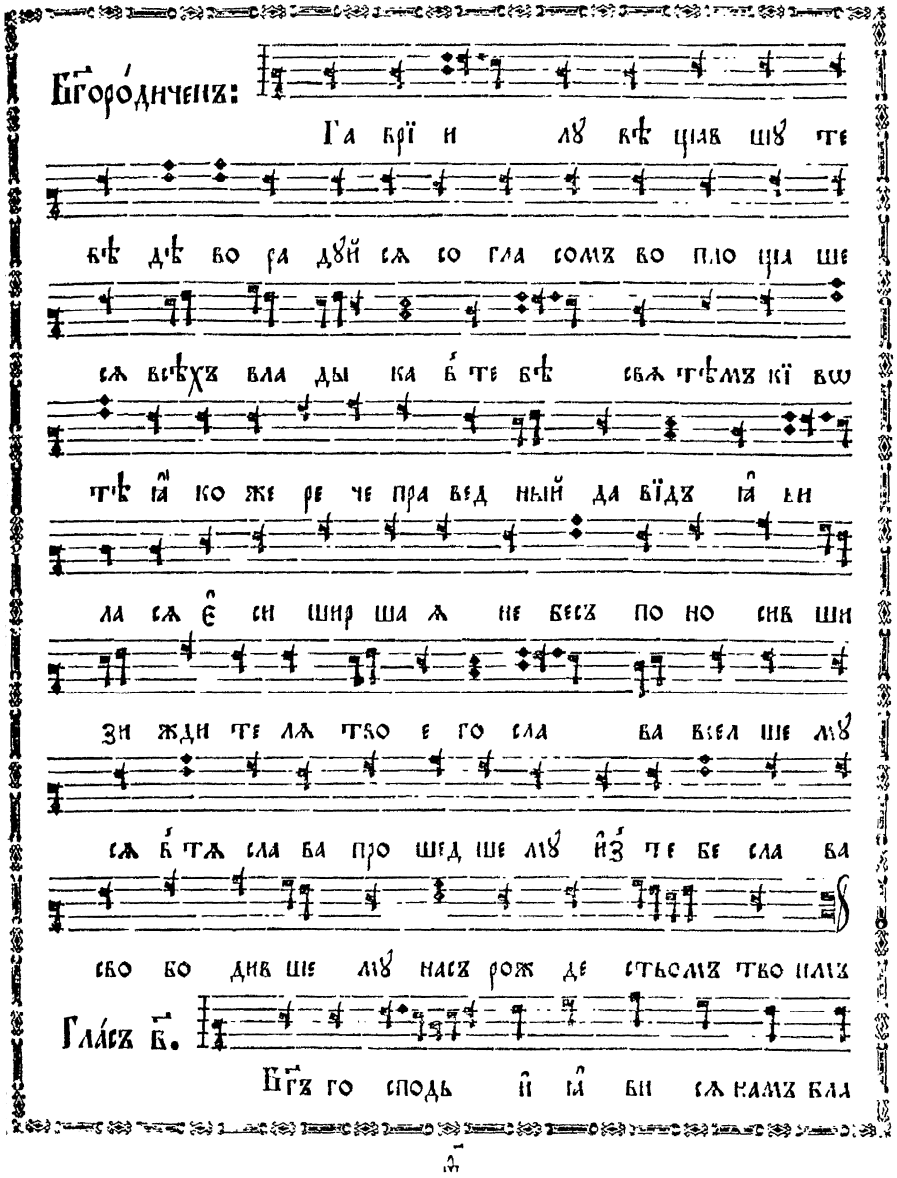

Гла́съ в҃.

Бг҃ъ го сподь и҆ ꙗ҆ ви сѧ намъ бла

fol. 33

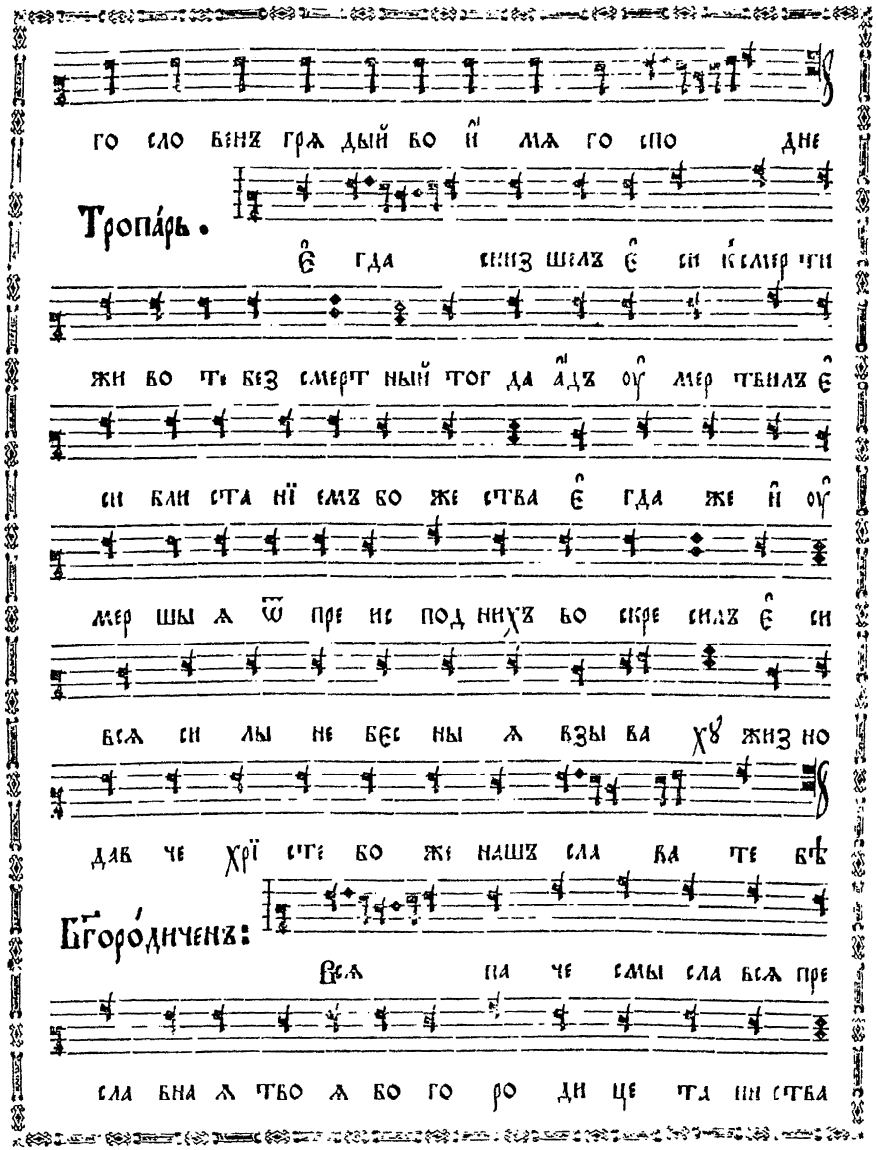
го сло вѣнъ гра дый бо й̃ ма го спо дне
Тропа́рь.
Є̂ гда сни зшелъ є̂ си къ смер ти
жи во тъ без смерт ный тог да а̏дъ оу̯ мер твилъ є̂
си бли ста нїе мъ бо же ства є̂ гда же й̃ оу̯
мер шы а ѿ пре ис под нихъ бо ѥдре силъ є̂ си
всѣ си лы не бес ны я взы ва хр̃ жиз но
дав че хрї сте бо же нашъ сла ва те бѣ
Бг̃ороди́ченъ:
Вся па че смы сла всѣ пре
сла вна я тво я бо го ро ди це тя ни ства

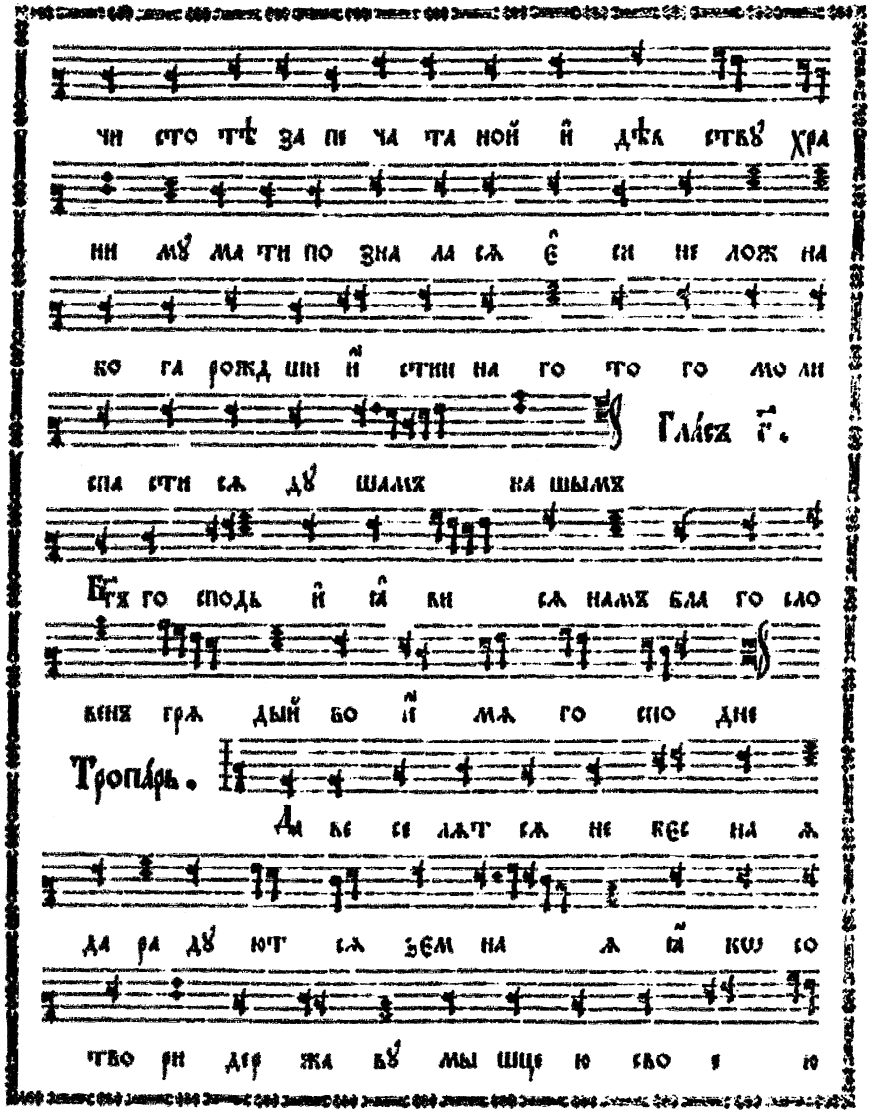
чи сто тѣ̀ за пи ча тя ной й дѣ̀к ствꙋ̀ хра
ни мꙋ̀ ма ти по зна ла съ є̂ си не лож на
бо га рожд ши й̃ стїи на го то го мо ли
Гла́съ г̃.
спа сти съ дꙋ̀ шамъ на шымъ
Бг̃ъ го сподь й̃ и̂ ни съ намъ бла го сло
вѣнъ гра дый бо й̃ ма го спо дне
Тропа́рь.
Ди ве се лѧт съ не всѣ на я
да ра дꙋ̀ ют съ зем на я й̃ ко со
тво ри дер жа вꙋ̀ мы щею ю сво ю

го сподь по пра смер тї ю смерть пер ве

нецъ мер твыхъ бысть и҆з чре ва а҆ до ва и҆з

ба ви насъ и҆ по да де мї ро ви ве

лї ю ми лость

Бг҃оро́диченъ:

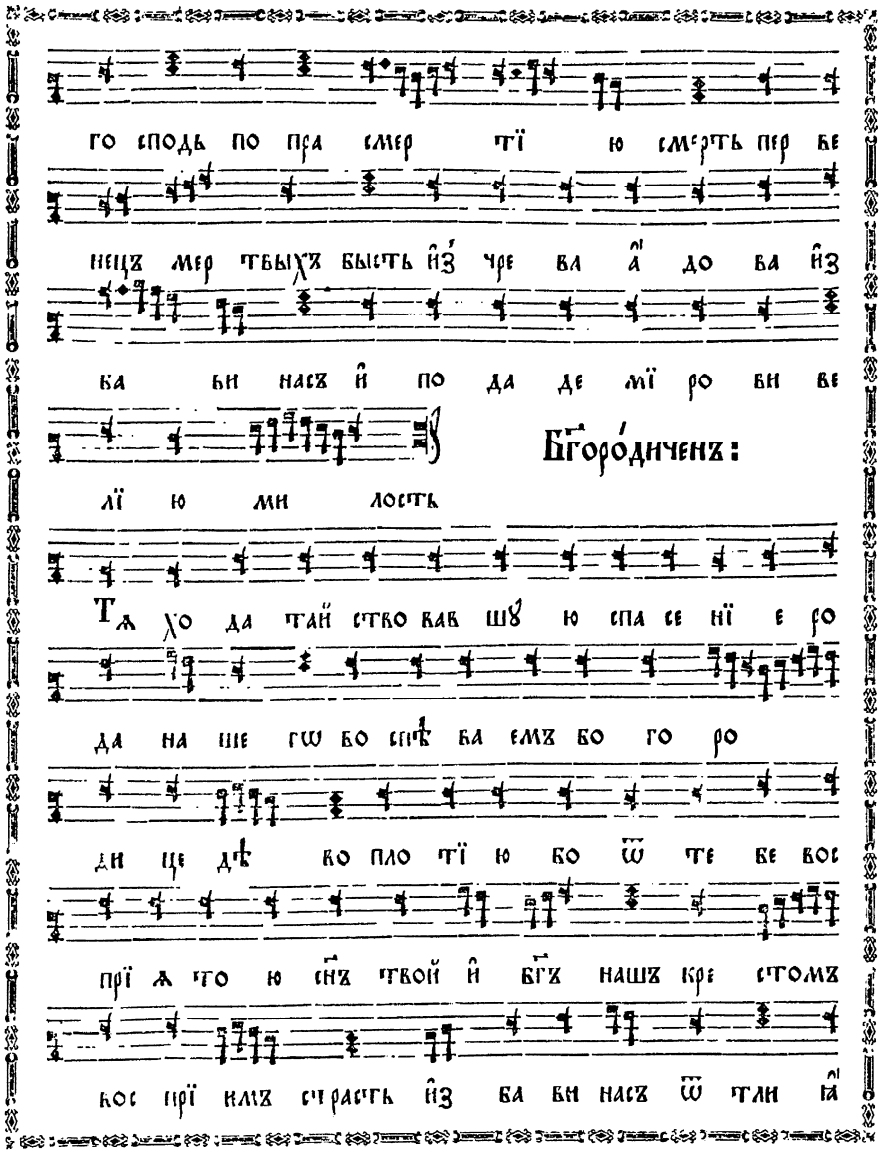

Тѧ хо да тай ство вав шꙋ ю спа се нї е ро

да на ше гѡ во спѣ ва емъ бо го ро

ди це дѣ во пло тї ю бо ѿ те бе вос

прї ѧ то ю сн҃ъ твой и҆ бг҃ъ нашъ кре стомъ

вос прї имъ страсть и҆з ба ви насъ ѿ тли ꙗ҆

Гла́съ д҃.

кѡ че ло вѣ ко лю бецъ

Бг҃ъ го сподь и҆ ꙗ҆ ви сѧ намъ бла го сло венъ

Тропа́рь.

грѧ дый во и҆ мѧ го спо дне

Свѣ тлꙋ ю во скре се нї ѧ про по вѣдь ѿ

а҆н ге ла оу҆ вѣ дѣв ше го спод ни оу҆ че

ни цы и҆ пра дѣд не е ѡ҆ сꙋж де нї е ѿ

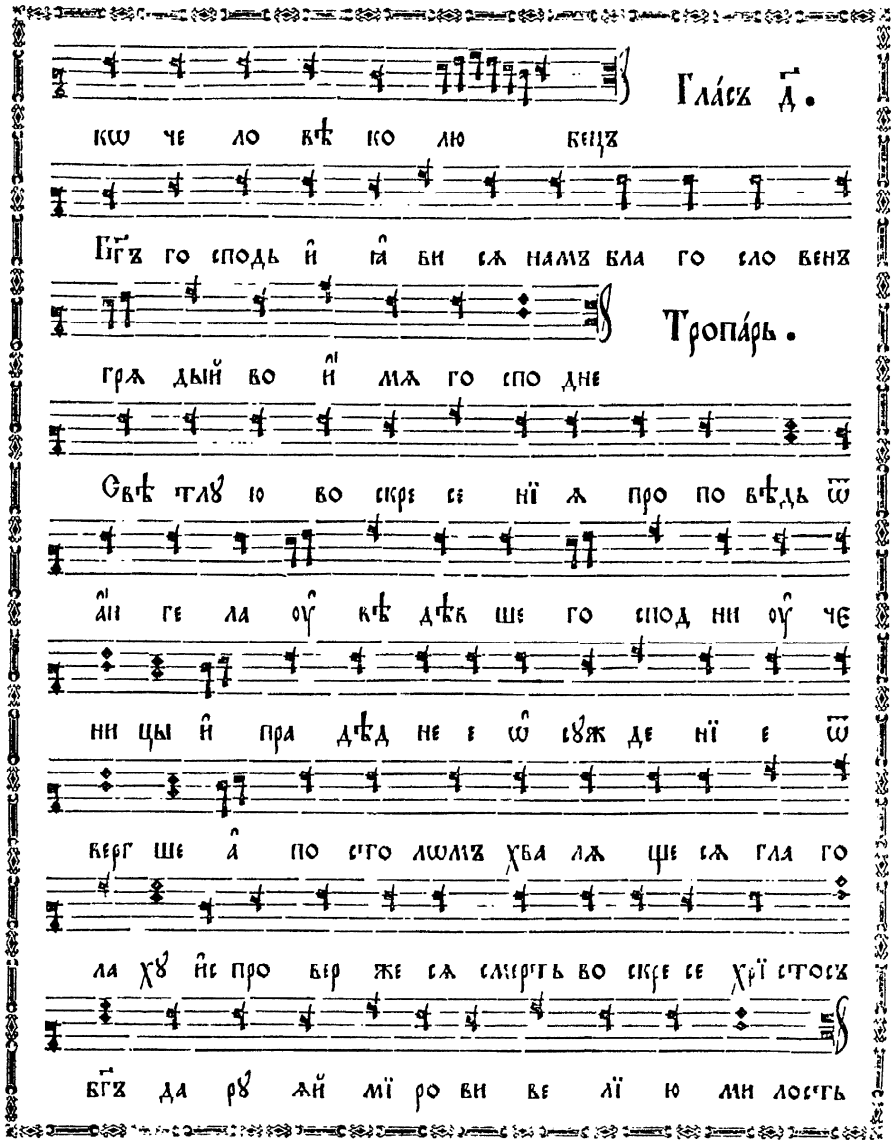

верг ше а҆ по сто лѡмъ хва лѧ ще сѧ гла го

ла хꙋ и҆с про вер же сѧ смерть во скре се хрї стосъ

бг҃ъ да рꙋ ѧй мї ро ви ве лї ю ми лость

Бг҃оро́диченъ:

Є҆ же ѿ вѣ ка оу҆ та е

но е и҆ а҆н ге лѡмъ не свѣ до мо е та

ин ство то бо ю бо го ро ди це сꙋ щымъ

на зем ли ꙗ҆ ви сѧ бг҃ъ в не слит номъ со е

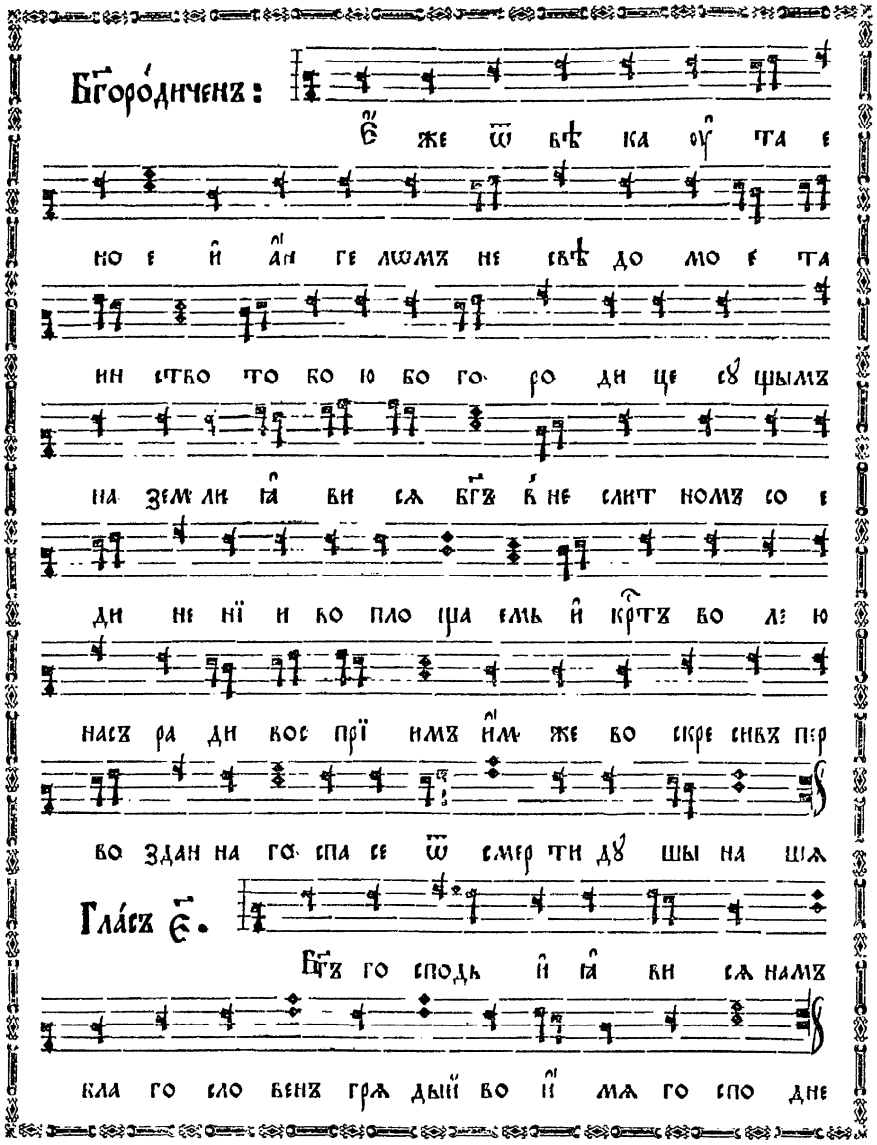

ди не нї и во пло ща емь и҆ кр҃тъ во ле ю

насъ ра ди вос прї имъ и҆м же во скре сивъ пер

во здан на го спа се ѿ смер ти дꙋ шы на шѧ

Гла́съ є҃.

Бг҃ъ го сподь и҆ ꙗ҆ ви сѧ намъ

бла го сло венъ грѧ дый во и҆ мѧ го спо дне

Тропа́рь.

Со без на чал но е сло во ѻ҆т

цꙋ и҆ дꙋ хо ви ѿ дѣ вы рожд ше е сѧ

на спа се нї е на ше во спо имъ вѣр нї

и и҆ по кло ним сѧ ꙗ҆ кѡ бла го во ли

пло тї ю взы ти на кр҃тъ и҆ смерть пре тер

пѣ ти и҆ во скре си ти оу҆ мер шы ѧ слав нымъ

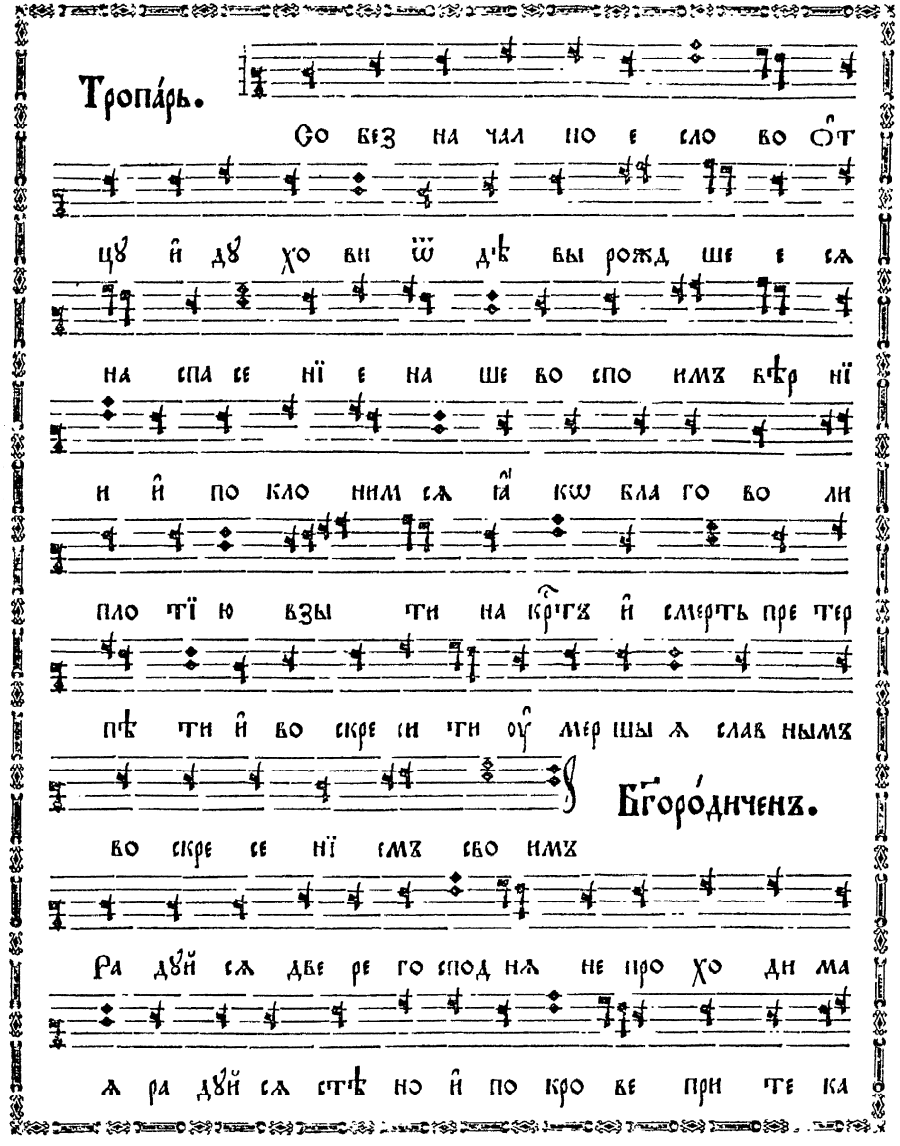

во скре се нї емъ сво имъ

Бг҃оро́диченъ.

Ра дꙋй сѧ две ре го спод нѧ не про хо ди ма

ѧ ра дꙋй сѧ стѣ но и҆ по кро ве при те ка

ю щихъ к҆ те бѣ ра дꙋй сѧ не ѡ бꙋ ре ва е

мо е при ста ни ще и҆ не ис кꙋ со бра

чна ѧ рожд ша ѧ пло тї ю твор ца тво

е го и҆ бо га мо лѧ щи не ѡ҆ скꙋ дѣ

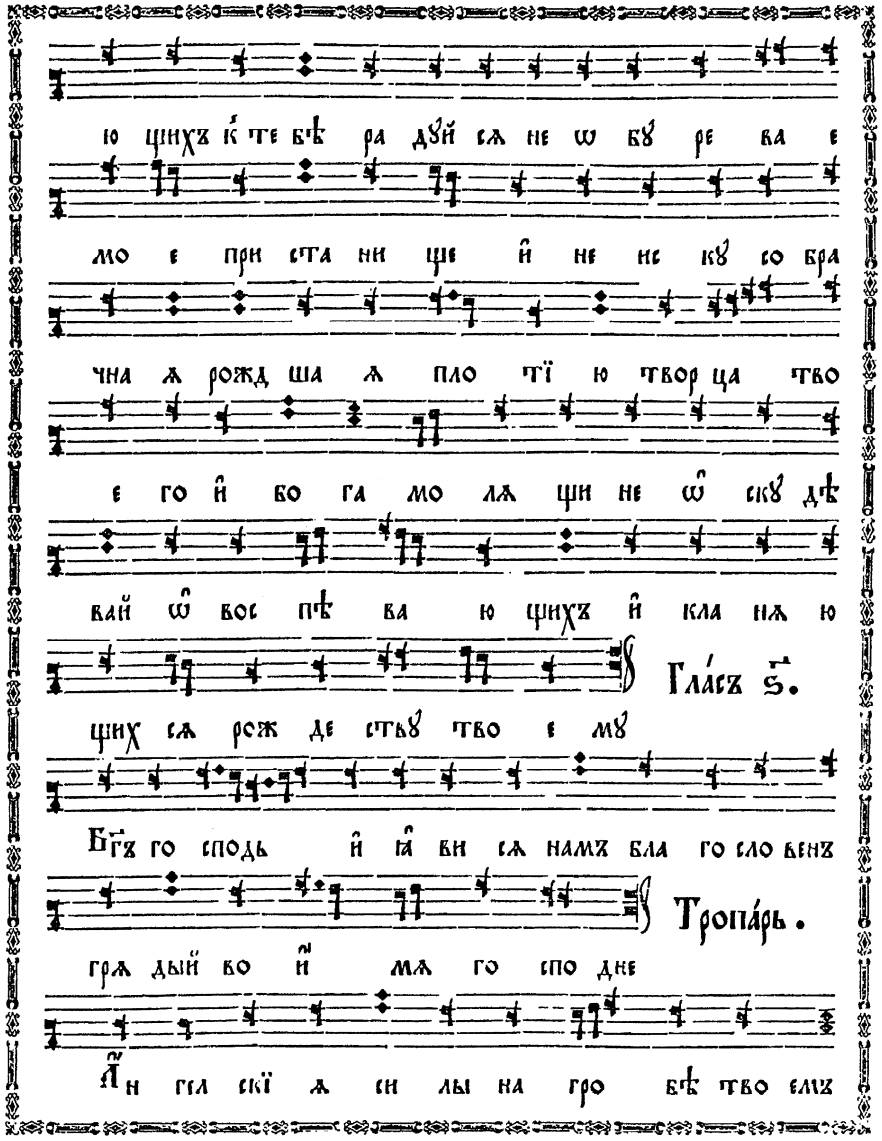

вай ѡ҆ вос пѣ ва ю щихъ и҆ кла нѧ ю

Гла́съ ѕ҃.

щих сѧ рож де ствꙋ тво е мꙋ

Бг҃ъ го сподь и҆ ꙗ҆ ви сѧ намъ бла го сло венъ

Тропа́рь.

грѧ дый во и҆ мѧ го спо дне

А҆н гел скї ѧ си лы на гро бѣ тво емъ

и҆ стре гꙋ щї и ѡ҆ мер твѣ ша и҆ сто ѧ ше ма

рї а во гро бѣ и҆ щꙋ щи пре чи ста гѡ тѣ

ла тво е гѡ плѣ нилъ є҆ си а҆дъ не и҆ скꙋ сив

сѧ ѿ не гѡ срѣ тилъ є҆ си дѣ вꙋ да рꙋ

ѧй жи вотъ во скре сый и҆з мер твыхъ го спо

Бг҃оро́диченъ:

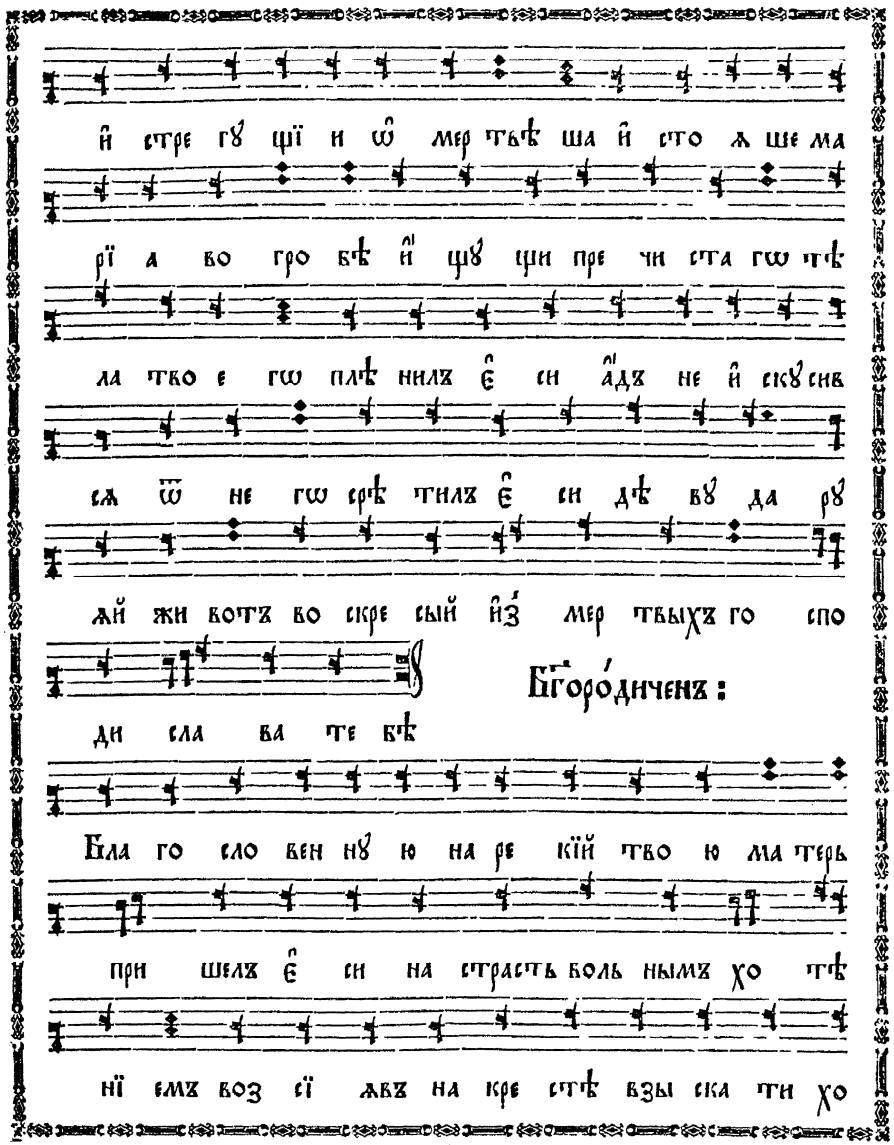

ди сла ва те бѣ

Бла го сло вен нꙋ ю на ре кїй тво ю ма терь

при шелъ є҆ си на страсть воль нымъ хо тѣ

нї емъ воз сї ѧвъ на кре стѣ взы ска ти хо

fol. 36 verso

fol. 37

тѧ а҆ да ма гла го лѧ а҆н ге лѡмъ сра
дꙋй те сѧ мнѣ ꙗ҆ кѡ ѡ҆ брѣ те сѧ по гиб ша
ѧ драх ма всѧ мꙋ дрѣ оу҆ стро и вый бо же
нашъ сла ва те бѣ

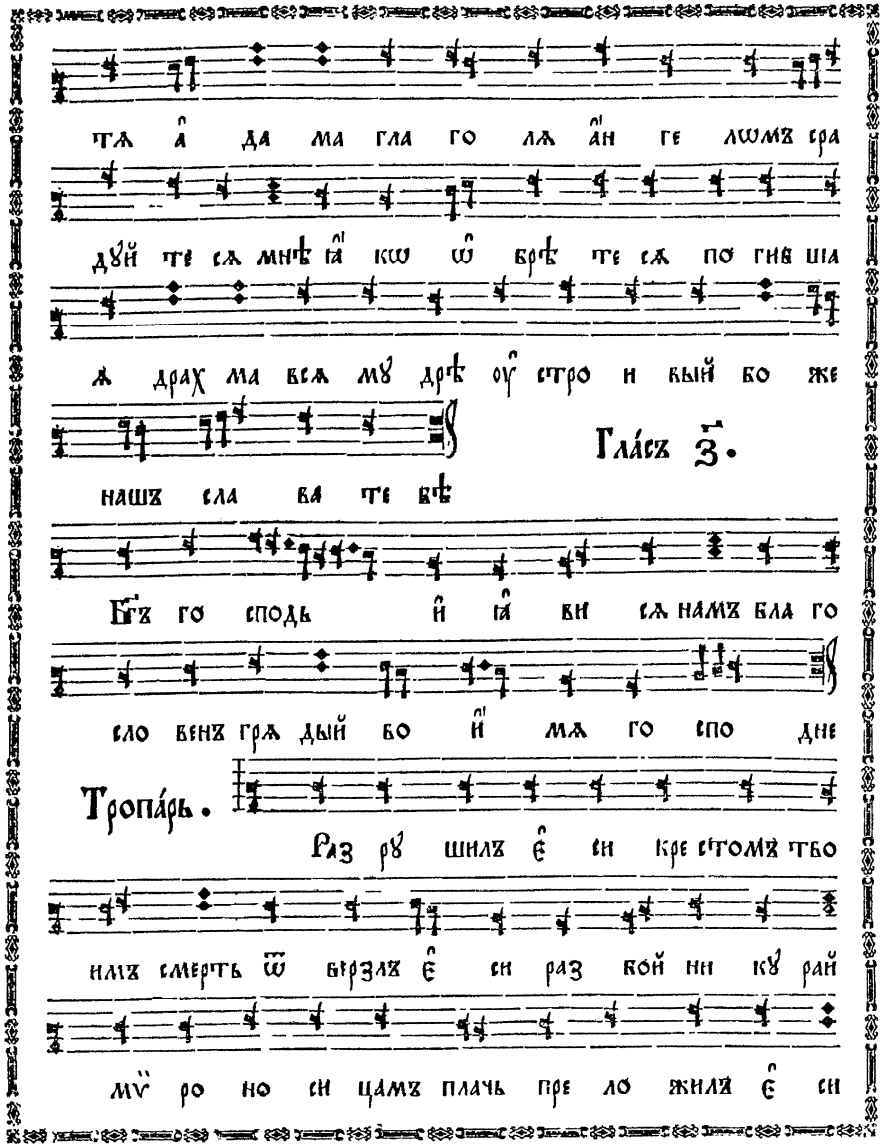

Гла́съ з҃.

Бг҃ъ го сподь и҆ ꙗ҆ ви сѧ намъ бла го
сло венъ грѧ дый бо и҆ мѧ го спо дне

Тропа́рь.

Раз рꙋ шилъ є҆ си кре стомъ тво
имъ смерть ѿ верзлъ є҆ си раз бой ни кꙋ рай
мѵ҆ ро но си цамъ плачь пре ло жилъ є҆ си

и҆ а҆ по сто лѡмъ про по вѣ да ти по ве
лѣлъ є҆ си ꙗ҆ кѡ во скреслъ є҆ си хрї сте бо
же да рꙋ ѧй мї ро ви ве лї ю ми лость

Бг҃оро́диченъ:

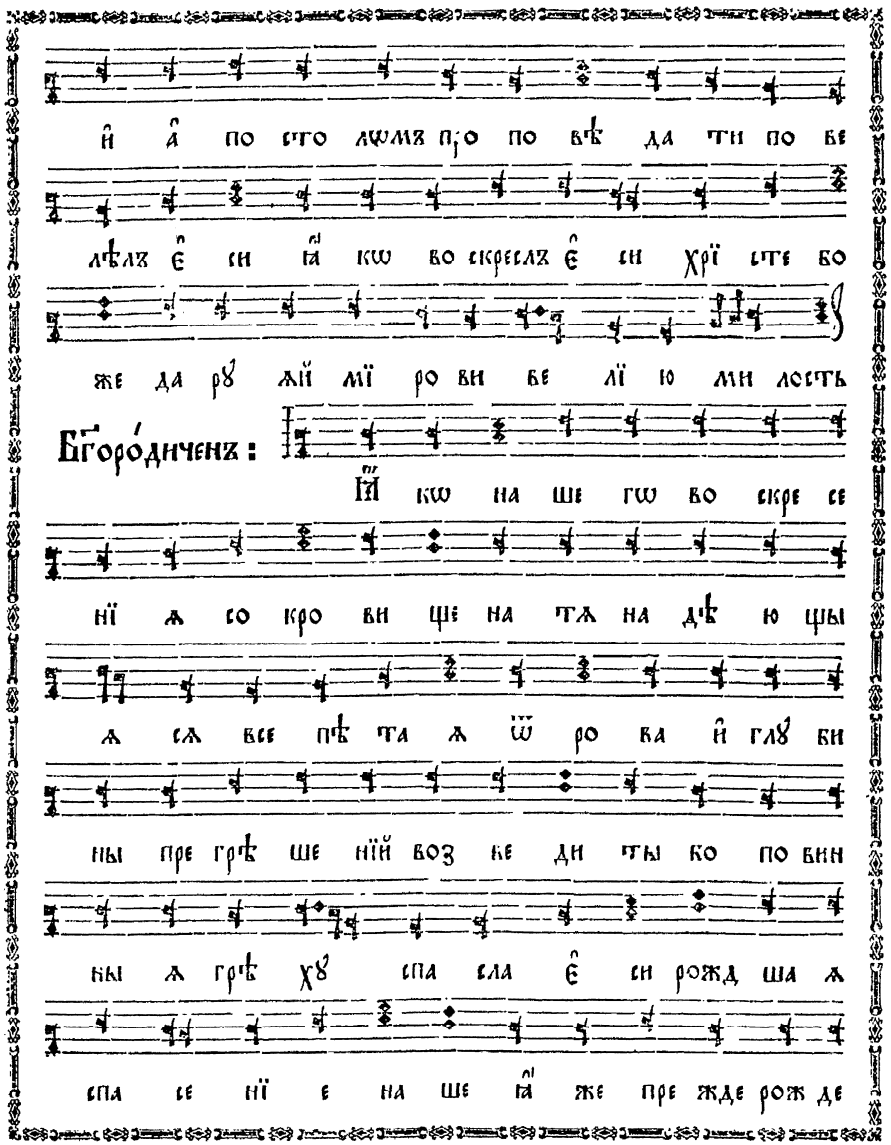

Ꙗ҆ кѡ на ше гѡ во скре се
нї ѧ со кро ви ще на тѧ на дѣ ю щы
ѧ сѧ все пѣ та ѧ ѿ ро ва и҆ глꙋ би
ны пре грѣ ше нїй воз ве ди ты ко по вин
ны ѧ грѣ хꙋ спа сла є҆ си рожд ша ѧ
спа се нї е на ше ꙗ҆ же пре жде рож де

ства дѣ ва и҆ в҆рож де ствѣ дѣ ва и҆ по

рож де ствѣ па ки пре бы ва е ши дѣ ва

Гла́съ и҃.

Бг҃ъ го сподь и҆ ꙗ҆ ви сѧ намъ бла

го сло венъ грѧ дый во и҆ мѧ го спо дне

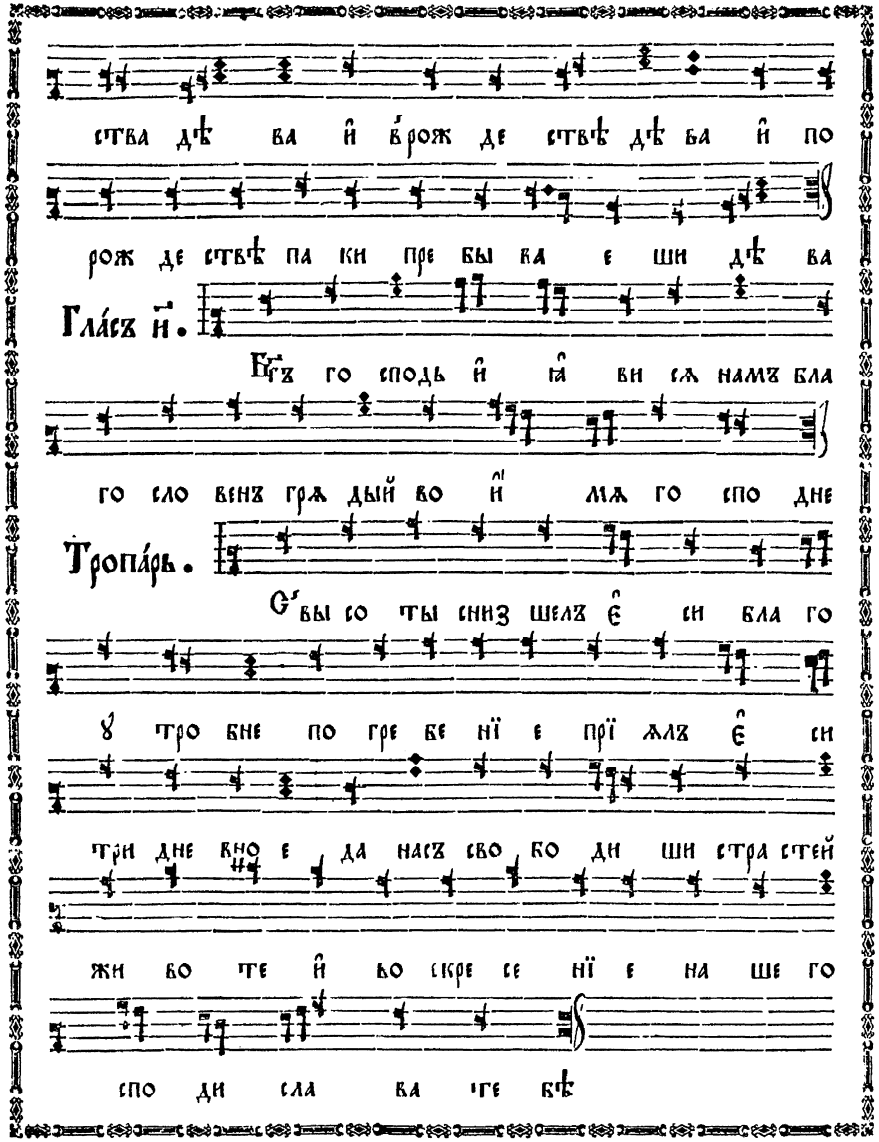

Тропа́рь.

С҆вы со ты сниз шелъ є҆ си бла го

ꙋ тро бне по гре бе нї е прї ѧлъ є҆ си

три дне вно е да насъ сво бо ди ши стра стей

жи во те и҆ во скре се нї е на ше го

спо ди сла ва ге бѣ

Бг҃оро́диченъ:

И҆ же насъ ра ди рож дей сѧ ѿ дѣ

вы и҆ ра спѧ тї е пре тер пѣвъ бла гїй и҆с про вер

гїй смер тї ю смерть и҆ во скре се нї е ꙗ҆

влей ꙗ҆ кѡ бг҃ъ не пре зри ꙗ҆ же соз далъ є҆

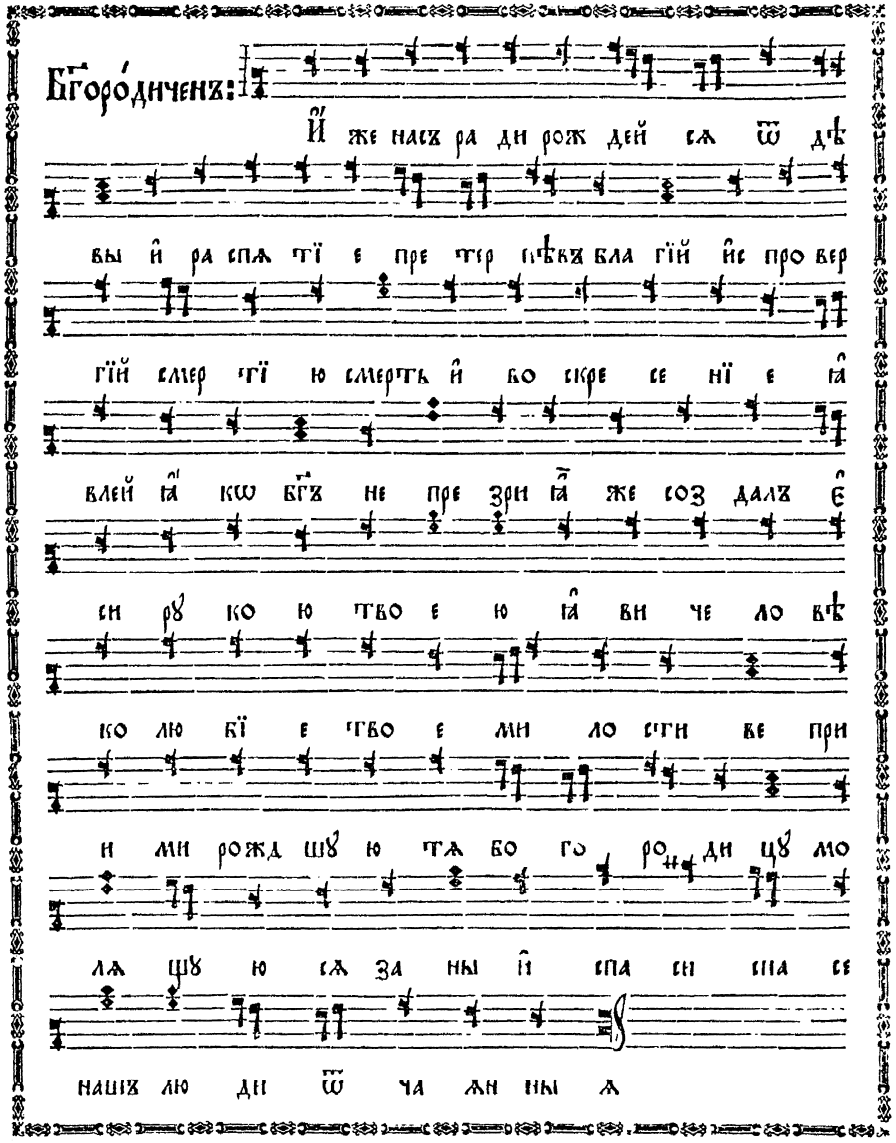

си рꙋ ко ю тво е ю ꙗ҆ ви че ло вѣ

ко лю бї е тво е ми ло сти ве при

и ми рожд шꙋ ю тѧ бо го ро ди цꙋ мо

лѧ шꙋ ю сѧ за ны и҆ спа си спа се

нашъ лю ди ѿ ча ѧн ны ѧ

Бо́лгарскагѡ роспѣва

Гла́съ а҃.

Бг҃ъ го сподь и҆ ꙗ҆ ви

сѧ намъ бла го сло венъ грѧ дый

Сѣда́ленъ:

во и҆ мѧ го спо дне

Гробъ твой спа се во и ни стре гꙋ

щї и мер тви ѿ ѡ҆ бли ста нї ѧ

ꙗ҆вль ша гѡ сѧ а҆н ге ла бы ша про по

вѣ да ю ща же намъ во скре се

нї е те бе сла вимъ тли по тре

ви те лѧ те бѣ при па да емъ

во скре сше мꙋ и҆з гро ба и҆ є҆ ди

но мꙋ бо гꙋ на ше мꙋ

Гла́съ в҃.

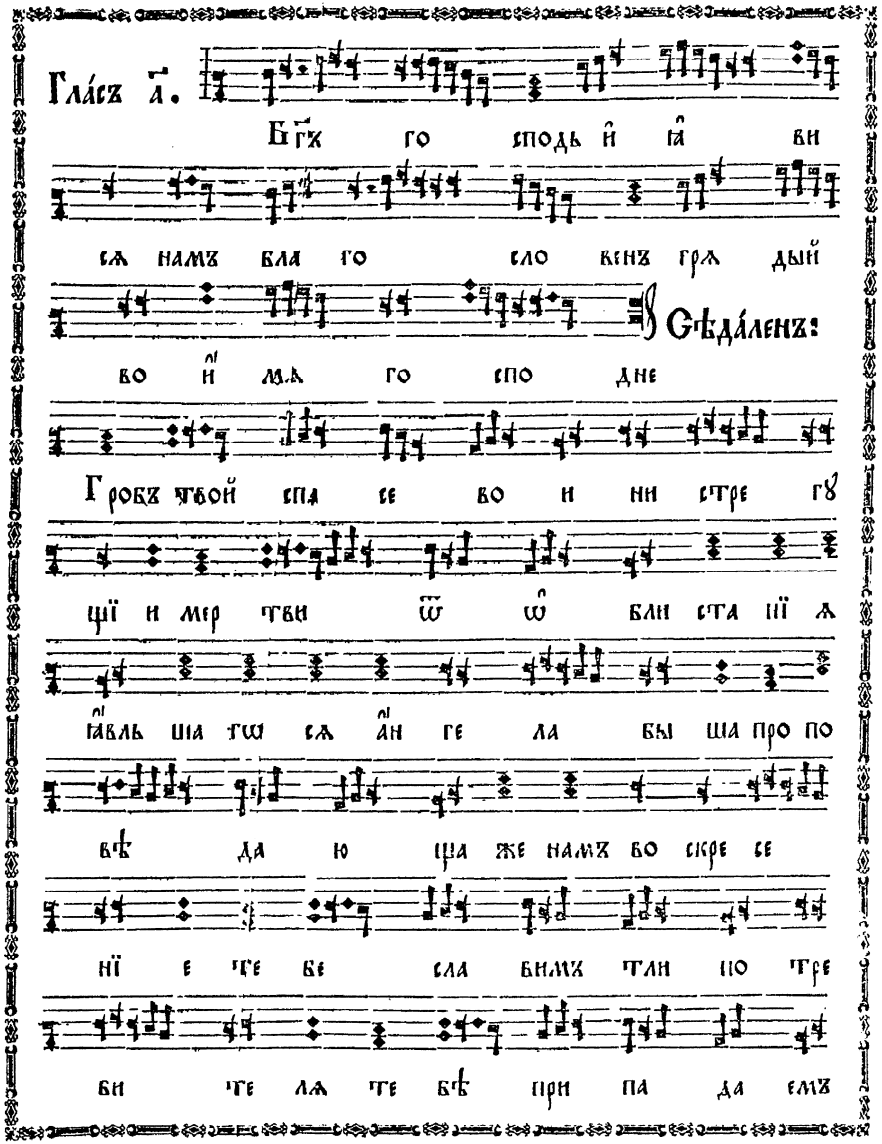

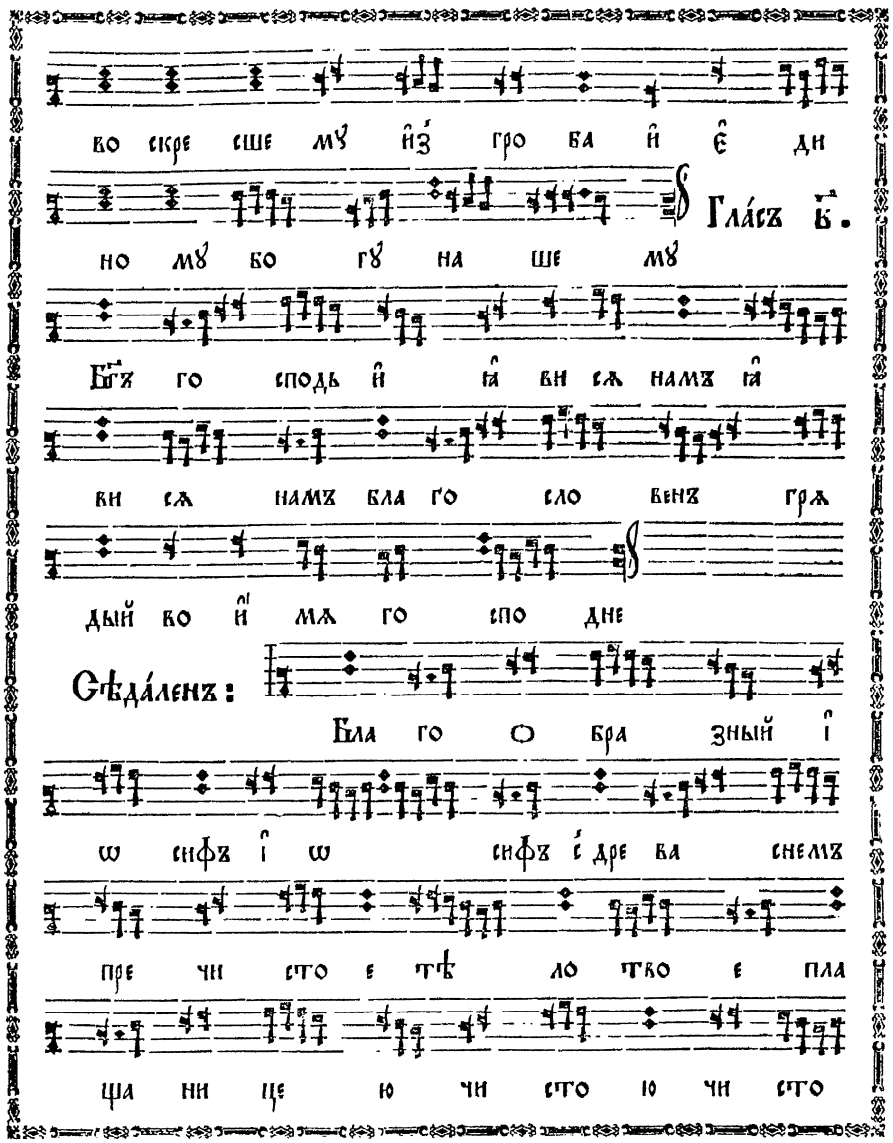

Бг҃ъ го сподь и҆ ꙗ҆ ви сѧ намъ ꙗ҆

ви сѧ намъ бла го сло венъ грѧ

дый во и҆ мѧ го спо дне

Сѣда́ленъ:

Бла го о бра зный і҆

ѡ сифъ і҆ ѡ сифъ с҆ дре ва снемъ

пре чи сто е тѣ ло тво е пла

ща ни це ю чи сто ю чи сто

ю ѡ҆б вивъ и҆ бла го ꙋ хан ми во

гро бѣ но вѣ за крывъ по ло жи но

три дне венъ во скреслъ є҆ си три дне венъ во

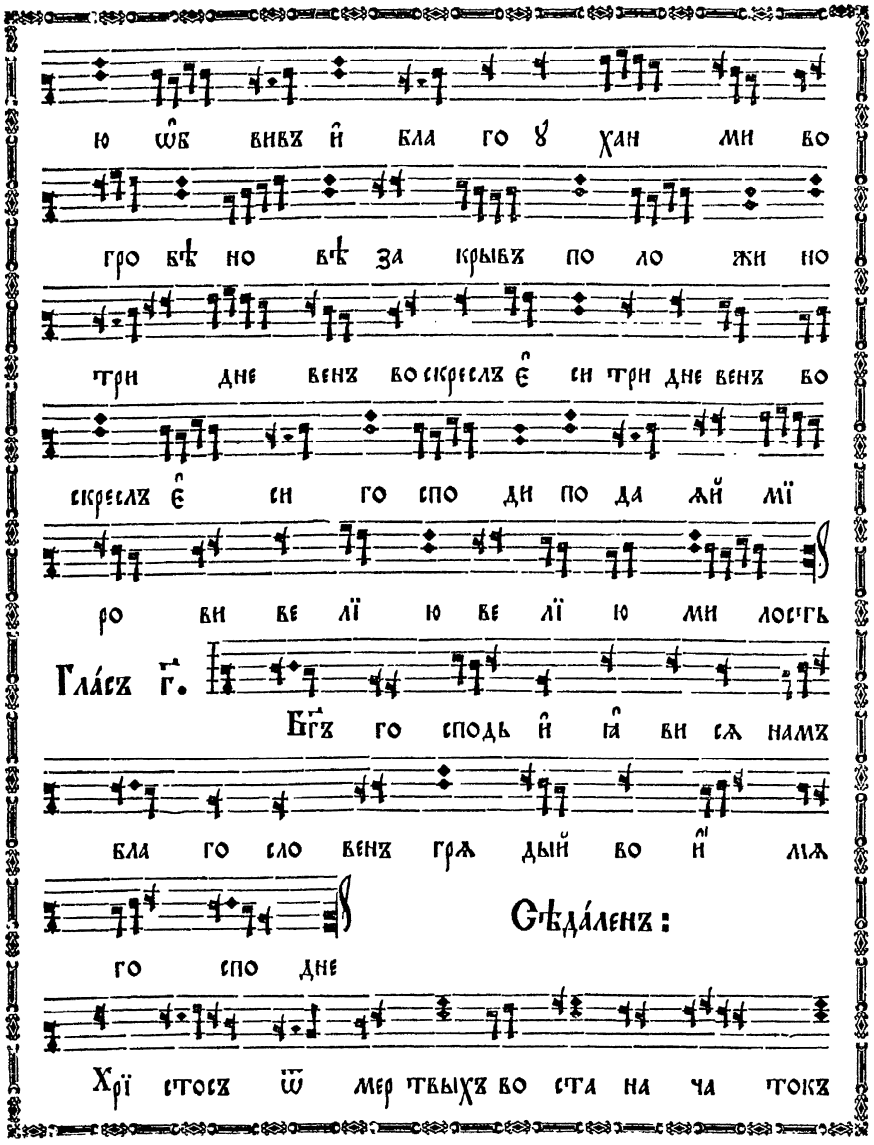

скреслъ є҆ си го спо ди по да ѧй мї

ро ви ве лї ю ве лї ю ми лость

Гла́съ г҃.

Бг҃ъ го сподь и҆ ꙗ҆ ви сѧ намъ

бла го сло венъ грѧ дый во и҆ мѧ

го спо дне

Сѣда́ленъ:

Хрї стосъ ѿ мер твыхъ во ста на ча токъ

fol. 40 verso

оу҆ соп шихъ пер во рож денъ тва ри

и҆ со дѣ тель всѣхъ быв шихъ и҆с тлѣв

ше е є҆ сте ство ро да на ше гѡ в҆ се бѣ са

момъ ѡ҆б но ви не кто мꙋ смер те ѡ҆

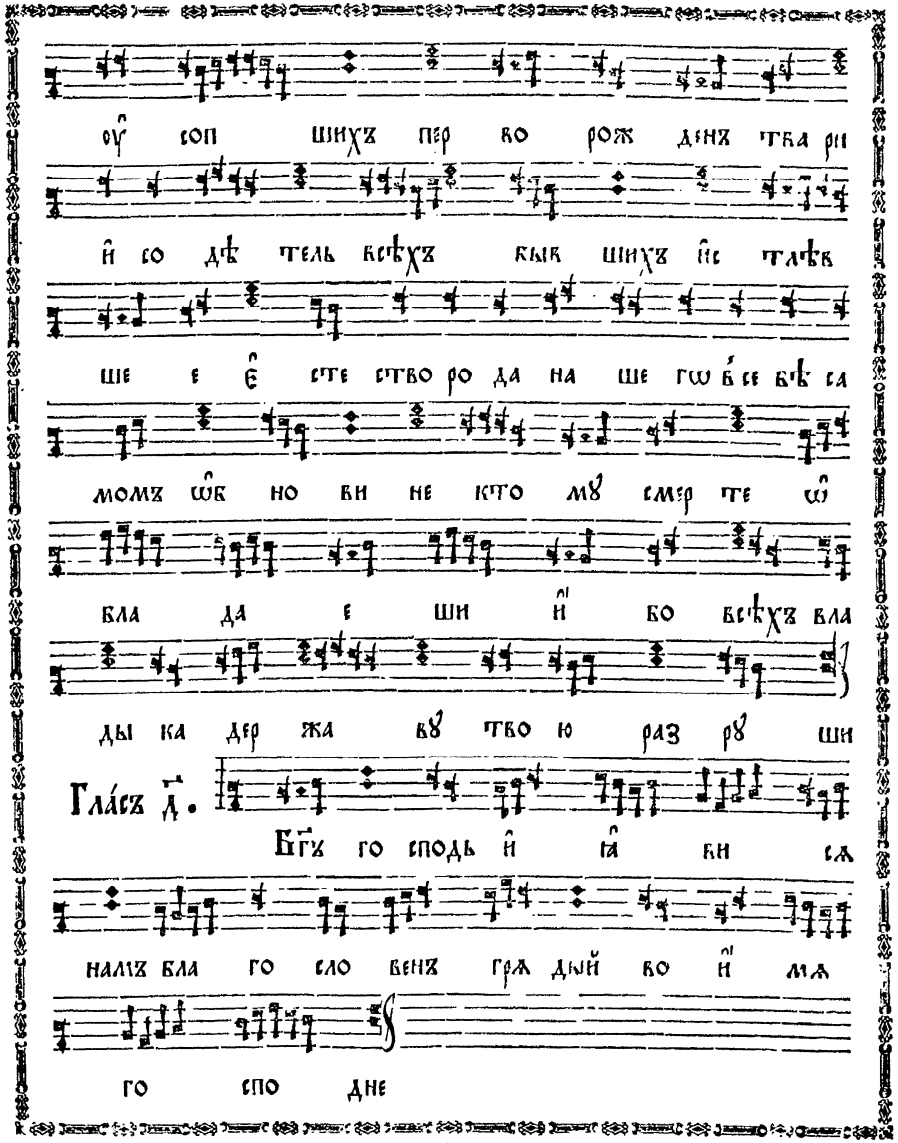

бла да е ши и҆ бо всѣхъ вла

ды ка дер жа вꙋ тво ю раз рꙋ ши

Гла́съ д҃.

Бг҃ъ го сподь и҆ ꙗ҆ ви сѧ

намъ бла го сло венъ грѧ дый во и҆ мѧ

го спо дне

а҃і

fol. 41

Сѣда́ленъ:

Воз зрѣв ше на гроб ный

входъ и̑ пла ме не а̑н гел ска гѡ

не тер пѧ ще мѵ̈ ро но си цы

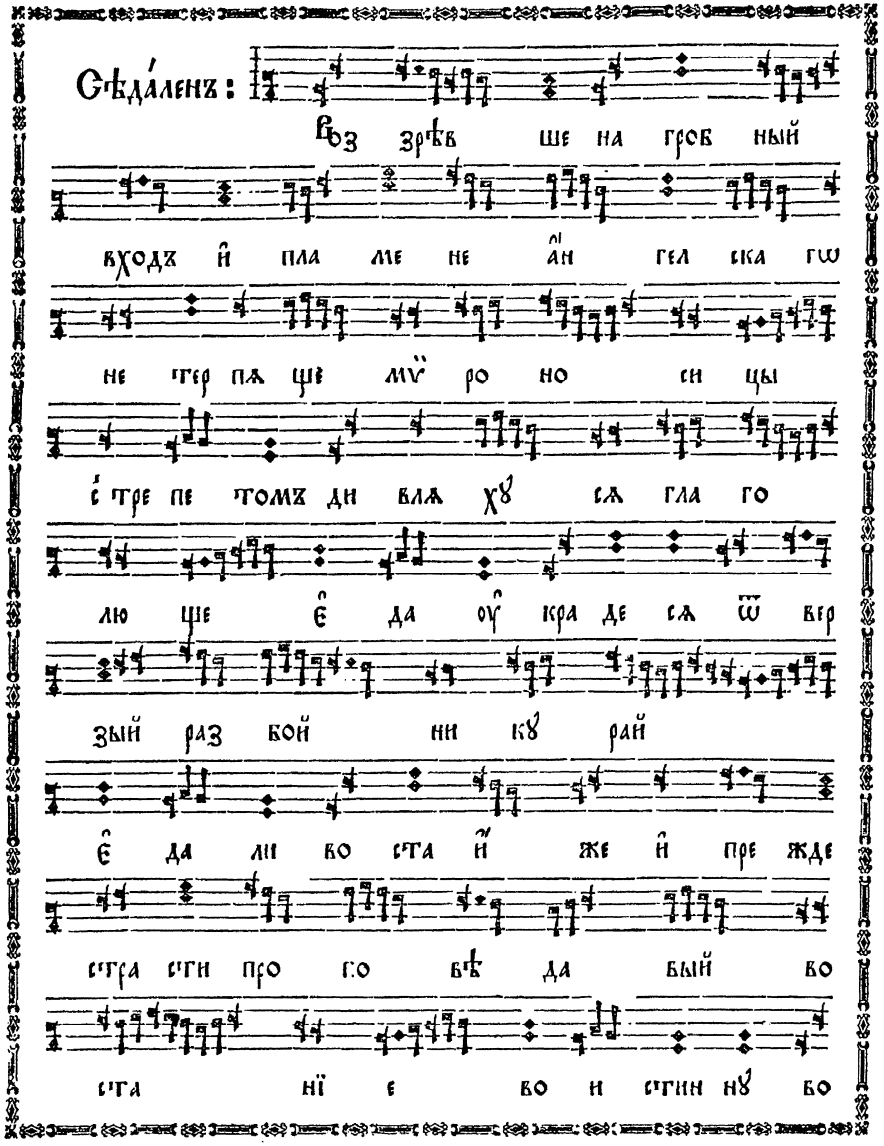

с̑ тре пе томъ ди влѧ хꙋ сѧ гла го

лю ще є̑ да оу̑ кра де сѧ ѿ вер

зый раз бой ни кꙋ рай

є̑ да ли во ста и̑ же и̑ пре жде

стра сти про го вѣ да вый во

ста нї е во и стин нꙋ во

скре се хрї стосъ сꙋ щымъ во а̑ дѣ по

да ѧ жи вотъ и̑ во скре се

нї е

Гла́съ є҃.

Бг҃ъ го сподь и̑ ꙗ̑ ви сѧ

намъ бла го сло венъ грѧ дый во

и̑ мѧ го спо дне

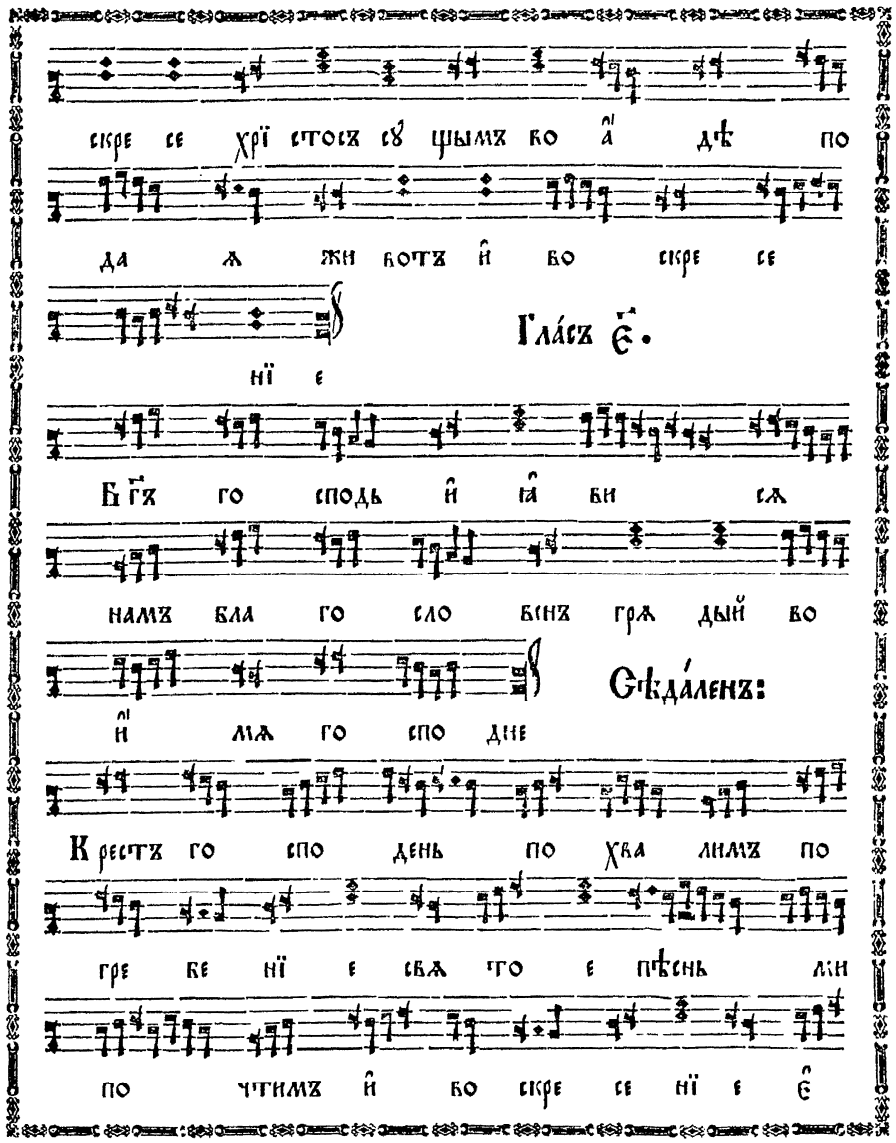

Сѣда́ленъ:

Крестъ го спо день по хва лимъ по

гре бе нї е свѧ то е пѣснь ми

по чтимъ и̑ во скре се нї е є̑

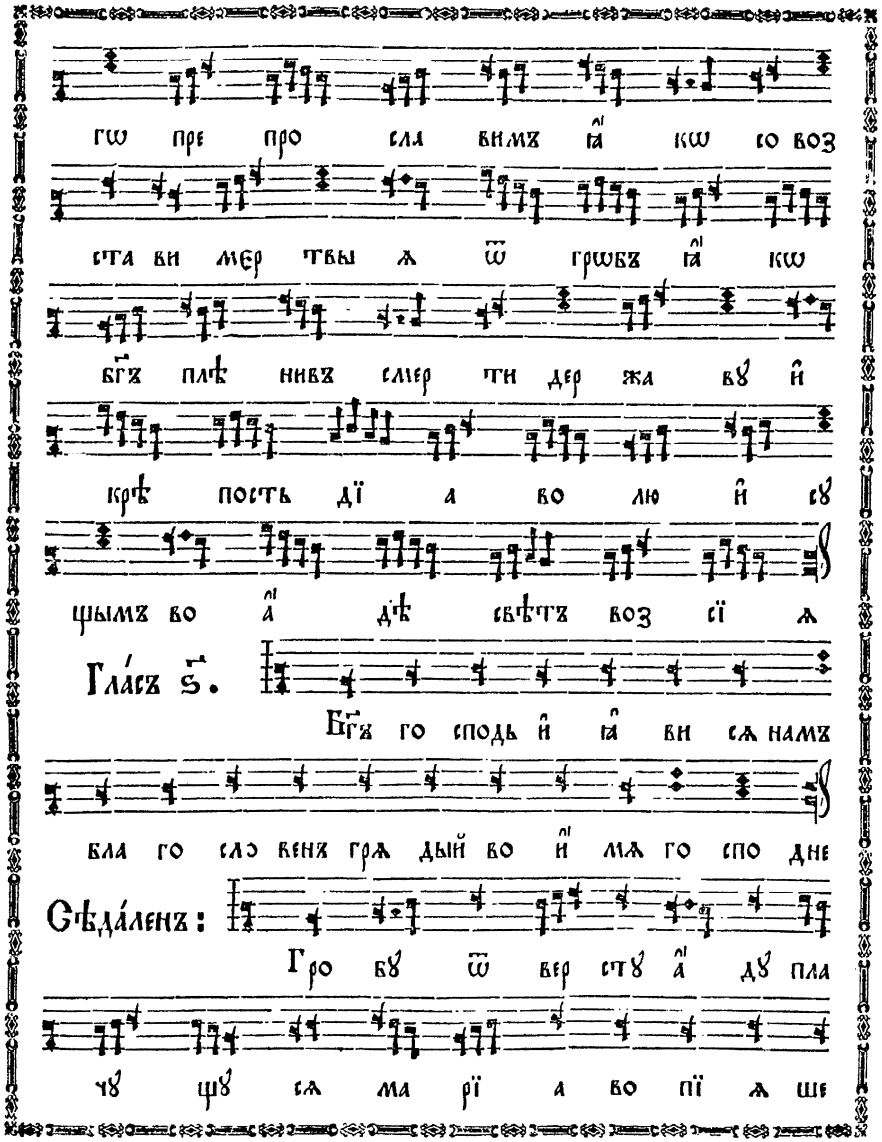
гѡ пре про сла вимъ и҃ кѡ со воз
ста ви мер твы ѧ ѿ грѣхъ и҃ кѡ
бг҃ъ плѣ нивъ смер ти дер жа вы й
крѣ пость дї а во лю й҃ вы
шымъ во а҃ дѣ свѣтъ воз сї ѧ
Гла́съ ѕ҃.
Бг҃ъ го сподь й҃ ви сѧ намъ
бла го сло венъ гр҃ѧ дый во и҃ мѧ го спо дне
Сѣда́ленъ:
Гро вы ѿ вер ствꙋ а҃ дꙋ пла
чꙋ щꙋ сѧ ма рї а во пї ѧ ше

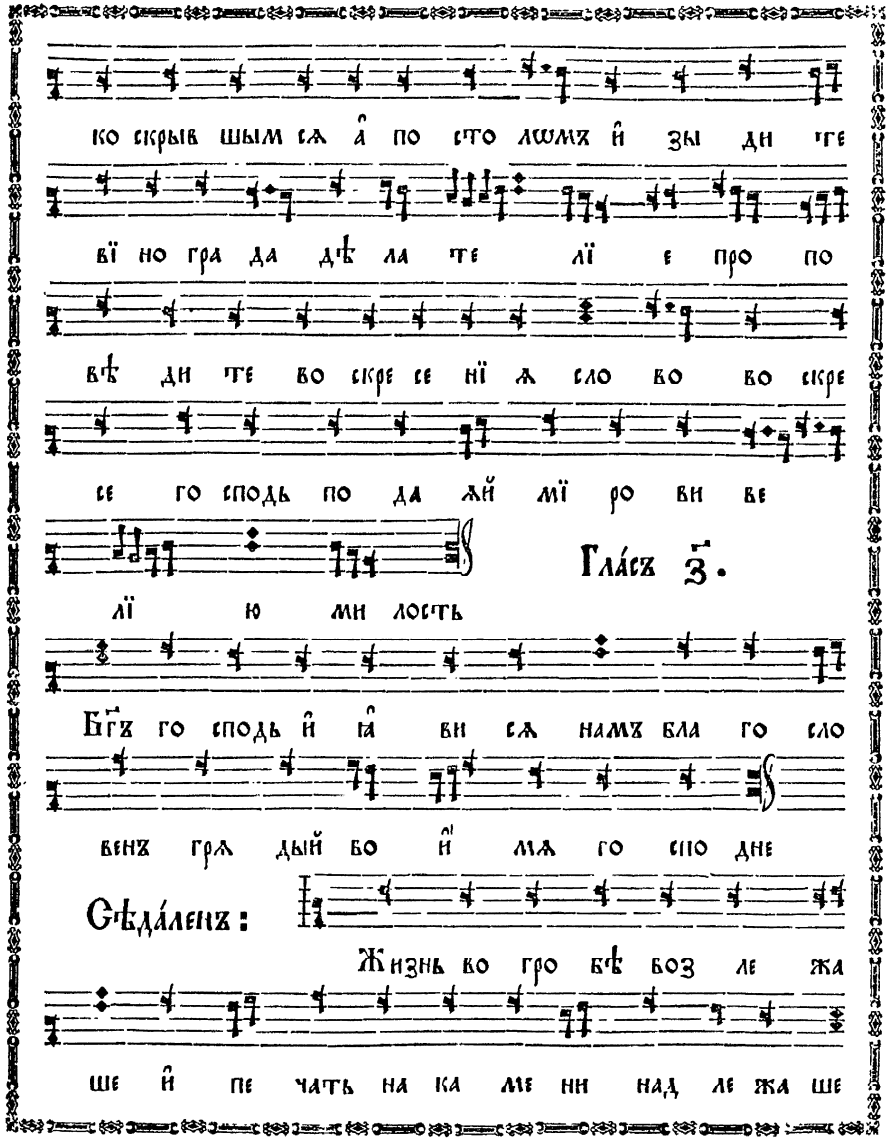
ко скрыв шымъ сѧ а҃ по сто лѡмъ й зы дн тѣ
вї но гра да дѣ ла тѣ лї е про по
вѣ ди тѣ во скре се нї ѧ сло во во скре
се го сподь по да мй мї ро ви ве
Гла́съ ꙁ҃.
лї ю ми лость
Бг҃ъ го сподь й҃ ви сѧ намъ бла го сло
венъ гр҃ѧ дый во и҃ мѧ го спо дне
Сѣда́ленъ:
Жизнь во гро вѣ воз ле жа
ше й пе чать на ка ме нн над ле жа ше

ꙗ҆ кѡ ца рѧ спѧ ща во и ни стре жа хꙋ хрї ста

и҆ а҆н ге ли сла влѧ хꙋ ꙗ҆ кѡ бо га без

смер тна же ны же взы ва хꙋ во скре се го

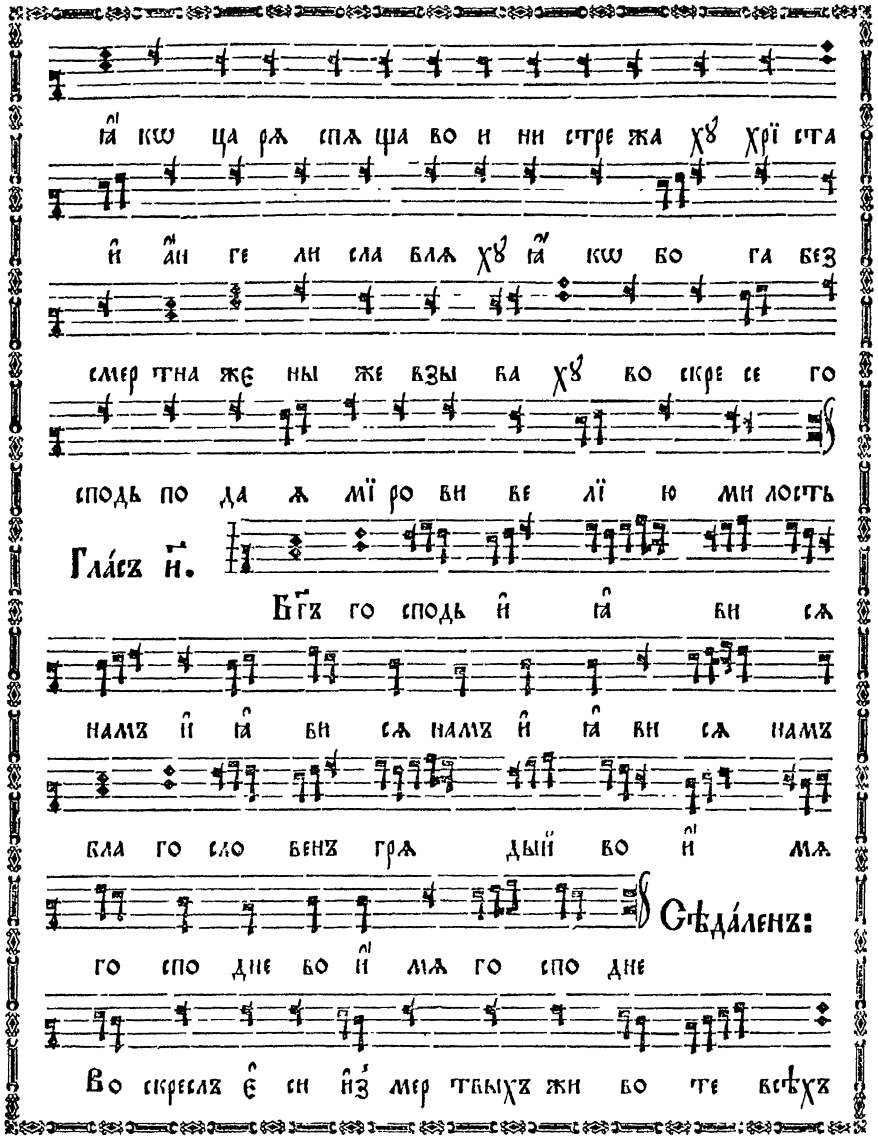

сподь по да ѧ мї ро ви ве лї ю ми лость

Гла́съ н҃.

Бг҃ъ го сподь и҆ ꙗ҆ ви сѧ

намъ и҆ ꙗ҆ ви сѧ намъ и҆ ꙗ҆ ви сѧ намъ

бла го сло венъ грѧ дый во и҆ мѧ

го спо дне во и҆ мѧ го спо дне

Сѣда́ленъ:

Во скреслъ є҆ си и҆з мер твыхъ жи во те всѣхъ

и҆ а҆н гелъ свѣ телъ же намъ во пї ѧ ше

пре ста ни те ѿ слезъ а҆ по сто лѡмъ бла го

вѣ сти те во зо пїй те по ю ще ꙗ҆

кѡ во скре се хрї стосъ го сподь бла

го во ли вый спа сти ꙗ҆ кѡ бг҃ъ родъ

Полѵеле́й:

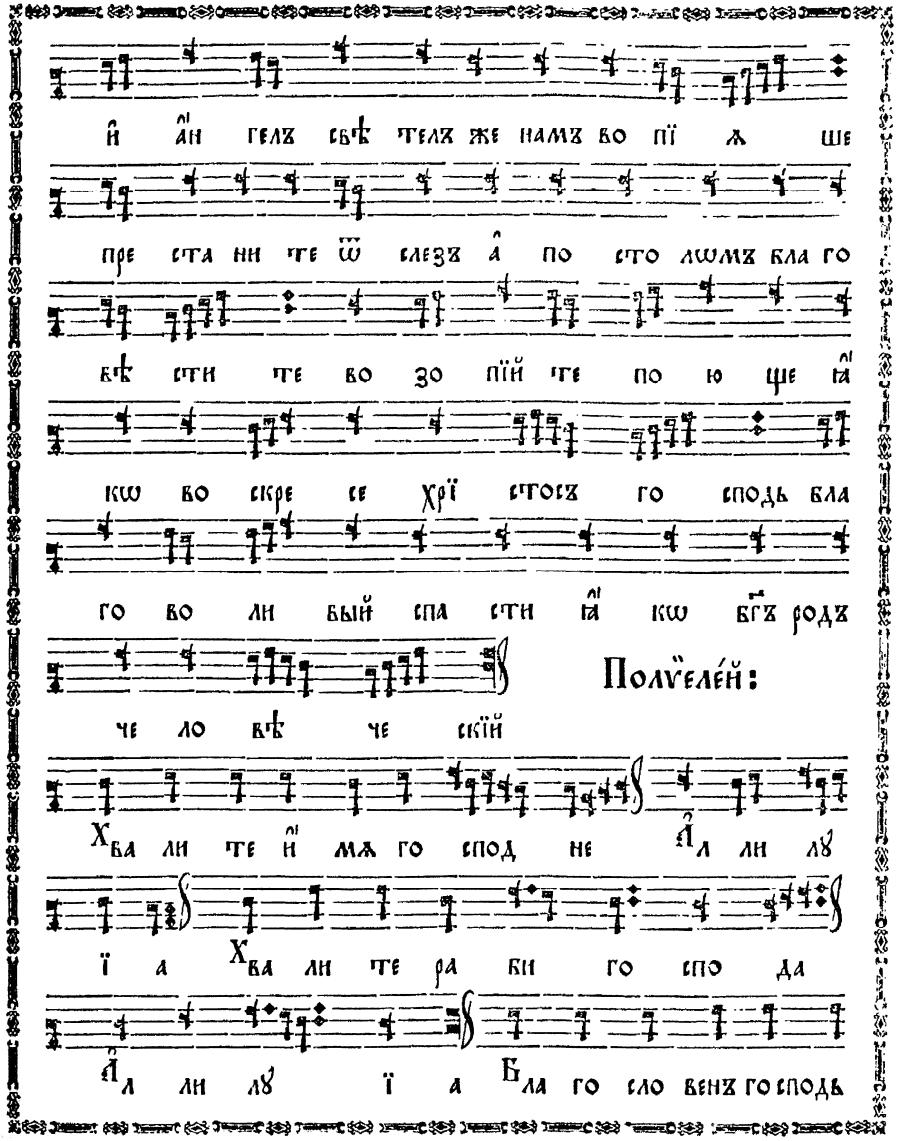

че ло вѣ че скїй

Хва ли те и҆ мѧ го спод не А҆л ли лꙋ

ї а Хва ли те ра би го спо да

А҆л ли лꙋ ї а Бла го сло венъ го сподь

Зна́менна гѡ рос-пѣва

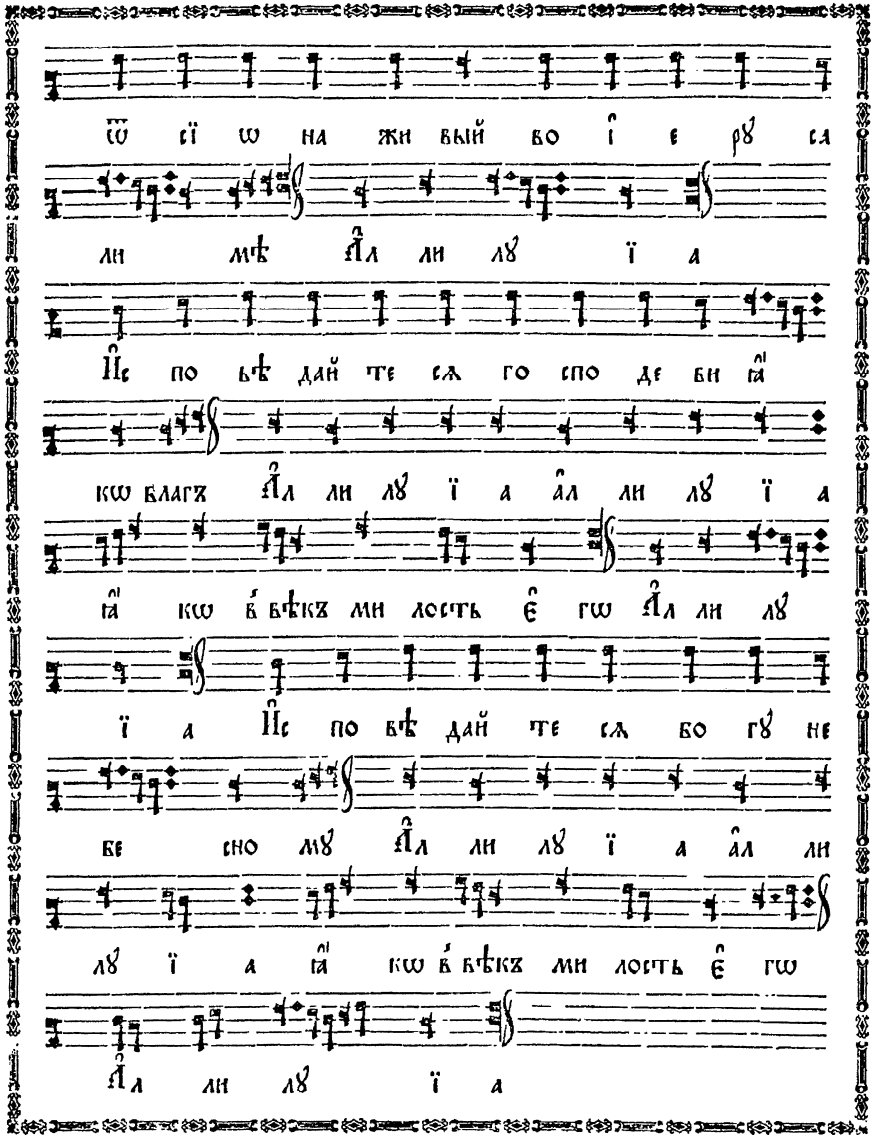

ѿ сї ѡ на жи вый во і е рꙋ са
ли мѣ А҆л ли лꙋ ї а
И҆с по вѣ дай те сѧ го спо де ви ꙗ҆
кѡ благъ А҆л ли лꙋ ї а а҆л ли лꙋ ї а
ꙗ҆ кѡ в҆ вѣкъ ми лость є҆ гѡ А҆л ли лꙋ
ї а И҆с по вѣ дай те сѧ бо гꙋ не
бе сно мꙋ А҆л ли лꙋ ї а а҆л ли
лꙋ ї а ꙗ҆ кѡ в҆ вѣкъ ми лость є҆ гѡ
А҆л ли лꙋ ї а

fol. 44 verso

Полѵеле́й:

Хва ли те и҆ мѧ го спо дне
хва ли те ра би го спо да
а҆л ли лꙋ ї а Бла го сло
венъ го сподь ѿ сї ѡ на жи вый во і е
рꙋ са ли мѣ а҆л
ли лꙋ ї а И҆с по вѣ дай те сѧ
го спо де ви ꙗ҆ кѡ благъ а҆л ли лꙋ ї а
а҆л ли лꙋ ї а ꙗ҆ кѡ в҆ вѣкъ ми лость є҆
гѡ а҆л ли лꙋ ї а И҆с по вѣ дай те

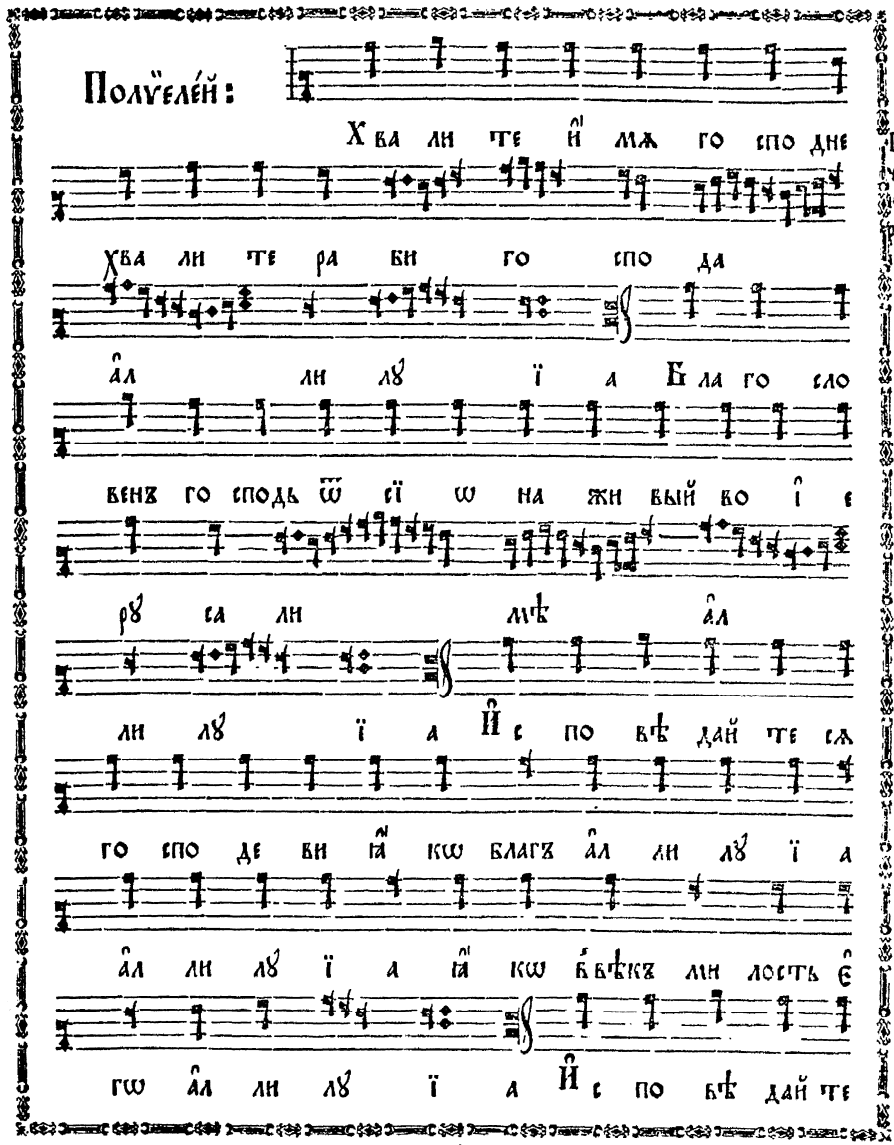

Гре́ческагѡ рос-пѣва

fol. 45

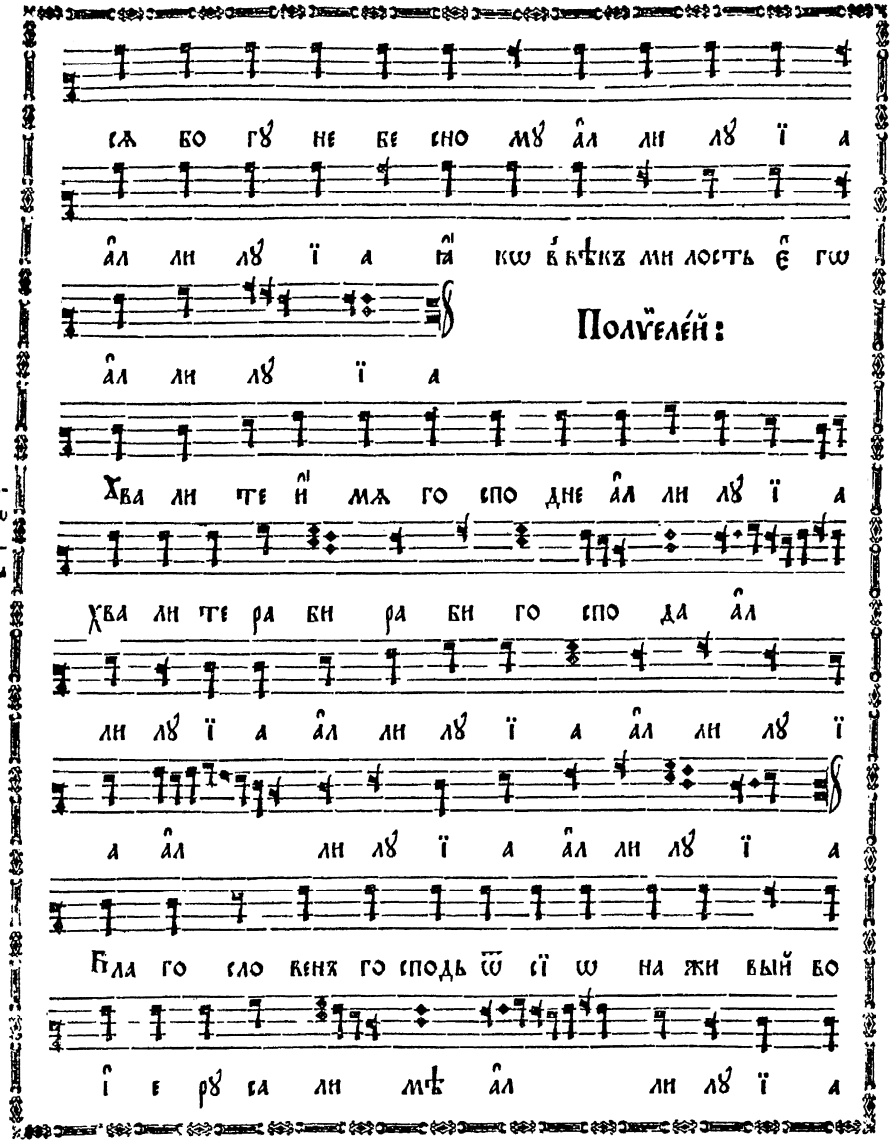
сѧ бо гд҃ не бе сно мд҃ а҆л ли лд҃ ї а
а҆л ли лд҃ ї а и҃ кѡ в҃ѣкъ ми лость є҆ гѡ
Полу҃ле́й:
а҆л ли лд҃ ї а
Хва ли те и҃ мѧ го спо дне а҆л ли лд҃ ї а
Вїи-
ѧкагѡ
рос-
нѣва
хва ли те ра би ра би го спо да а҆л
ли лд҃ ї а а҆л ли лд҃ ї а а҆л ли лд҃ ї
а а҆л ли лд҃ ї а а҆л ли лд҃ ї а
Бла го сло венъ го сподь ѡ҃ї ѡ на жи вый бо
і҆ е рд҃ са ли мѣ а҆л ли лд҃ ї а

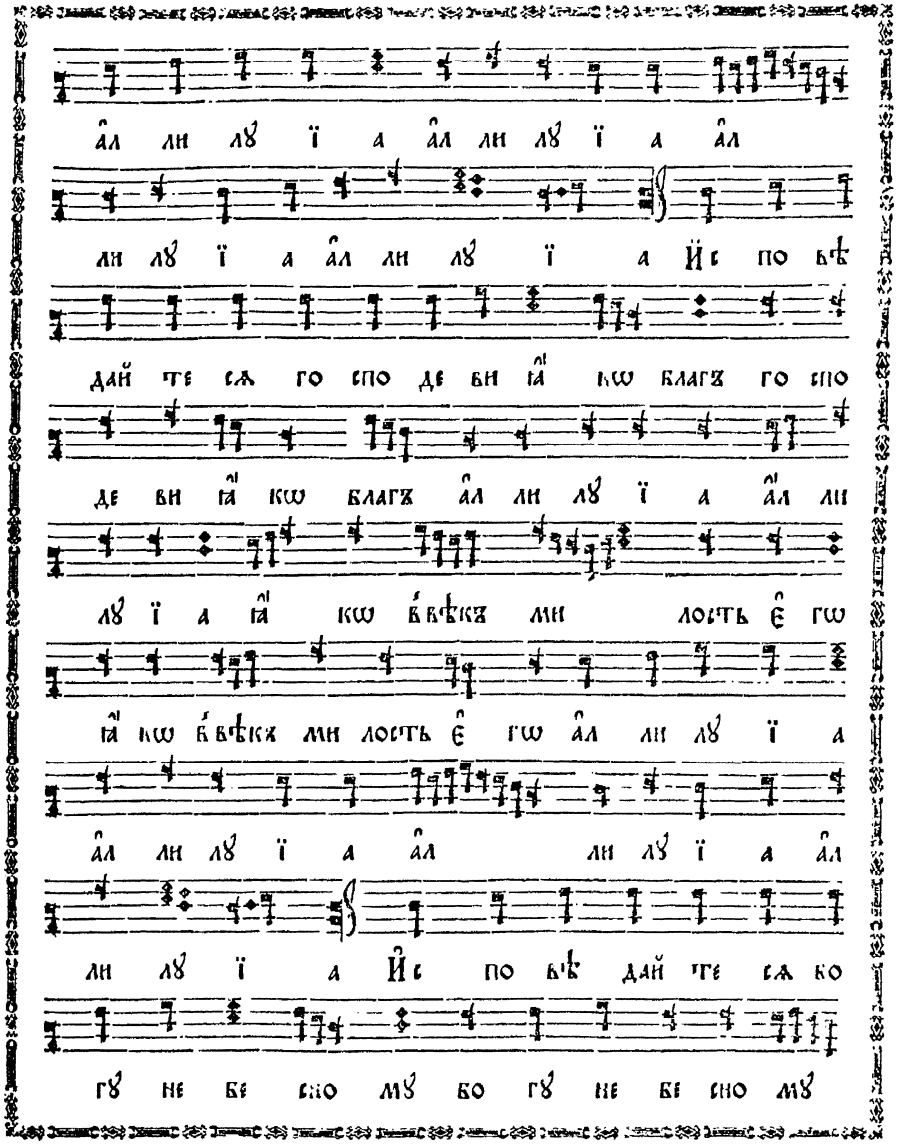
а҆л ли лд҃ ї а а҆л ли лд҃ ї а а҆л
ли лд҃ ї а а҆л ли лд҃ ї а Йс по бѣ
дай те сѧ го спо де ви и҃ кѡ благъ го спо
де ви и҃ кѡ благъ а҆л ли лд҃ ї а а҆л ли
лд҃ ї а и҃ кѡ в҃ѣкъ ми лость є҆ гѡ
и҃ кѡ в҃ѣкъ ми лость є҆ гѡ а҆л ли лд҃ ї а
а҆л ли лд҃ ї а а҆л ли лд҃ ї а а҆л
ли лд҃ ї а Йс по бѣ дай те сѧ бо
гд҃ не бе сно мд҃ бо гд҃ не бе сно мд҃

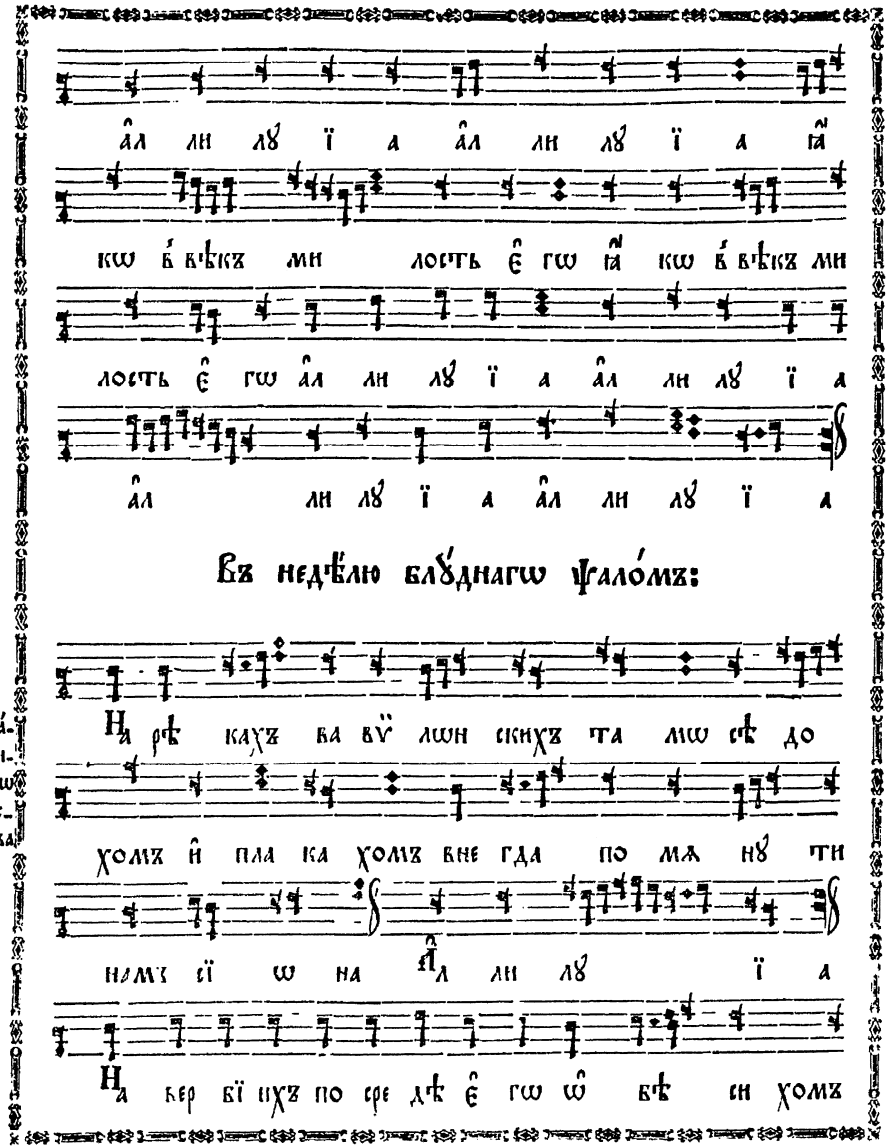

Въ недѣлю блу́днагѡ ѱало́мъ:

Зна́-мен-нагѡ рос-пѣва.

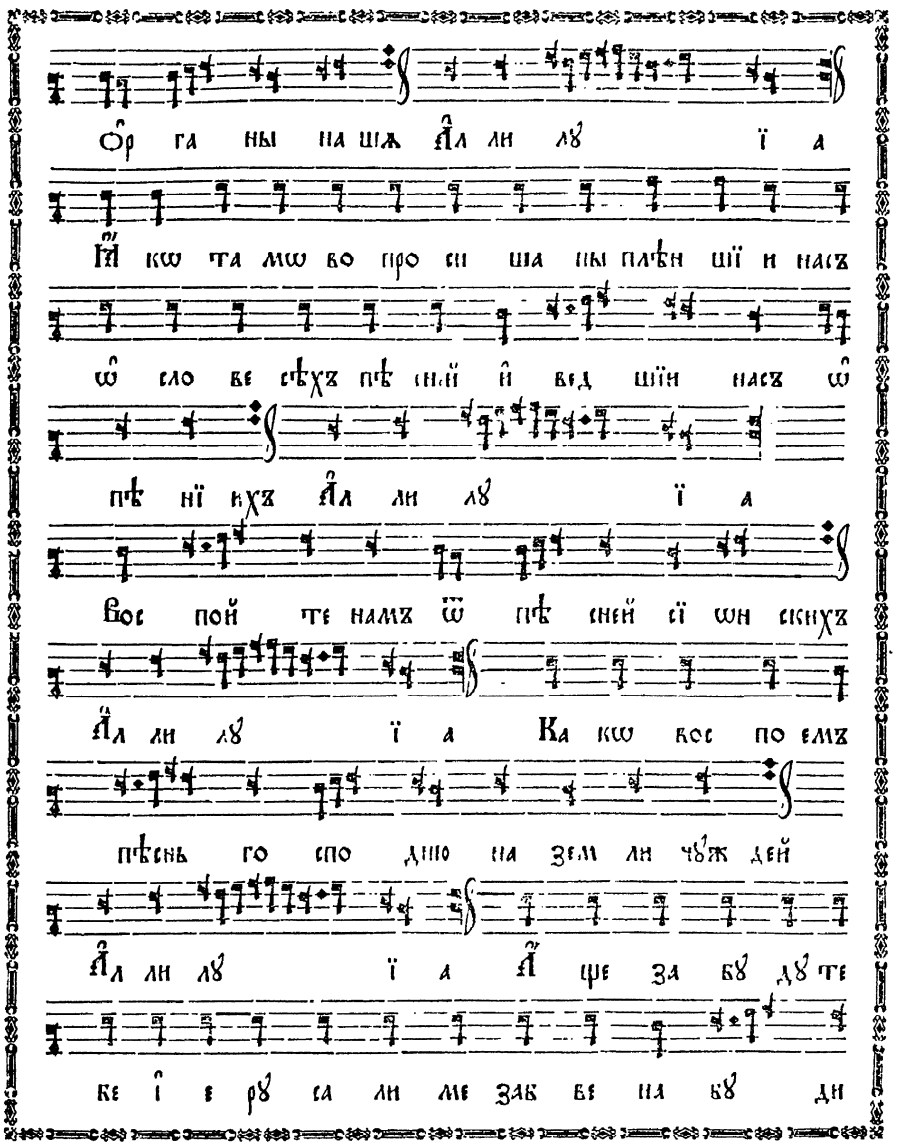

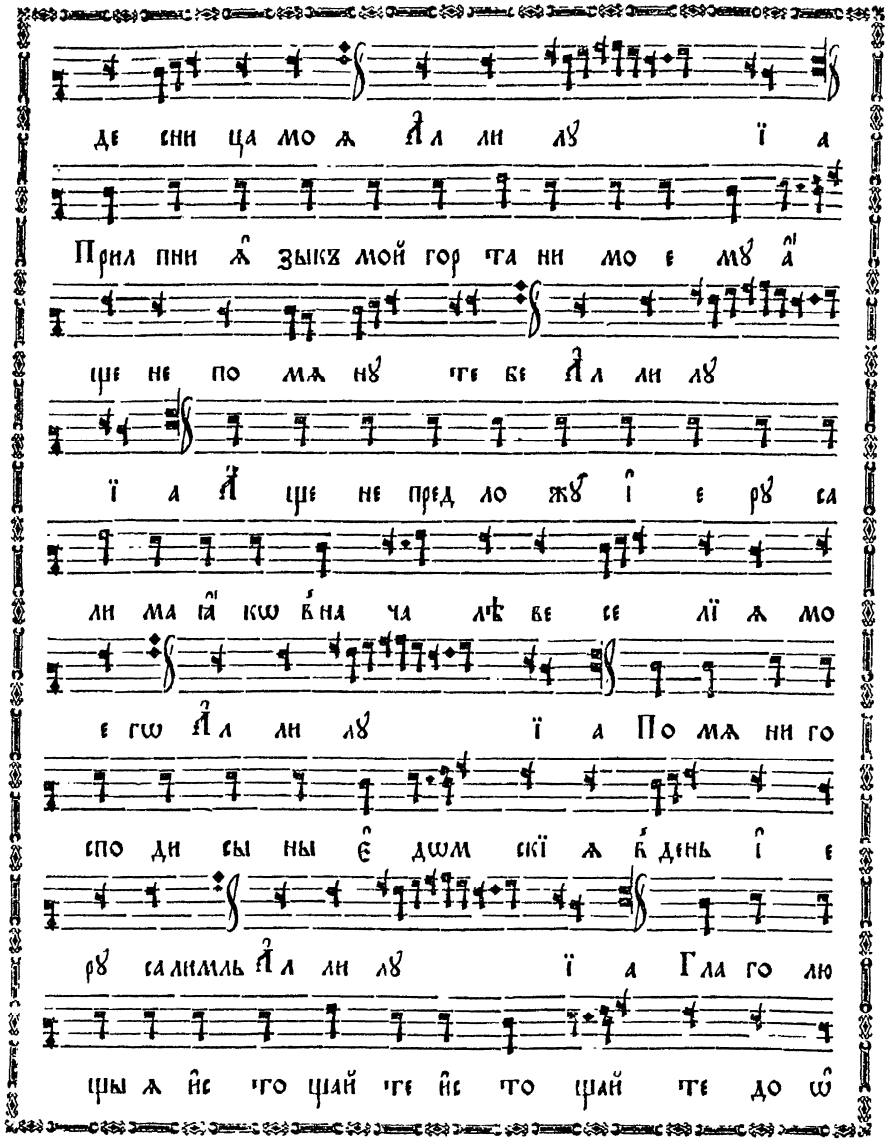

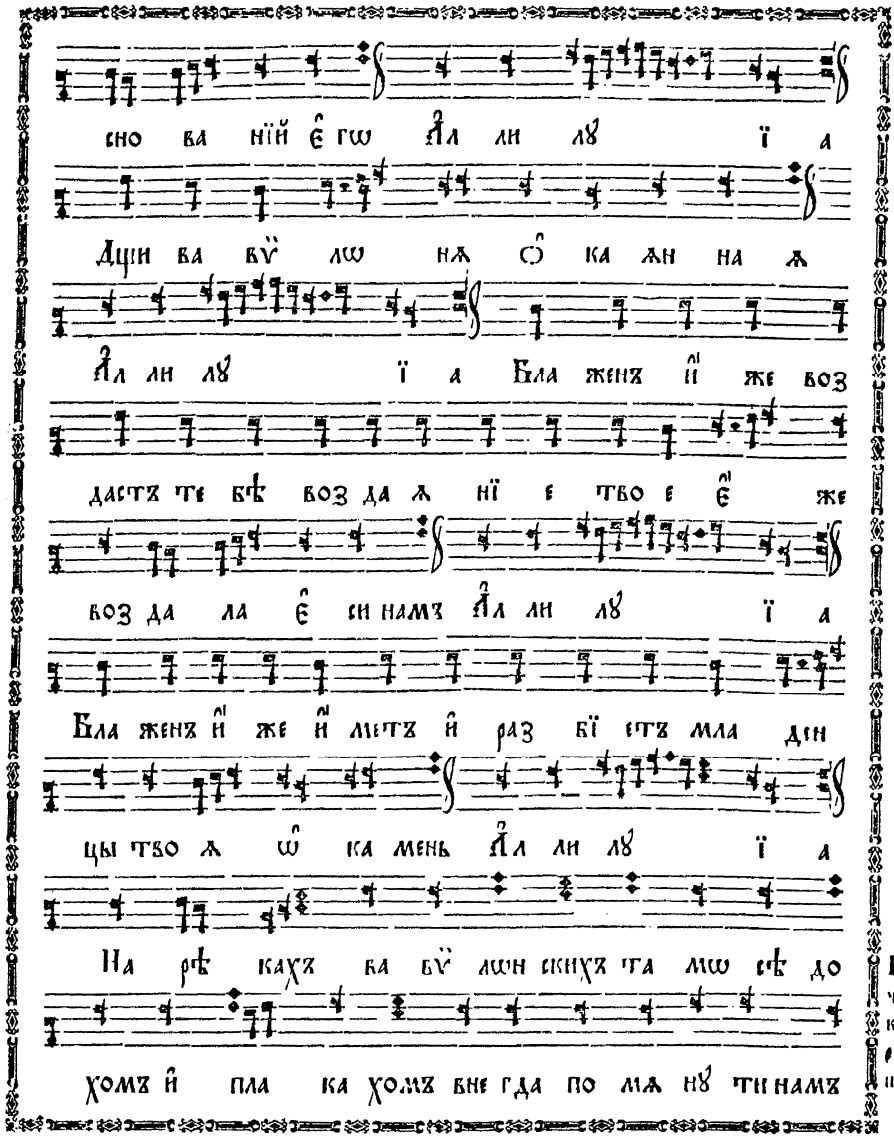

Гре-чес-кагѡ рож-дества

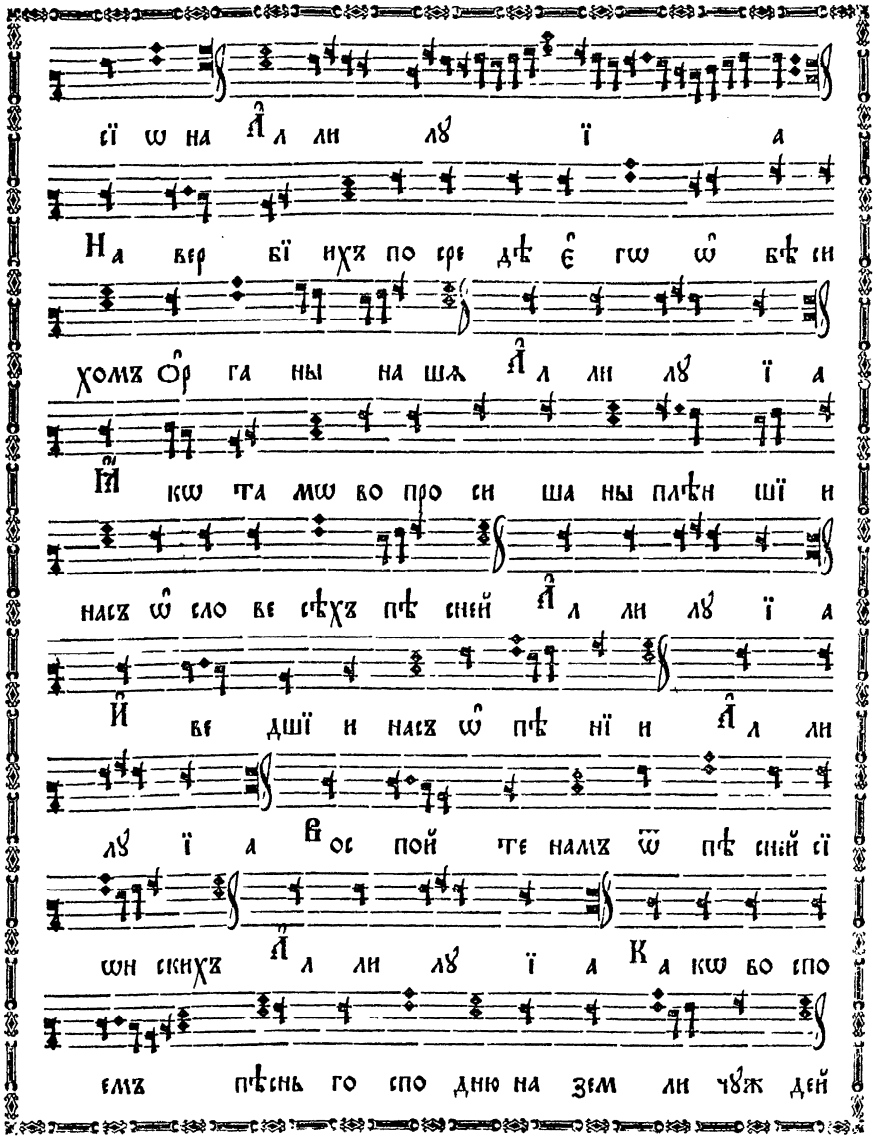
Ѻ҆бихо́дъ
сї ѡ на А҆л ли лꙋ ї а
На вер бї ихъ по сре дѣ є҆ гѡ ѡ҆ бѣ си
хомъ О҆р га ны на шѧ А҆л ли лꙋ ї а
Ꙗ҆ кѡ та мѡ во про си ша ны плѣн шї и
насъ ѡ҆ сло ве сѣхъ пѣ сней А҆л ли лꙋ ї а
И҆ ве дшї и насъ ѡ҆ пѣ нї и А҆л ли
лꙋ ї а Вос пой те намъ ѿ пѣ сней сї
ѡн скихъ А҆л ли лꙋ ї а Ка кѡ во спо
емъ пѣснь го спо дню на зем ли чꙋж дей

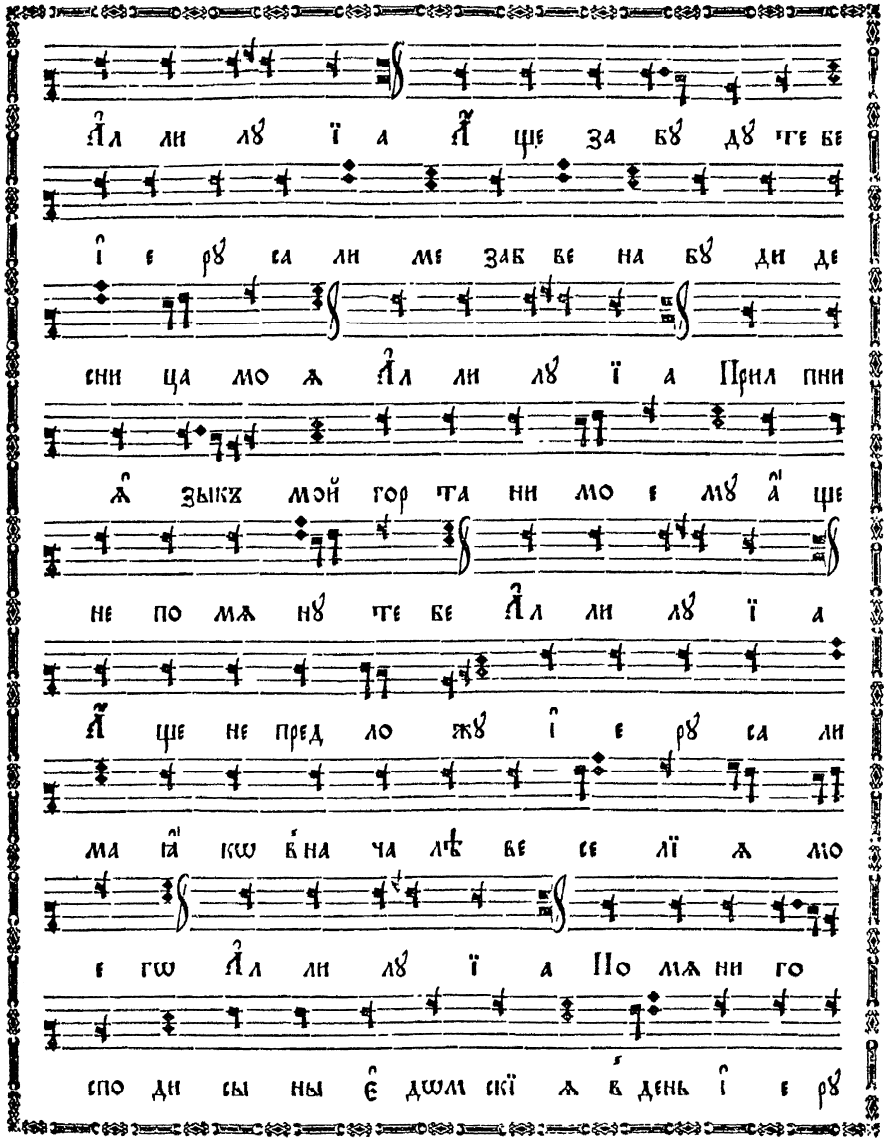
цр҃ко́вный
м҃д
А҆л ли лꙋ ї а А҆ ще за бꙋ дꙋ те бе
і҆ е рꙋ са ли ме заб ве на бꙋ ди де
сни ца мо ѧ А҆л ли лꙋ ї а Прил пни
ѧ҆ зыкъ мой гор та ни мо е мꙋ а҆ ще
не по мѧ нꙋ те бе А҆л ли лꙋ ї а
А҆ ще не пред ло жꙋ і҆ е рꙋ са ли
ма ꙗ҆ кѡ в҆ на ча лѣ ве се лї ѧ мо
е гѡ А҆л ли лꙋ ї а По мѧ ни го
спо ди сы ны є҆ дѡм скї ѧ в҆ день і҆ е рꙋ
г҃і

fol. 48 verso

fol. 49

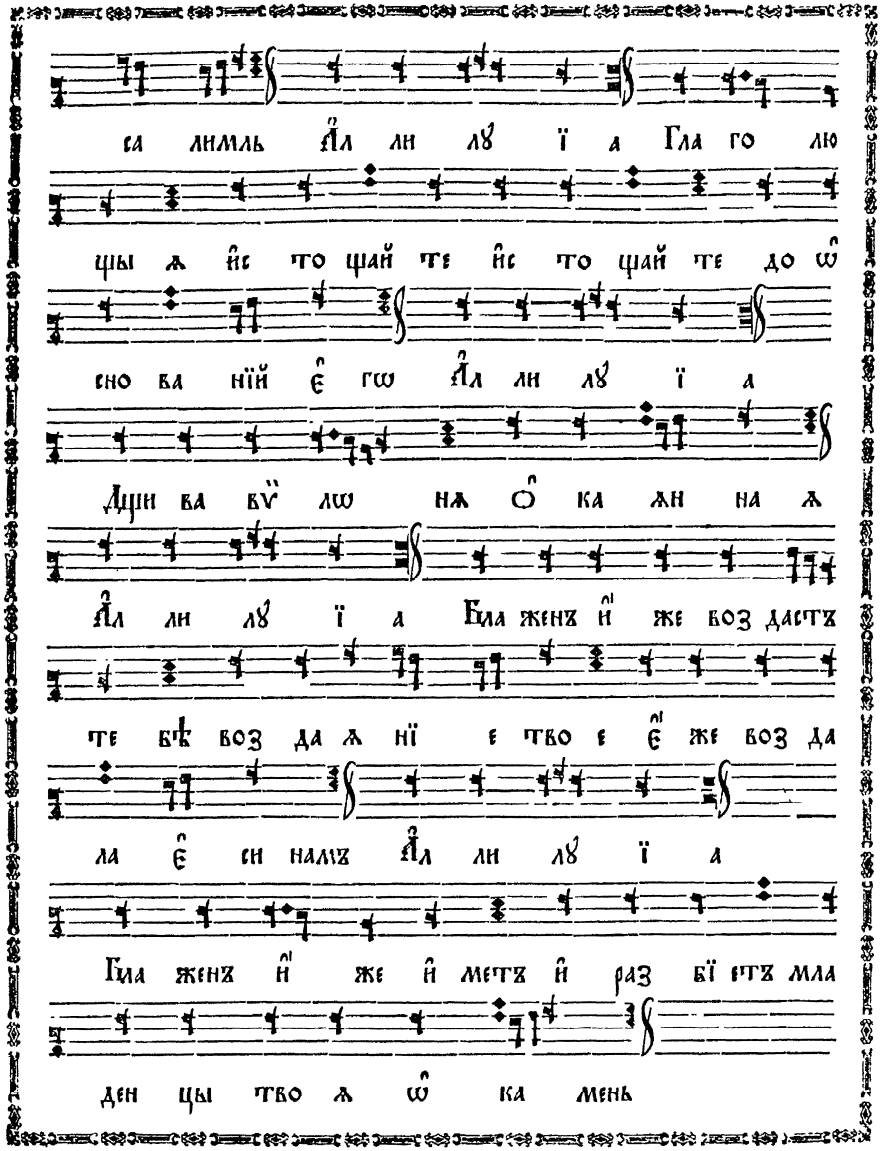

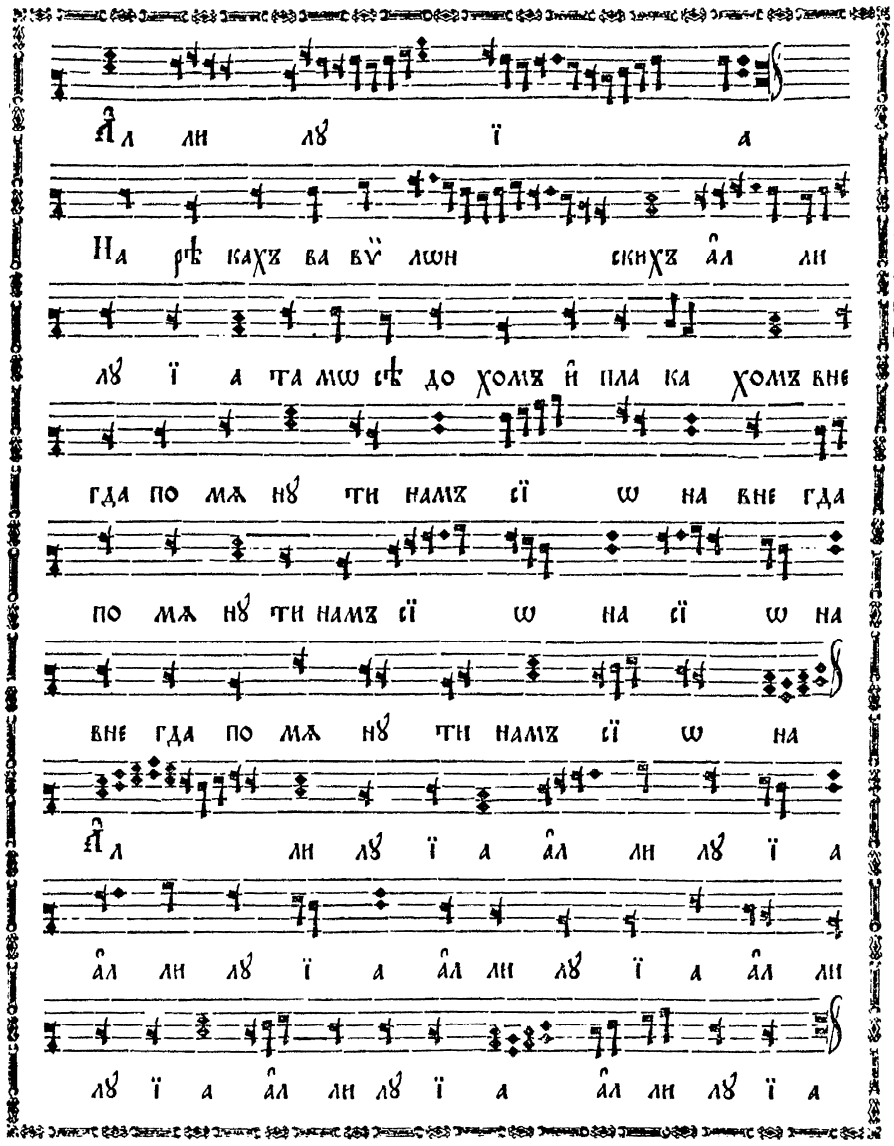

Кіевскаго роспѣва

ВЕЛИЧА̑НІѦ ВЪ ПРА́ЗДНИКИ

гдⷭ҇кіѧ, и̑ во днѝ наро́читыхъ ст҃ы́хъ.

На рж҃тво̀ бцⷣы.

Зна́менна́гѡ росп҃ѣва

Ве ли ча емъ тѧ пре свѧ та ѧ дѣ во

и̑ чтемъ свѧ тыхъ тво ихъ ро ди те лей и̑ все

сла вно е сла вимъ рож де ство тво е

На воздви́женіе чⷭ҇тна́гѡ крⷭ҇та̀.

Ве ли ча емъ

тѧ жи во дав че хрї сте и̑ чтемъ крестъ твой

свѧ тый и̑м же насъ спаслъ є̑ си ѿ ра бо ты

вра жї ѧ

На вхо́дъ бцⷣы.

Ве ли ча емъ тѧ пре свѧ

та ѧ дѣ во бо го и̑з бран на ѧ ѻ

тро ко ви це и̑ чтемъ є̑ же в̾ храмъ го спо день

На рж҃тво̀ хрⷭ҇то́во.

вхо жде нї е тво е

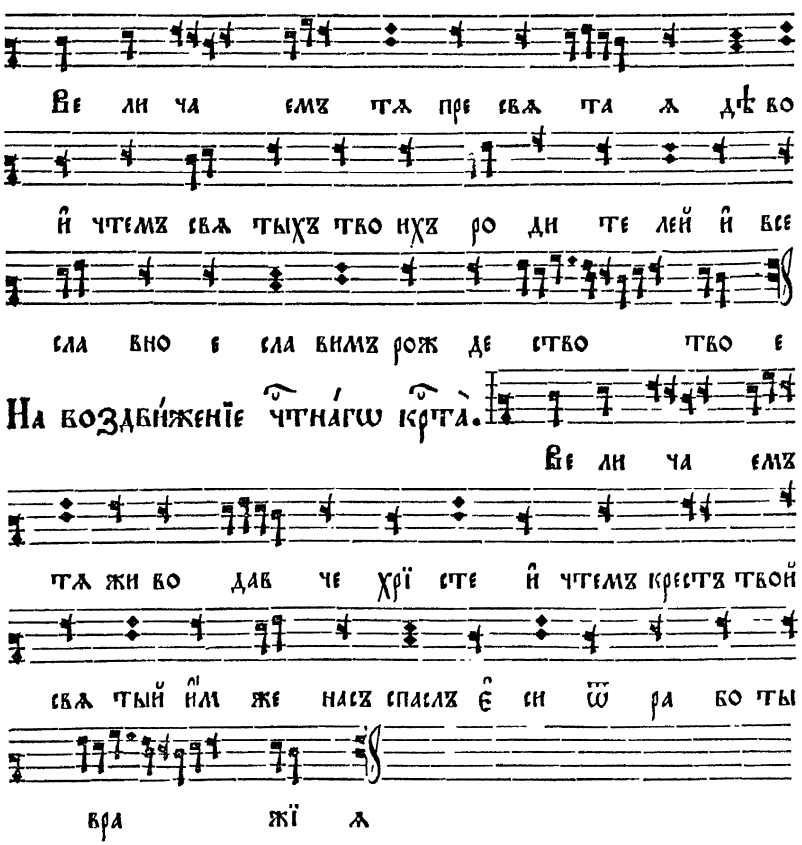

Ве ли ча емъ тѧ жи во дав че хрї сте

насъ ра ди ны нѣ пло тї ю рожд ша го сѧ

ѿ без не вѣст ны ѧ и̑ пре чи сты ѧ дѣ

На бг҃оѧвле́ніе гдⷭ҇не.

вы ма рї и

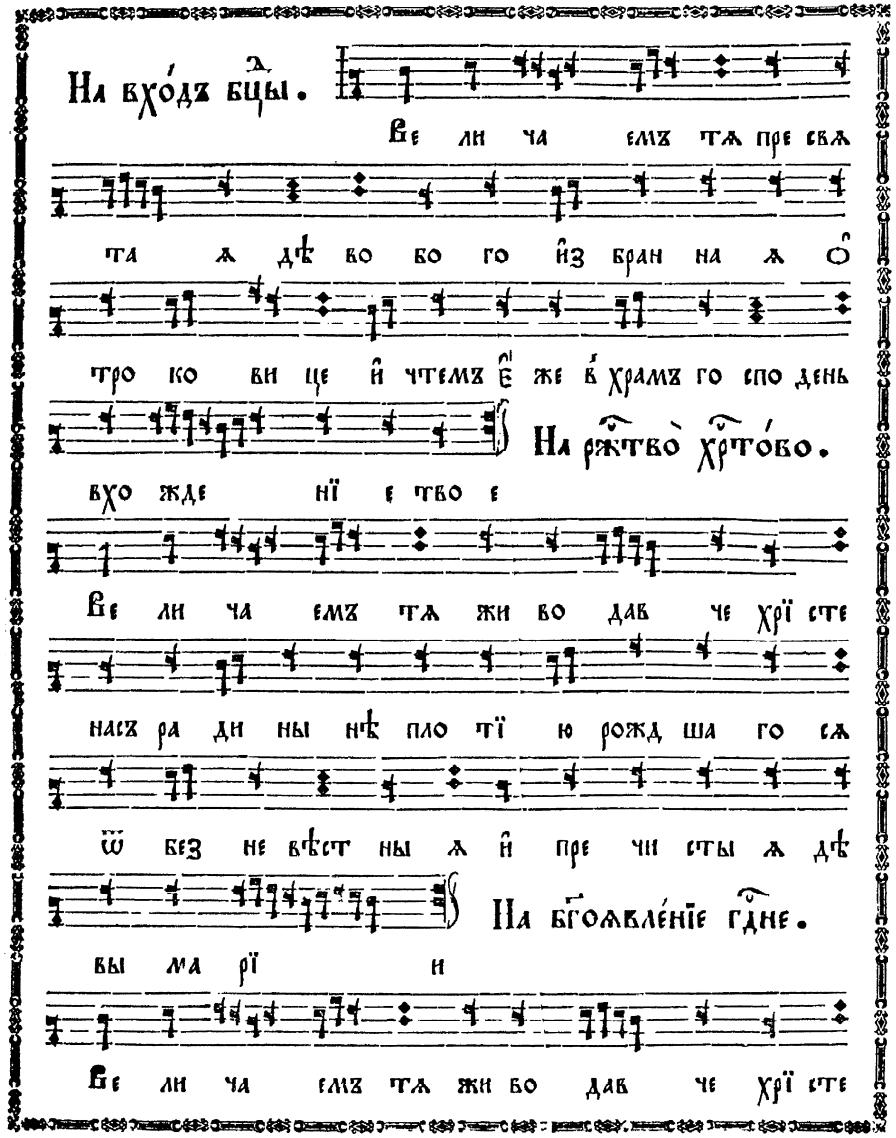

Ве ли ча емъ тѧ жи во дав че хрї сте

насъ ра ди ны нѣ пло тї ю кре стив ша го

сѧ ѿ і ѡ ан на в҆ во дахъ і Ор дан скихъ

На срѣтенїе гдне.

Ве ли ча емъ тѧ жи

во дав че хрї сте и҆ чтемъ пре чи стꙋ ю ма

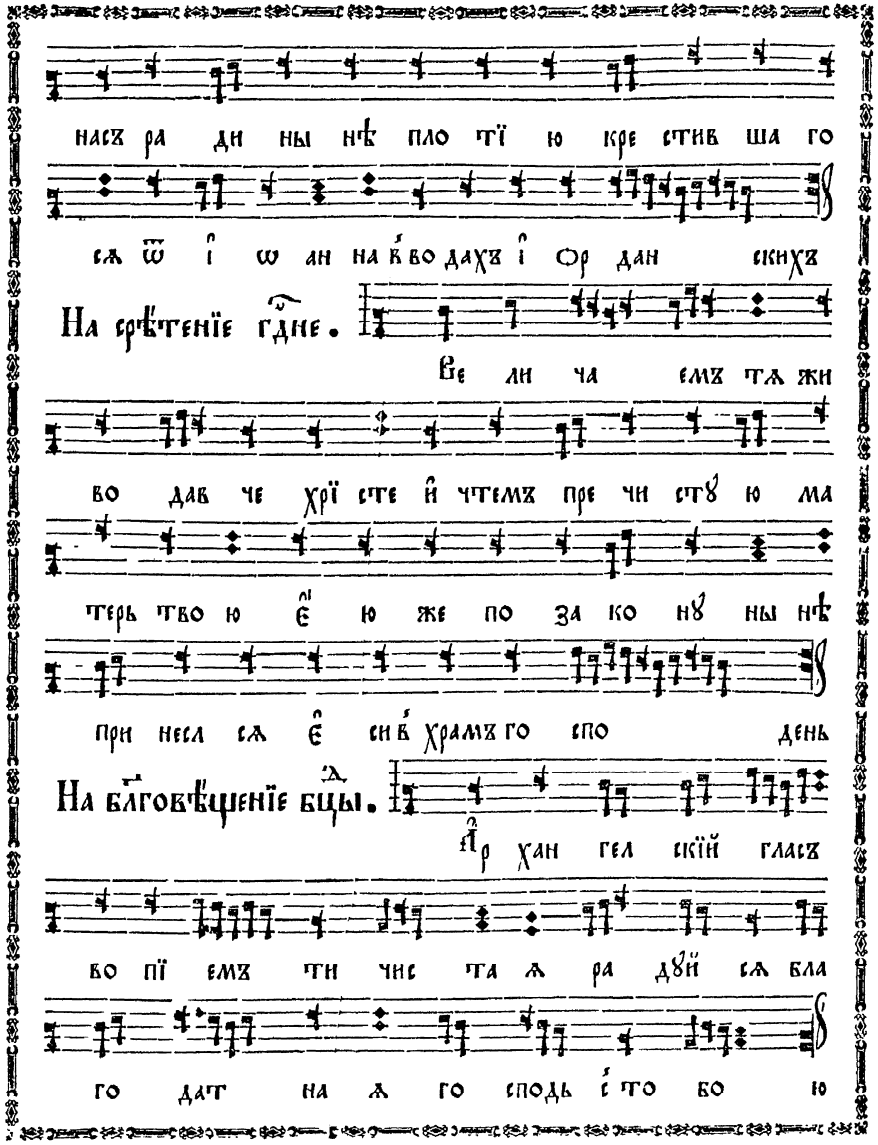

терь тво ю є҆ ю же по за ко нꙋ ны нѣ

при несл сѧ є҆ си в҆ храмъ го спо день

На бл҃говѣщенїе бцы.

А҆р хан гел скїй гласъ

во пї емъ ти чис та ѧ ра дꙋй сѧ бла

го дат на ѧ го сподь с҆ то бо ю

Въ нлю ва́їй.

Ве ли ча емъ тѧ жи во

дав че хрї сте ѡ҆ сан на в҆ вы шнихъ и҆ мы

те бѣ во пї емъ бла го сло венъ грѧ дый

Въ нлю ѳѡминꙋ.

во и҆ мѧ го спо дне

Ве ли ча емъ тѧ жи во дав че хрї сте

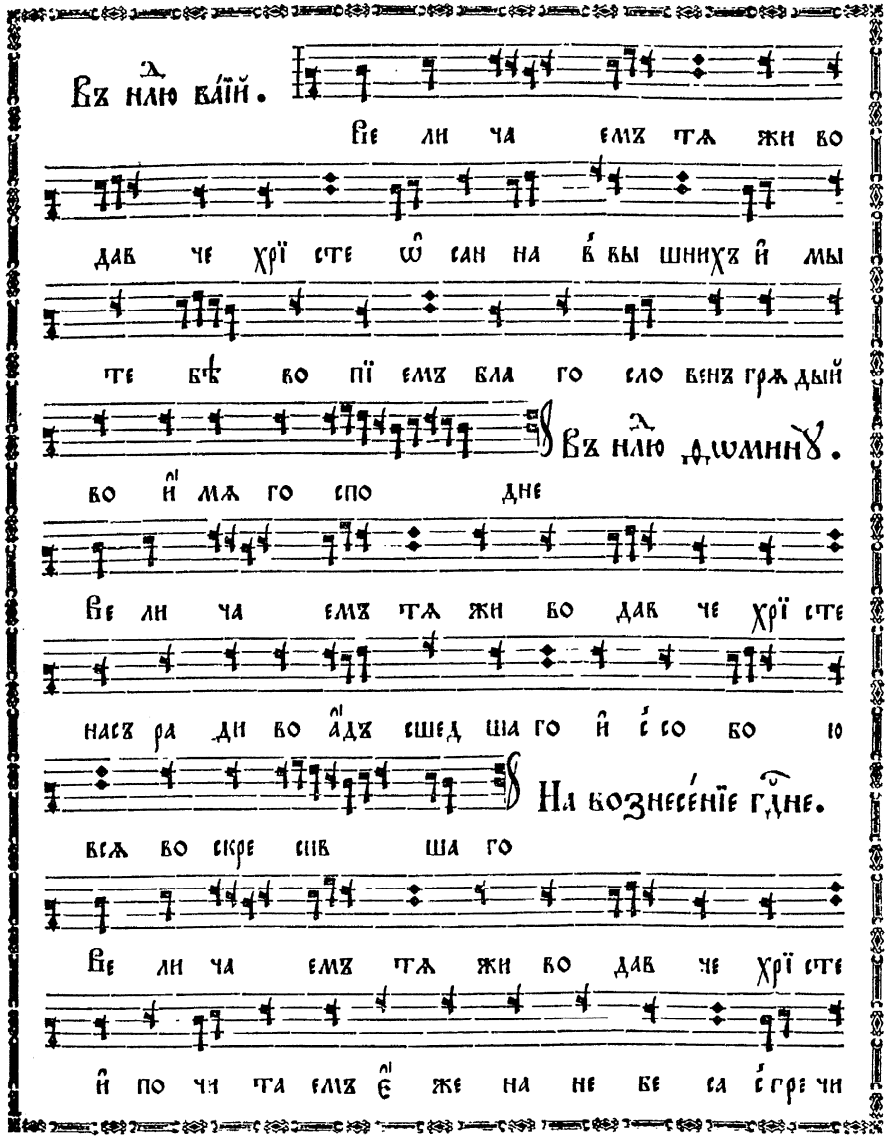

насъ ра ди во а҆дъ сшед ша го и҆ с҆ со бо ю

На вознесе́нїе гдне.

всѧ во скре сив ша го

Ве ли ча емъ тѧ жи во дав че хрї сте

и҆ по чи та емъ є҆ же на не бе са с҆ гре чи

сто ю тво е ю пло тї ю бо же ствен но е

Въ недѣлю и҃ ю.

воз не се нї е

Ве ли ча емъ тѧ жи во дав че хрї сте

и҆ чтемъ все свѧ та го дꙋ ха тво е го є҆ го же

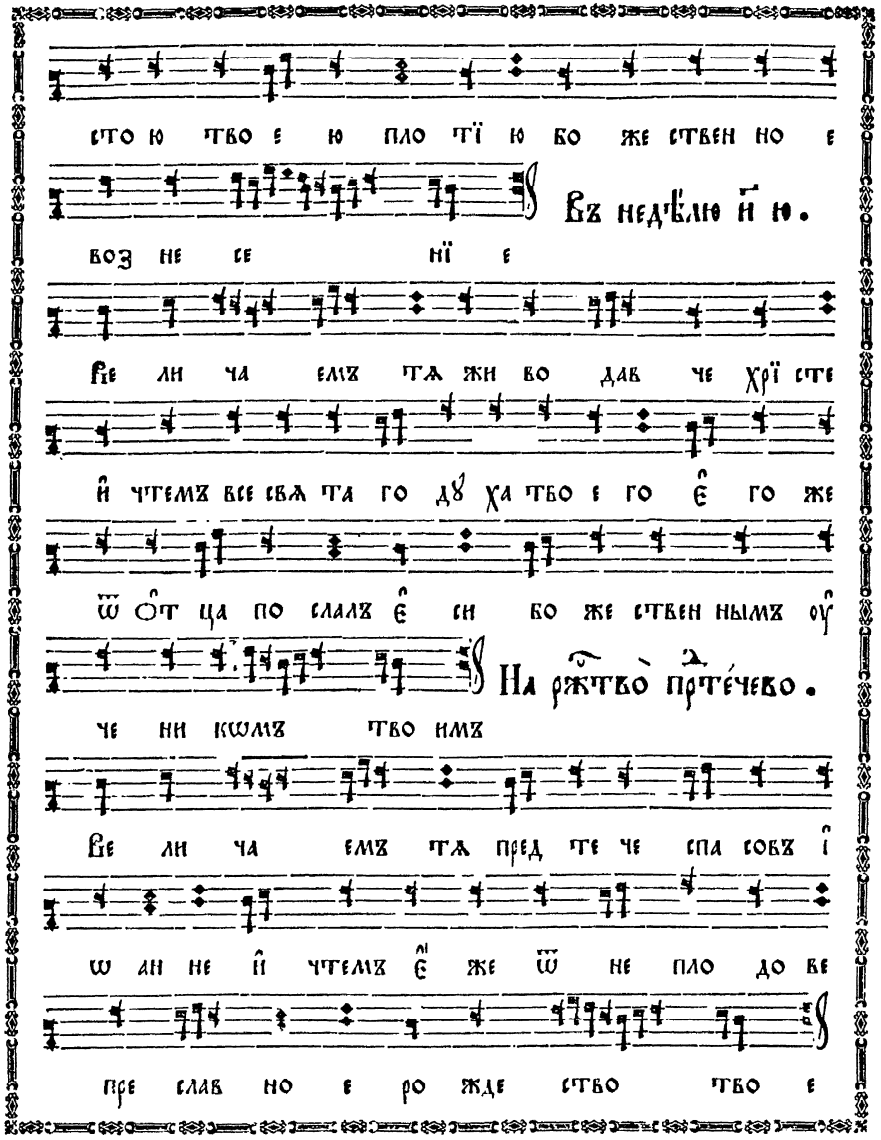

ѿ ѻ҆т ца по слалъ є҆ си бо же ствен нымъ оу҆

На рж҃тво̀ прⷣте́чево.

че ни кѡмъ тво имъ

Ве ли ча емъ тѧ пред те че спа совъ і҆

ѡ ан не и҆ чтемъ є҆ же ѿ не пло до ве

пре слав но е ро жде ство тво е

Полта́вскомꙋ торжествꙋ.

Ве ли ча емъ тѧ трї ѵ҆ по стас ный бо

же воз не сен нꙋ ю гор дость сми рив ша го и҆

на тѧ оу҆ по ва ю щымъ по бѣ дꙋ да ро

На преѡбраже́нїе гдⷭ҇не.

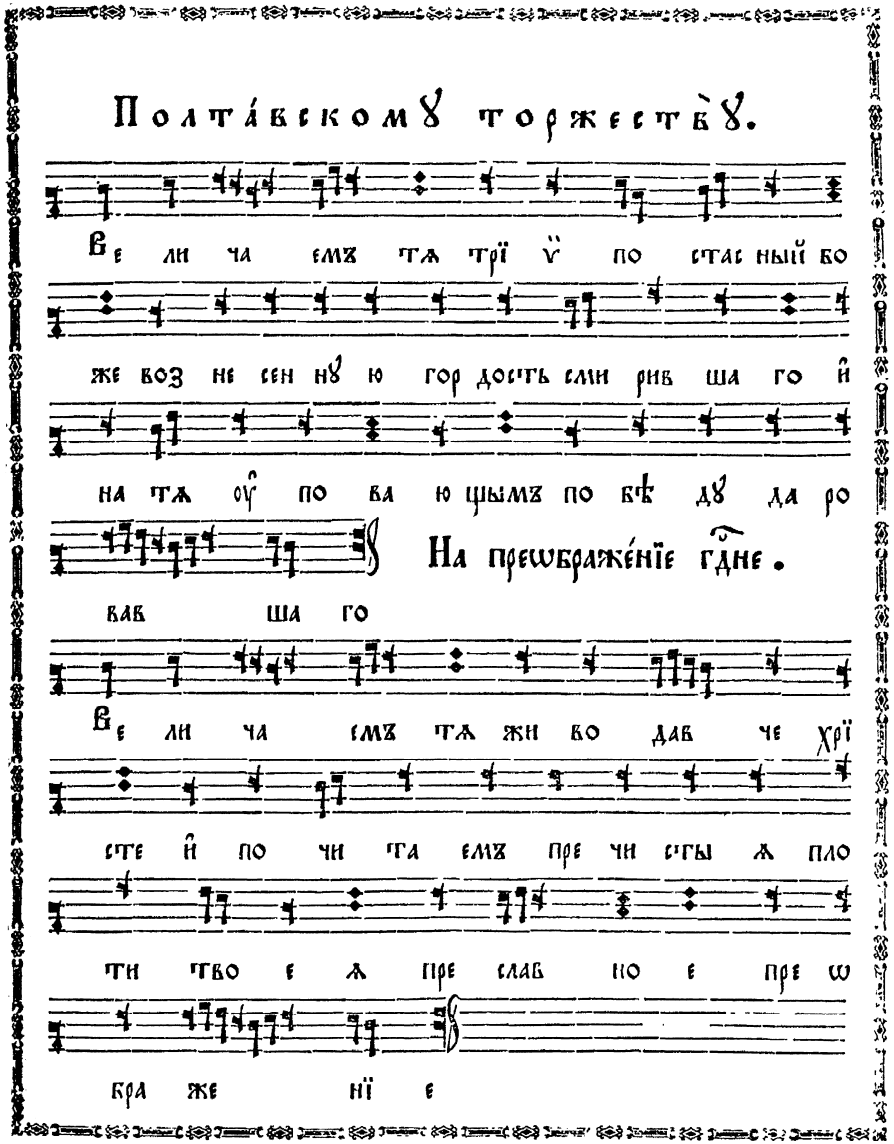

вав ша го

Ве ли ча емъ тѧ жи во дав че хрї

сте и҆ по чи та емъ пре чи сты ѧ пло

ти тво е ѧ пре слав но е пре ѡ

бра же нї е

fol. 52 verso

fol. 53

На оу҆спе́нїе бцы.

Ве ли ча емъ тѧ
пре не по роч на ѧ ма ти хрї ста бо
га на ше гѡ и҆ все слав но е сла вимъ
оу҆ спе нї е тво е

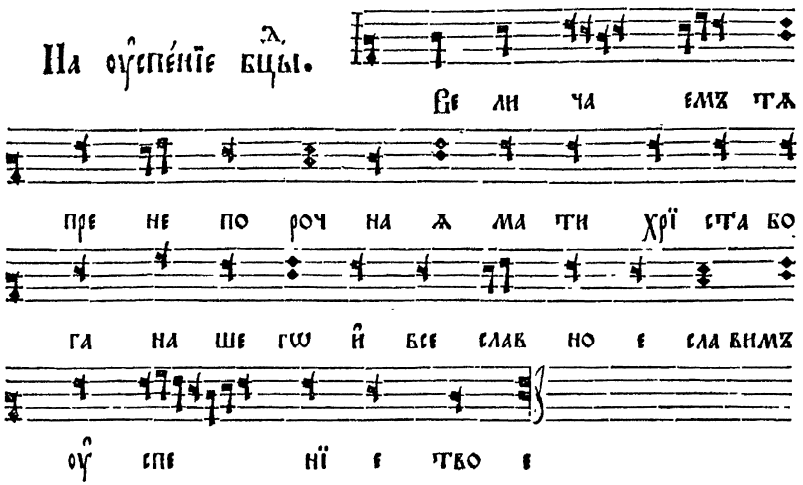

На оу҆сѣкнове́нїе главы̀ і҆ѡа́нна прⷣте́чи.

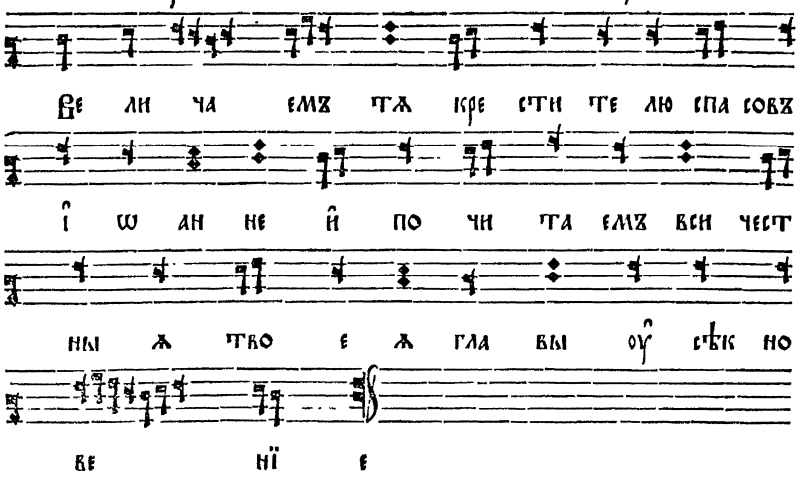

Ве ли ча емъ тѧ кре сти те лю спа совъ
і҆ ѡ ан не и҆ по чи та емъ вси чест
ны ѧ тво е ѧ гла вы оу҆ сѣк но
ве нї е

Ст҃ы́мъ а҆пⷭ҇лѡмъ, петрꙋ и҆ па́влꙋ.

Ве ли ча емъ васъ а҆ по сто ли хрї
сто вы весь мїръ оу҆ чен ми сво и ми про
свѣ тив шы ѧ и҆ всѧ кон цы ко хрї стꙋ
при вед шы ѧ

А҆пⷭ҇лѡмъ ѻ҆бщїй.

Ве ли ча емъ тѧ а҆ по сто ле хрї
стовъ и҆мⷭ҇къ и҆ чтемъ бѡ лѣз ни и҆
трꙋ ды тво ѧ и҆ ми же трꙋ дил сѧ е҆
си во бла го вѣ стї и хрї сто вѣ

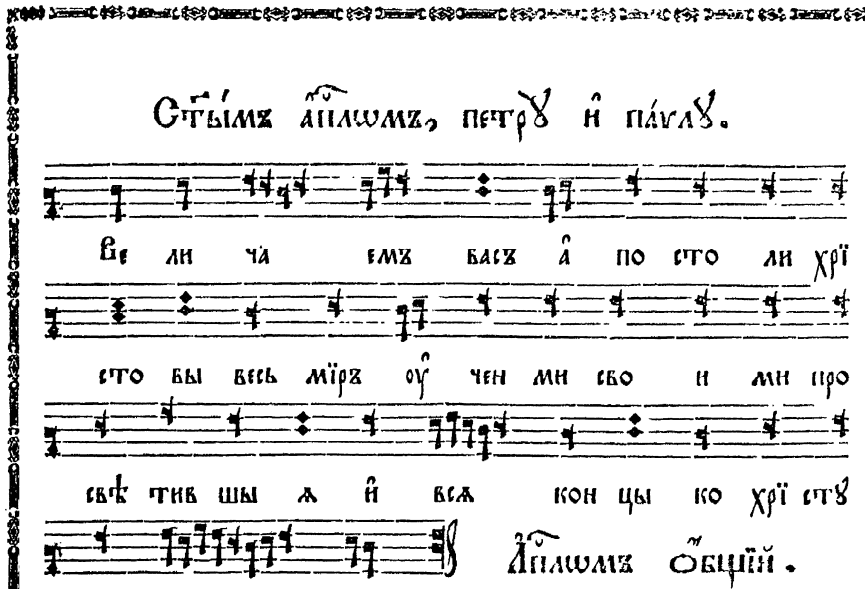

fol. 53 verso

fol. 54

Ри́зѣ гдни.

Ве ли ча емъ тѧ жи во

дав че хрї сте и̂ по чи та емъ вси бо

жес твен ны ѧ ри зы тво е ѧ чест но е по

ло же нї е

Мчнкѡмъ ѻбщїй.

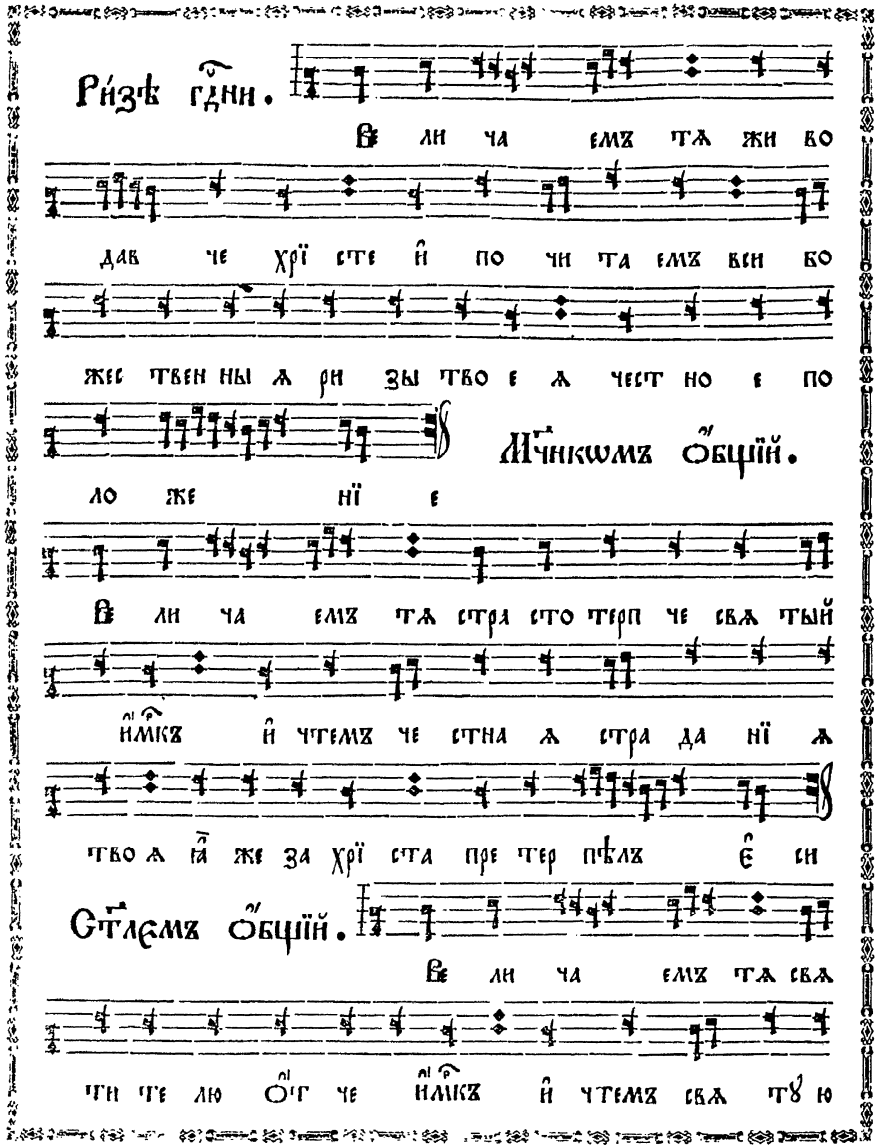

Ве ли ча емъ тѧ стра сто терп че свѧ тый

и̂мкъ и̂ чтемъ че стна ѧ стра да нї ѧ

тво ѧ ꙗ̂ же за хрї ста пре тер пѣлъ є̂ си

Стлемъ ѻбщїй.

Ве ли ча емъ тѧ свѧ

ти те лю ѻ̂т че и̂мкъ и̂ чтемъ свѧ тꙋ ю

па мѧть тво ю ты бо мо ли ши за насъ

хрї ста бо га на ше го

Прпбнымъ ѻбщїй.

Ѹ бла жа емъ тѧ пре

по доб не ѻ̂т че и̂мкъ и̂ чтемъ свѧ тꙋ

ю па мѧть тво ю на став ни че мо на хѡвъ

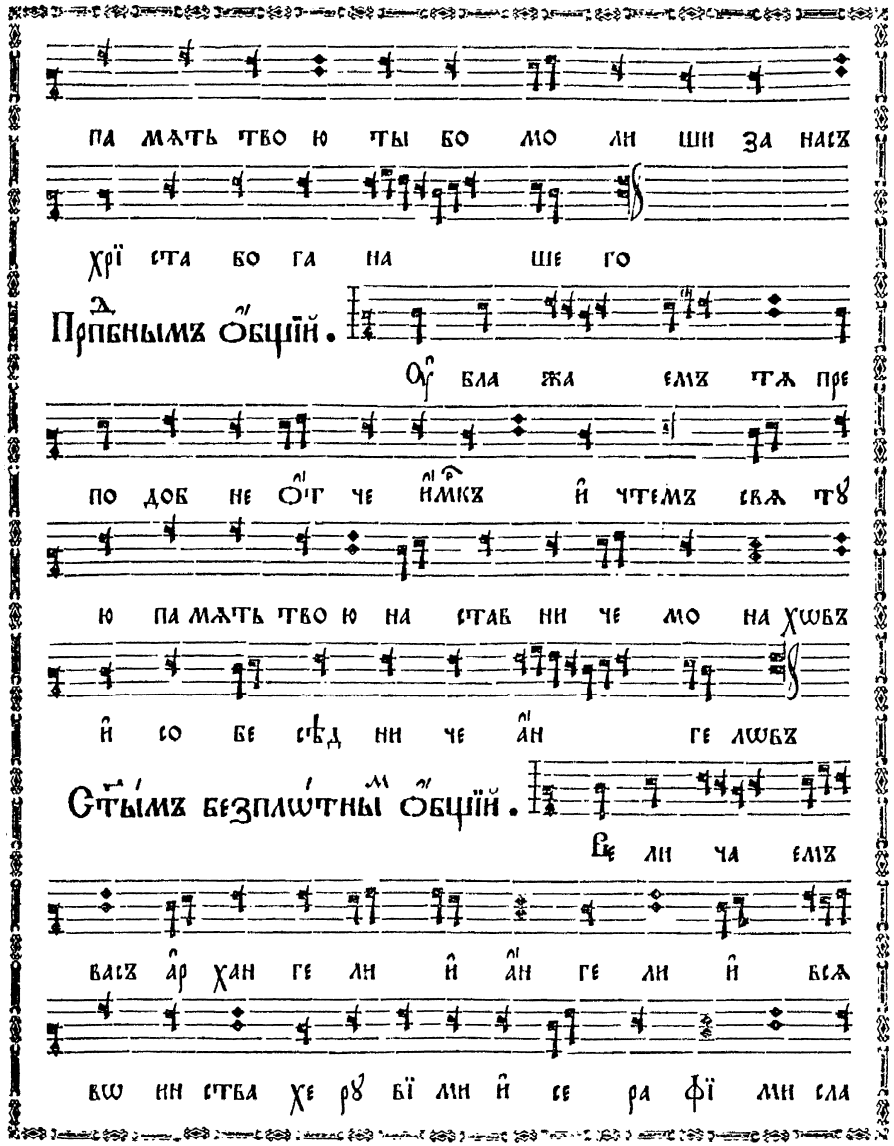

и̂ со бе сѣд ни че а̂н ге лѡвъ

Стымъ безплѡтны ѻбщїй.

Ве ли ча емъ

васъ а̂р хан ге ли и̂ а̂н ге ли и̂ всѧ

вѡ ин ства хе рꙋ вї ми и̂ се ра фї ми сла

вѧ щы ѧ го спо да Ве ли ча емъ

васъ а҆р хан ге ли а҆н ге ли на ча ла вла

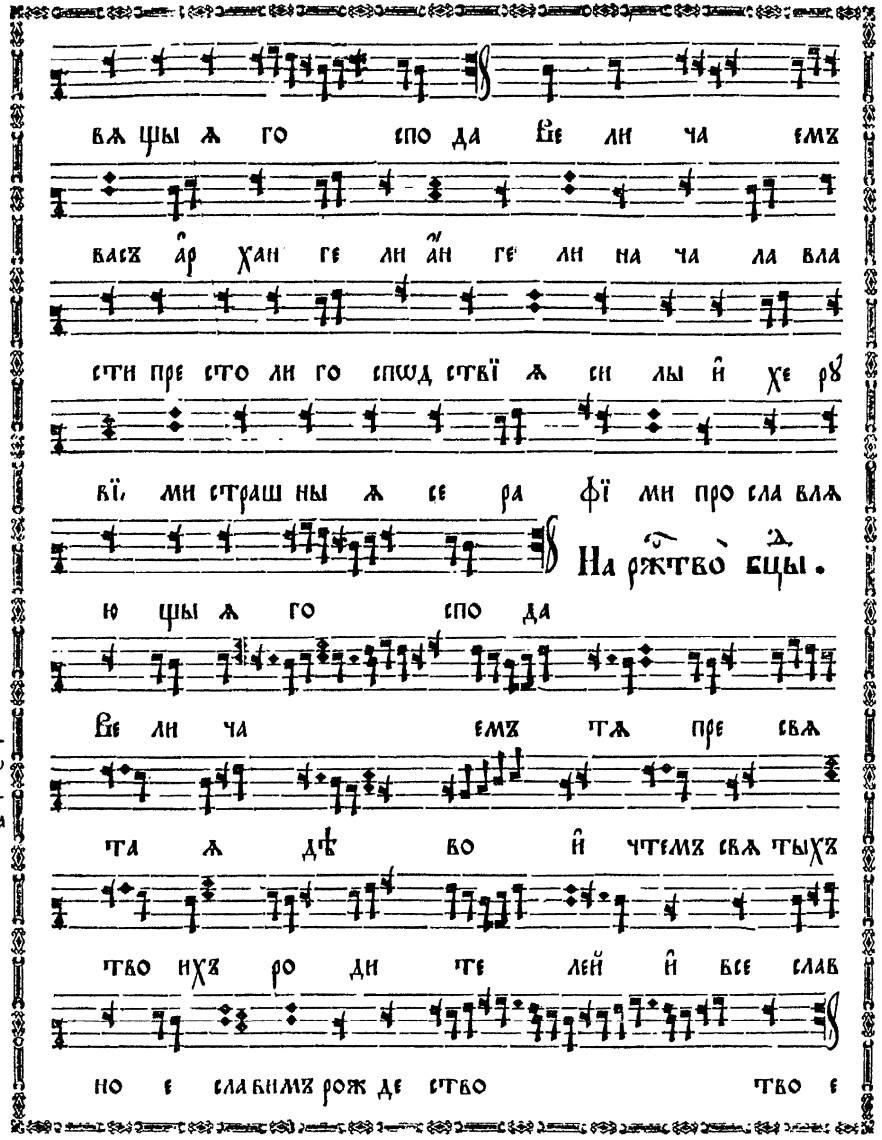

сти пре сто ли го спѡд ствї ѧ си лы и҆ хе рꙋ

вї ми страш ны ѧ се ра фї ми про сла влѧ

На рж҃тво̀ бц҃ы.

ю щы ѧ го спо да

Пꙋте-ва́гѡ рос-пѣ́ва

Ве ли ча емъ тѧ пре свѧ

та ѧ дѣ во и҆ чтемъ свѧ тыхъ

тво ихъ ро ди те лей и҆ все слав

но е славимъ рож де ство тво е

На воздви́женїе ч҃тна́гѡ кр҃та̀.

Ве ли ча

емъ тѧ жи во дав

че хрї сте и҆ чтемъ крестъ твой свѧ

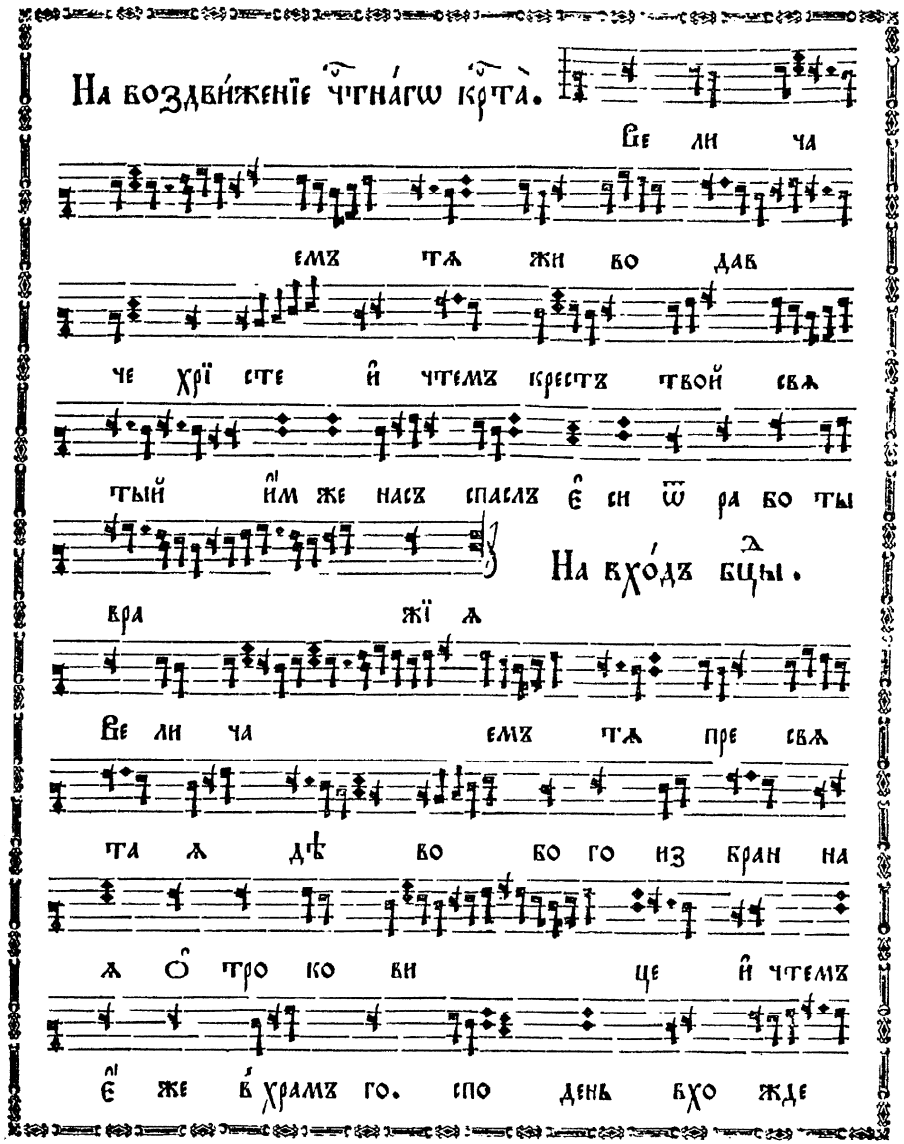

тый и҆м же насъ спаслъ є҆ си ѿ ра бо ты

На вхо́дъ бц҃ы.

вра жї ѧ

Ве ли ча емъ тѧ пре свѧ

та ѧ дѣ во бо го из бран на

ѧ ѻ тро ко ви це и҆ чтемъ

є҆ же в҆ храмъ го. спо день вхо жде

fol. 55 verso

fol. 56

На рж҃тво̀ хр҃то́во.

нї е тво е

Ве ли ча емъ тѧ жи во.

дав че хрї сте насъ ра ди ны нѣ

пло тї ю рожд ша го сѧ ѿ без

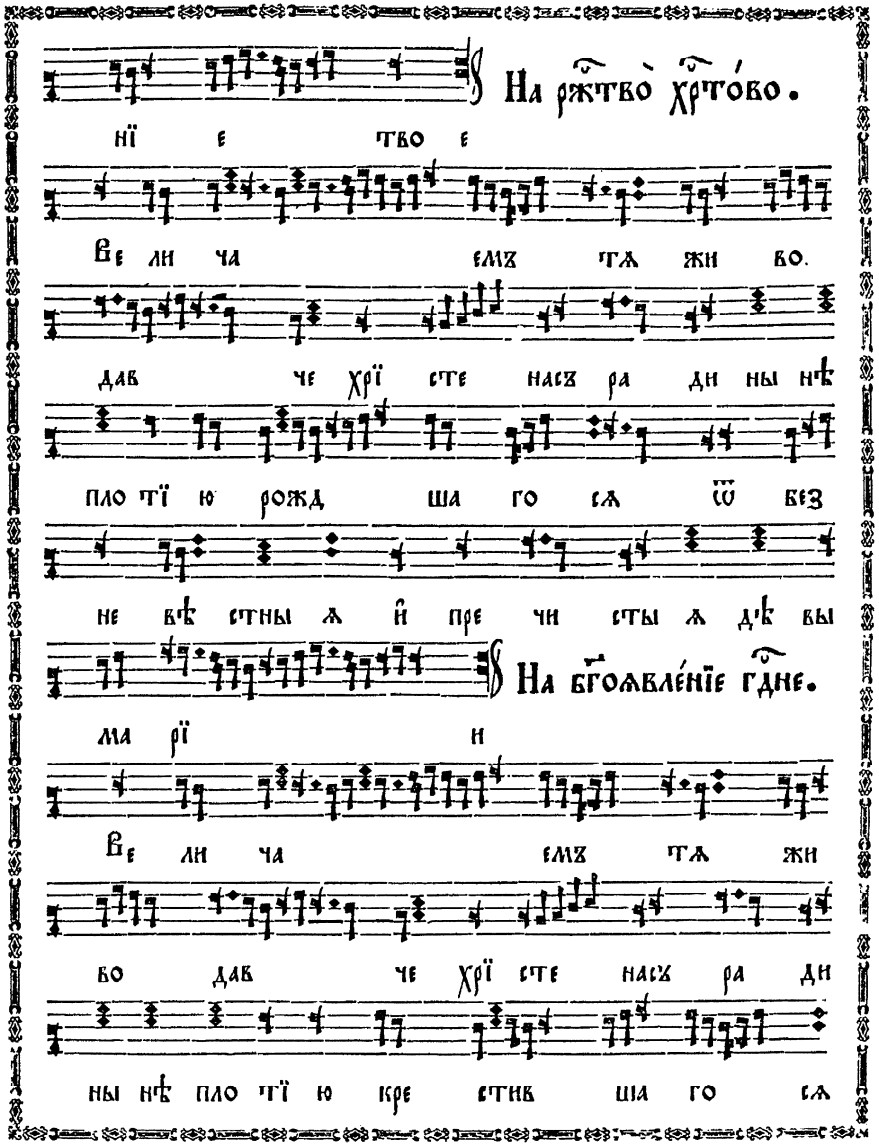

не вѣ стны ѧ и̑ пре чи сты ѧ дѣ вы

На бг҃оѧвле́нїе гд҃не.

ма рї и

Ве ли ча емъ тѧ жи

во дав че хрї сте насъ ра ди

ны нѣ пло тї ю кре стив ша го сѧ

fol. 56 verso

ѿ і̑ ѡ ан на в̾ во дахъ і̑ ор

На срѣтенїе гд҃не.

дан скихъ

Ве ли ча емъ тѧ жи

во дав че хрї сте и̑ чтемъ

пре чи стꙋ ю ма терь тво ю

є̑ ю же по за ко нꙋ ны нѣ

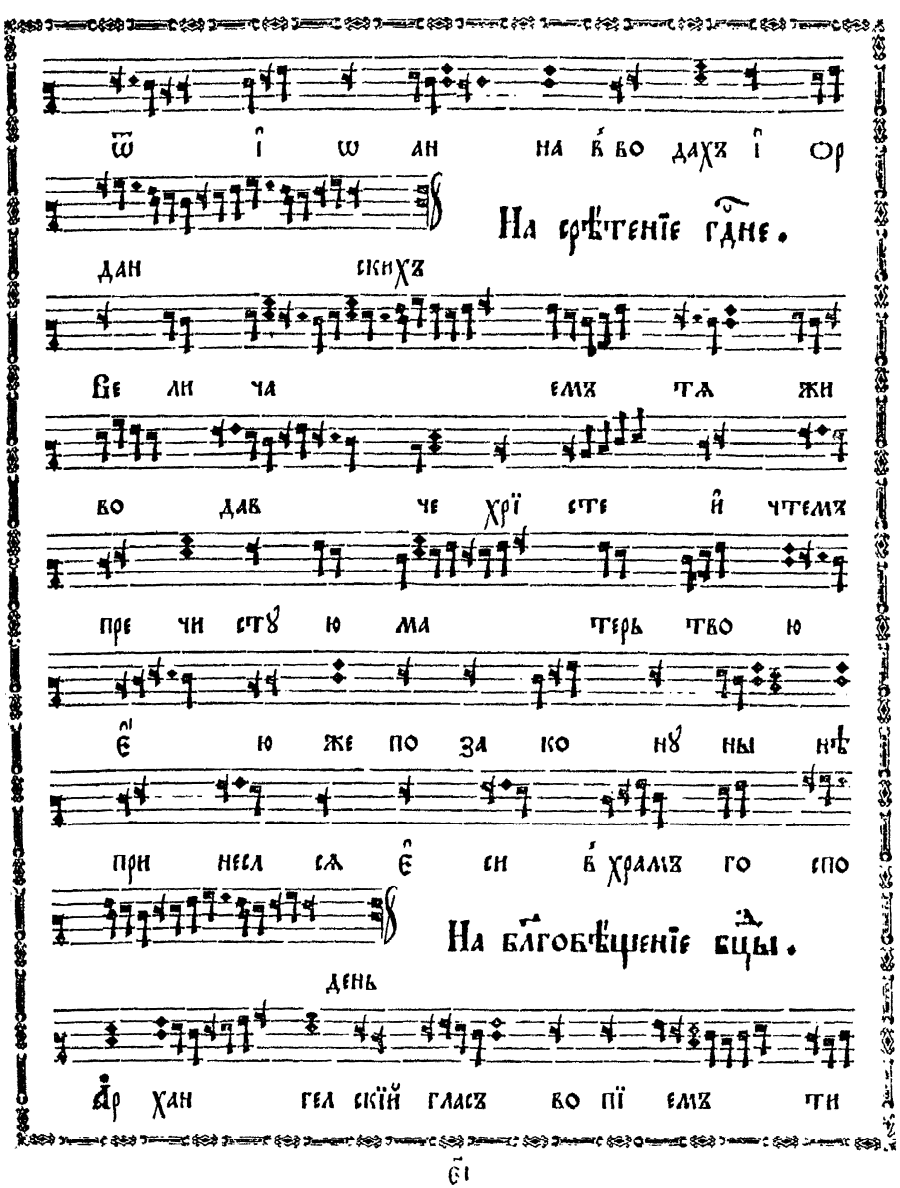

при несл сѧ є̑ си в̾ храмъ го спо

На бл҃гобѣщенїе бц҃ы.

день

А̑р хан гел скїй гласъ во пї емъ ти

fol. 57

чи ста ѧ ра дуй сѧ бла го дат на

Въ нлю ваїй.

ѧ го сподь с то бо ю

Ве ли ча емъ тѧ жи во

дав че хрї сте ѡ сан на в выш

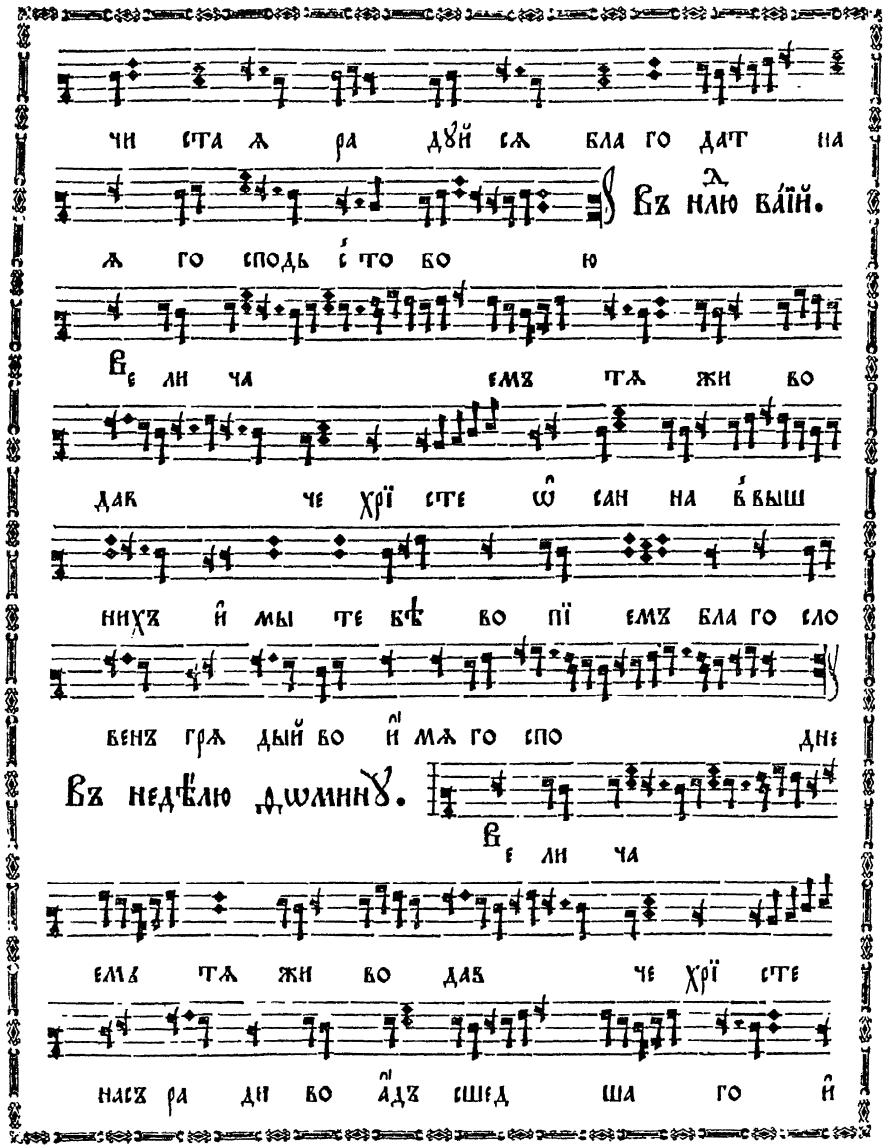

нихъ и мы те бѣ во пї емъ бла го сло

венъ грѧ дый во и мѧ го спо дне

Въ недѣлю ѳомину.

Ве ли ча

емъ тѧ жи во дав че хрї сте

насъ ра ди во адъ сшед ша го и

с со бо ю всѧ во скре сив ша го

На вознесенїе гдне.

Ве ли ча

емъ тѧ жи во дав че хрї

сте и по чи та емъ е же на не

бе са с пре чи сто ю тво е ю пло

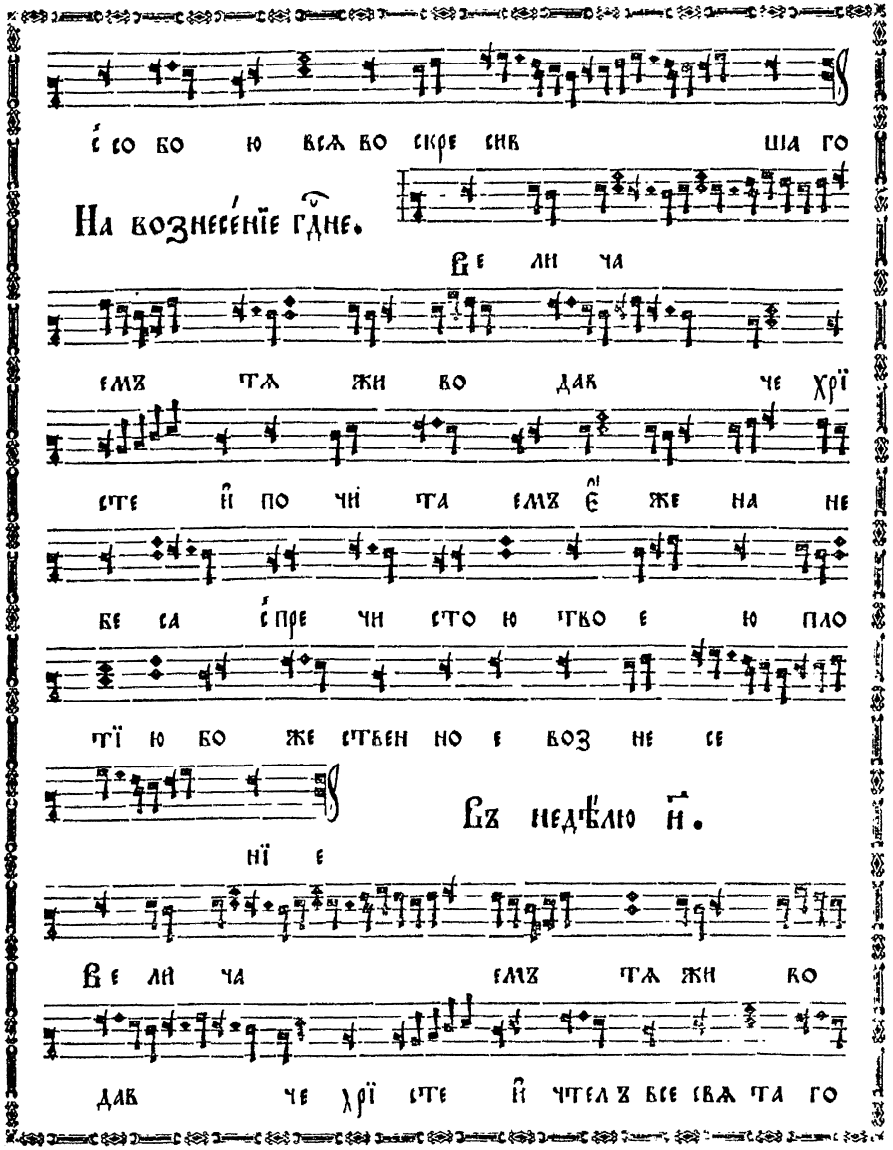

тї ю бо же ствен но е воз не се

Въ недѣлю и.

нї е

Ве ли ча емъ тѧ жи во

дав че хрї сте и чтелъ все свѧ та го

дꙋ ха тво е го є҆ го же ѿ

ѻ҆т ца по слалъ є҆ си бо же ствен нымъ оу҆

че ни кѡмъ тво имъ

На рж҃тво̀ пр҃тече́во.

Ве ли ча

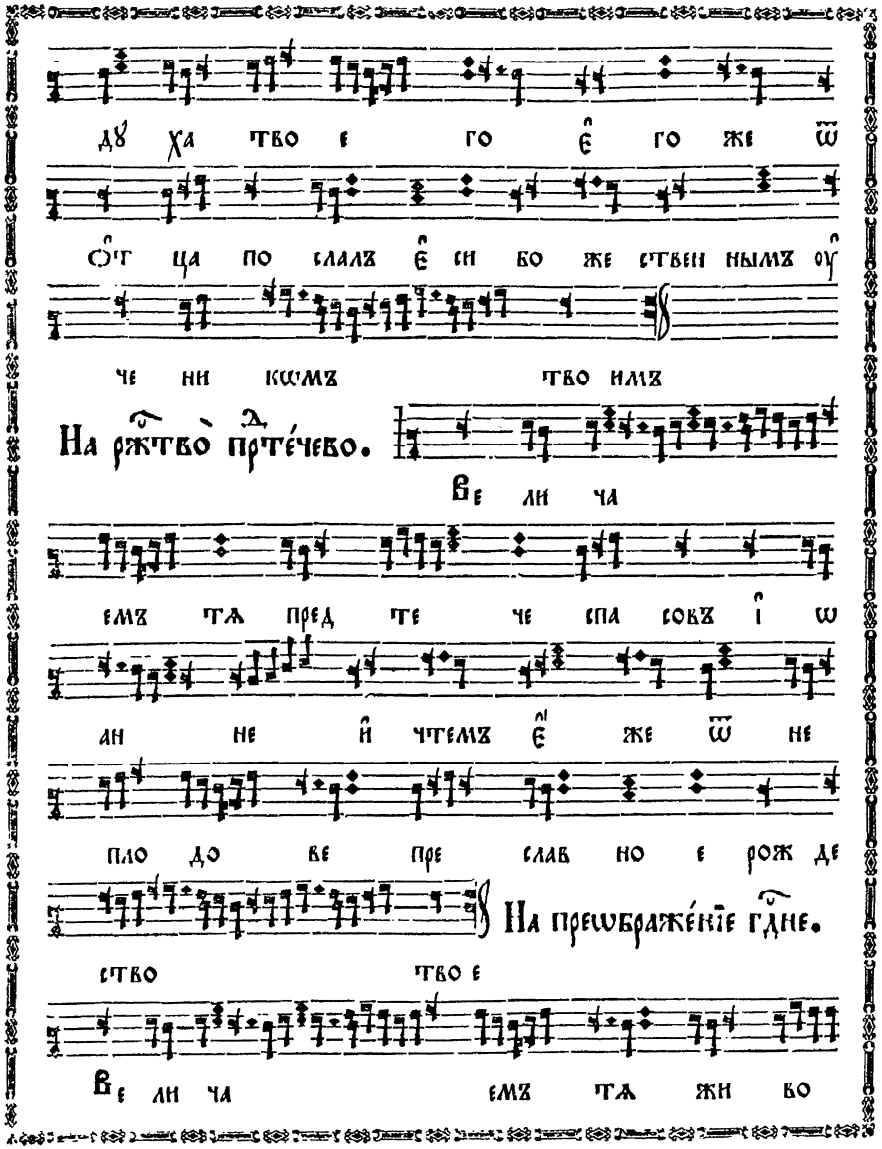

емъ тѧ пред те че спа совъ і҆ ѡ

ан не и҆ чтемъ є҆ же ѿ не

пло до ве пре слав но е рож де

На преѡбраже́нїе гд҃не.

ство тво е

Ве ли ча емъ тѧ жи во

дав че хрї сте и҆ по чи та

емъ пре чи сты ѧ пло ти тво е ѧ

пре слав но е пре ѡ бра же

На оу҆спе́нїе бц҃ы.

нї е

Ве ли ча емъ тѧ пре

не по роч на ѧ ма ти хрї

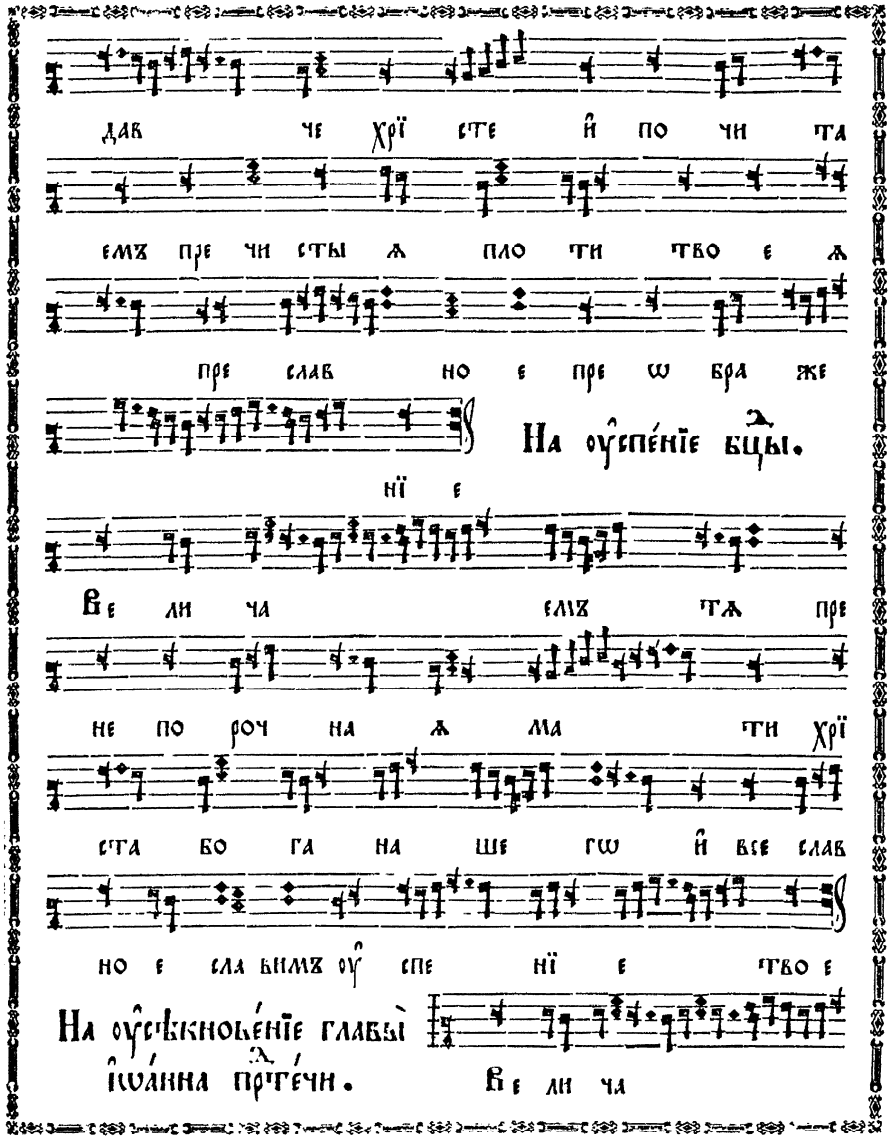

ста бо га на ше гѡ и҆ все слав

но е сла вимъ оу҆ спе нї е тво е

На оу҆сѣкнове́нїе главы̀ і҆ѡа́нна пр҃тече́чи.

Ве ли ча

емъ тѧ кре сти те лю спа совъ і
ѡ ан не и̂ по чи та емъ
вси чест ны ѧ тво е ѧ гла вы оу̂
сѣк но ве нї е

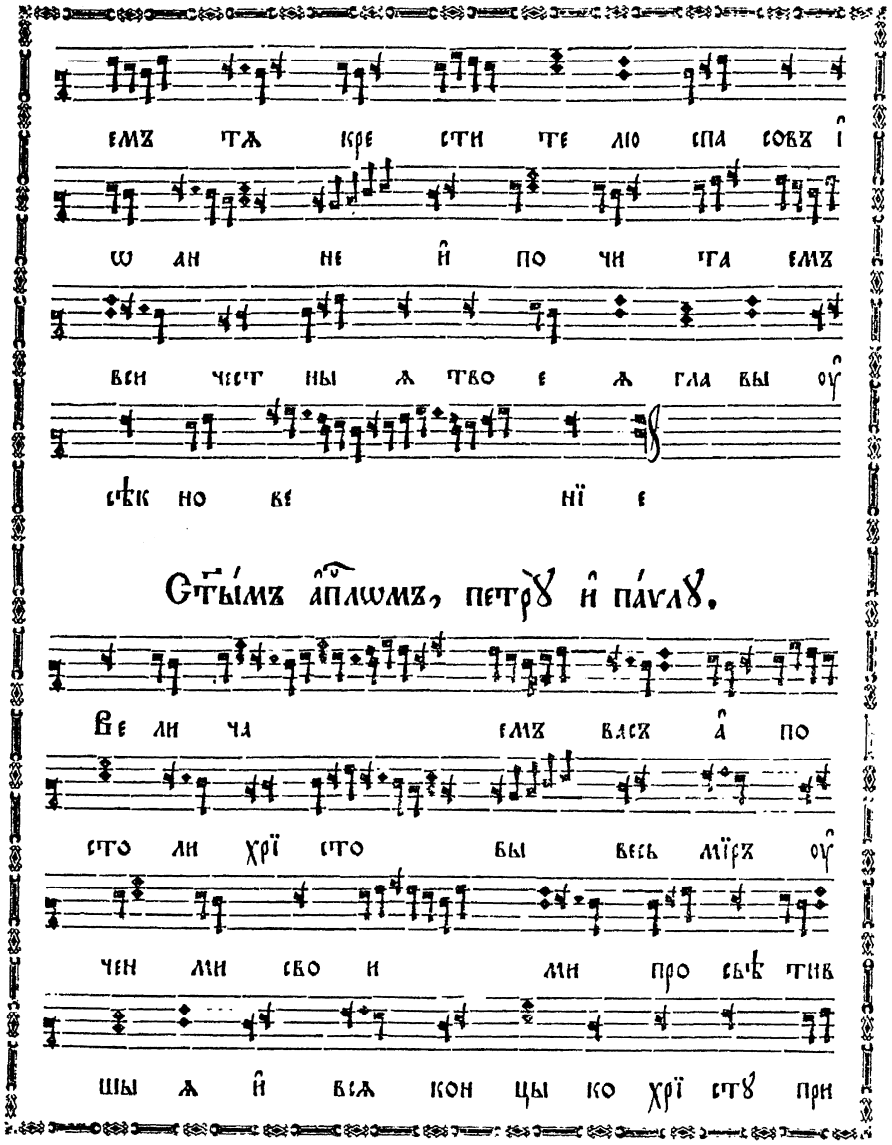

Ст҃ы́мъ а҃пл҃ѡмъ, петрꙋ и̂ па́влꙋ.

Ве ли ча емъ васъ а̂ по
сто ли хрї сто вы весь мїръ оу̂
чен ми сво и ми про свѣ тив
шы ѧ и̂ всѧ кон цы ко хрї стꙋ при

А҃пл҃ѡмъ ѻ҆́бщїй.

вед шы ѧ
Ве ли ча емъ тѧ а̂ по
сто ли хрї стовъ и̂мр҃къ и̂ чтемъ
бѡ лѣз ни и̂ трꙋ ды тво ѧ
и̂ ми же трꙋ дил сѧ є̂ си во бла го
вѣс тї и хрї сто вѣ

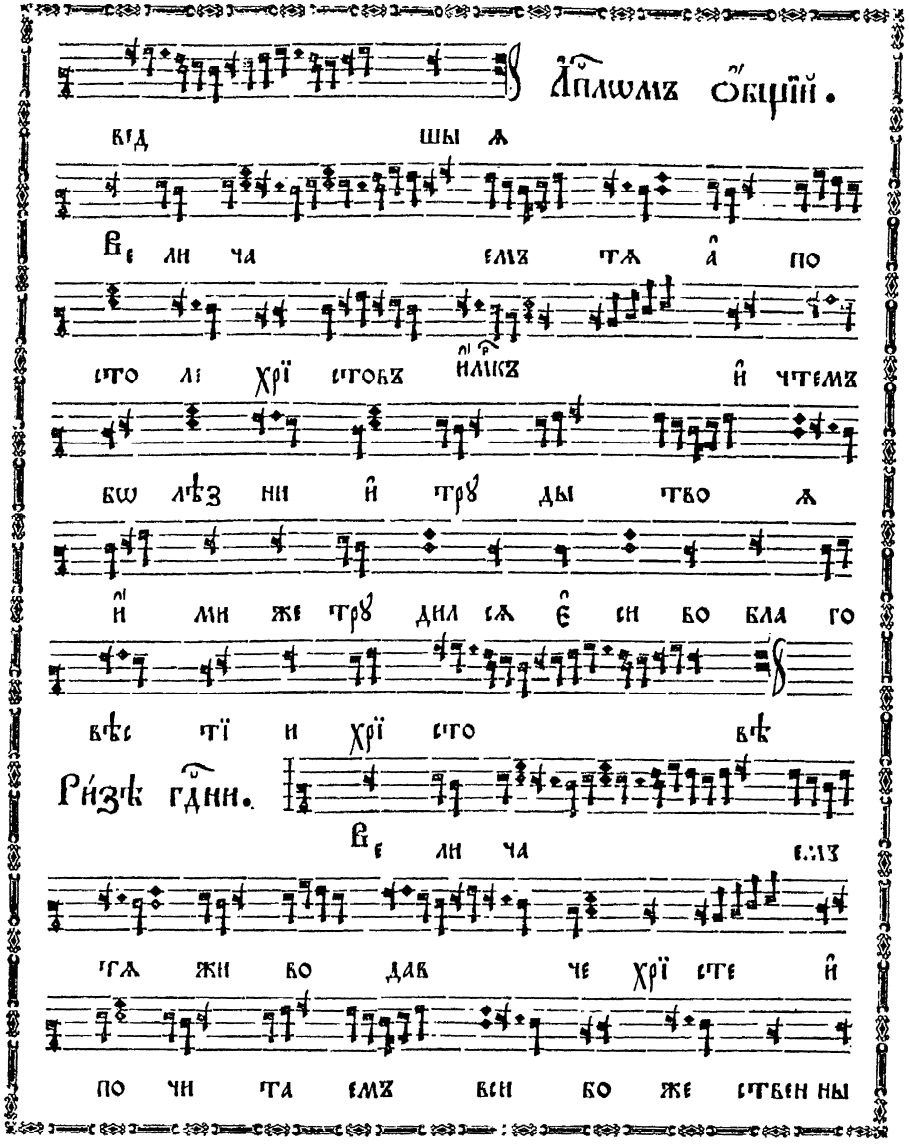

Ри́зѣ гд҃ни.

Ве ли ча емъ
тѧ жи во дав че хрї сте и̂
по чи та емъ вси бо же ствен ны

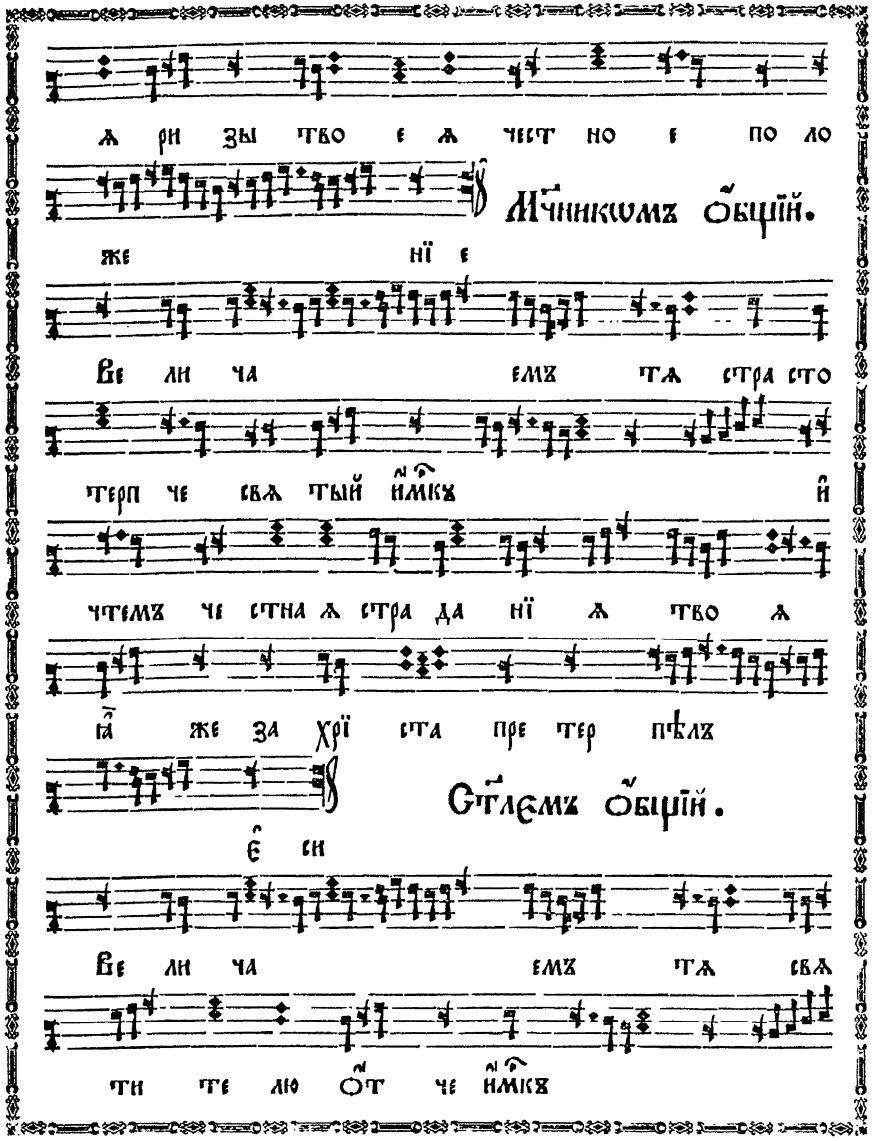
а ри зы тво е ж чест но е по ло
Мч҃никомъ о҃бщiй.
же нї е
ве ли ча емъ тѧ стра сто
терп че свѧ тый и҃мкъ й
чтемъ че стна ѧ стра да нї ѧ тво ѧ
и҃ же за хрї ста пре тер пѣлъ
Стѣ́емъ о҃бщiй.
є́ си
ве ли ча емъ тѧ свѧ
ти те лю о҃т че и҃мкъ

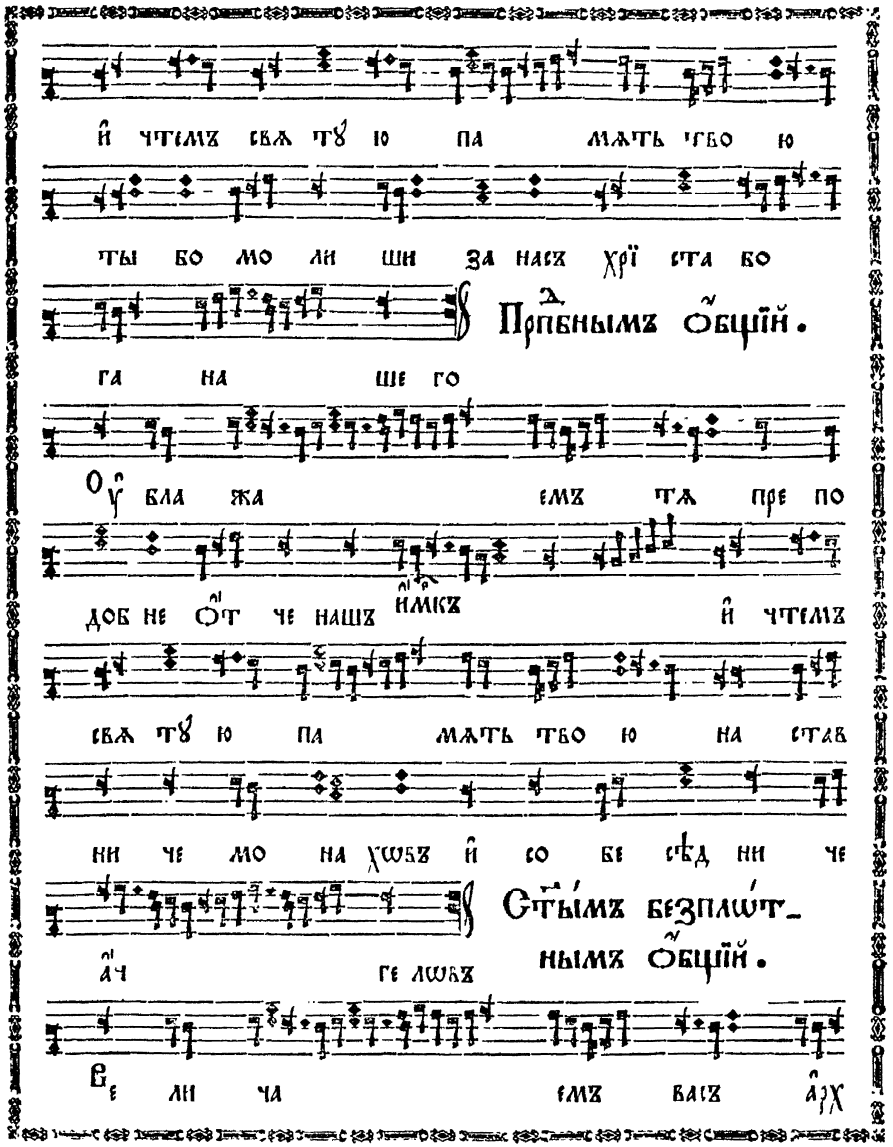
й чтемъ свѧ тꙋ ю па мать тво ю
ты бо мо ли ши за насъ хрї ста бо
Прп҃бнымъ о҃бщiй.
га на ше го
о҃ бла жа емъ тѧ пре по
доб не о҃т че нашъ и҃мкъ й чтемъ
свѧ тꙋ ю па мать тво ю на ставъ
ни че мо на хѡвъ й со бе сѣд ни че
Сты́мъ безплѡ́т_
а҃ч ге лѡвъ нымъ о҃бщiй.
ве ли ча емъ ваѡ а҃рх

ан ге ли а҆н ге ли на

ча ла вла сти пре сто ли го спѡдь ствї

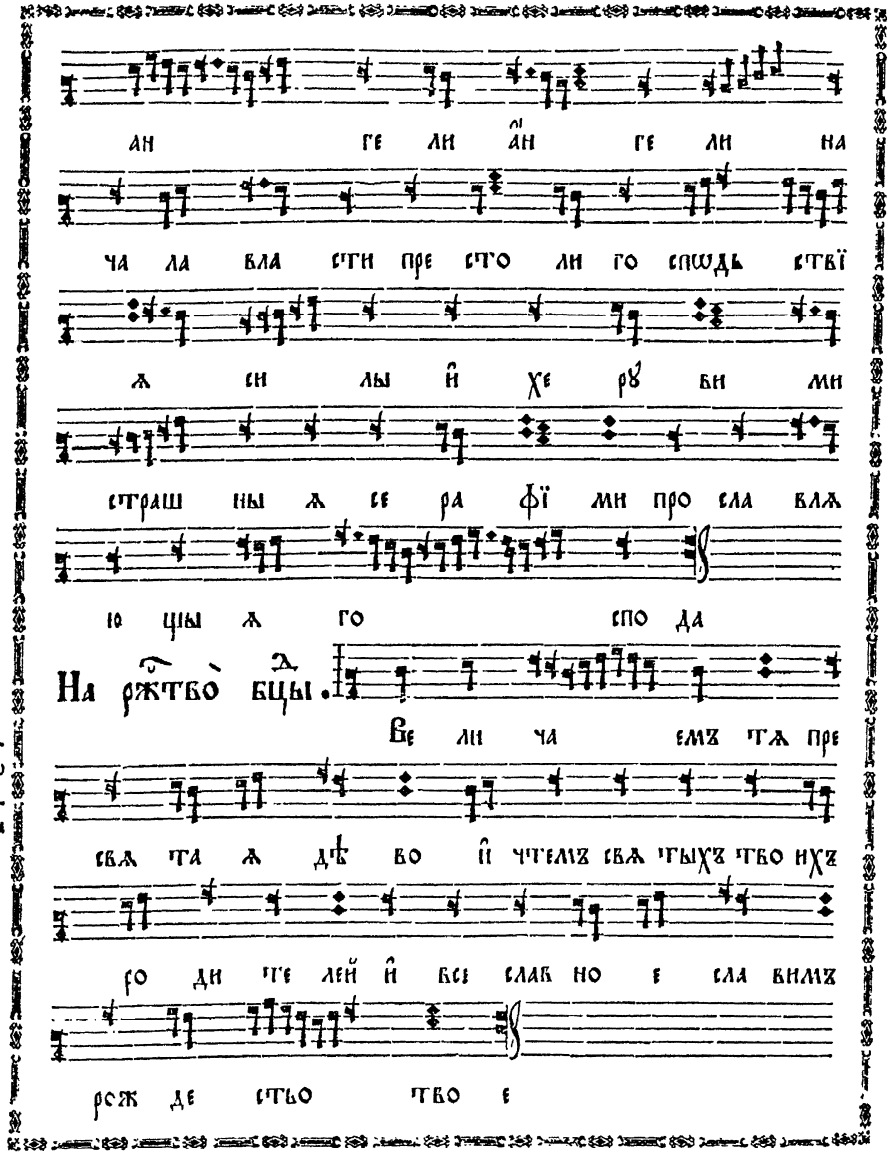

ѧ си лы и҆ хе рꙋ ви ми

страш ны ѧ се ра фї ми про сла влѧ

ю щы ѧ го спо да

На рж҃тво̀ бц҃ы.

Ве ли ча емъ тѧ пре

Кіевскагѡ роспѣва

свѧ та ѧ дѣ во и҆ чтемъ свѧ тыхъ тво ихъ

ро ди те лей и҆ все слав но е сла вимъ

рож де ство тво е

На воздви́женїе ч҃тна́гѡ кр҃та̀.

Ве ли ча

емъ тѧ жи во дав че хрї сте и҆ чтемъ

крестъ твой свѧ тый и҆м же насъ спаслъ є҆ си

ѿ ра бо ты вра жї ѧ

На вхо́дъ бц҃ы.

Ве ли ча емъ тѧ пре

свѧ та ѧ дѣ во бо го из бран на ѧ ѻ҆

тро ко ви це и҆ чтемъ є҆ же в҆ храмъ го

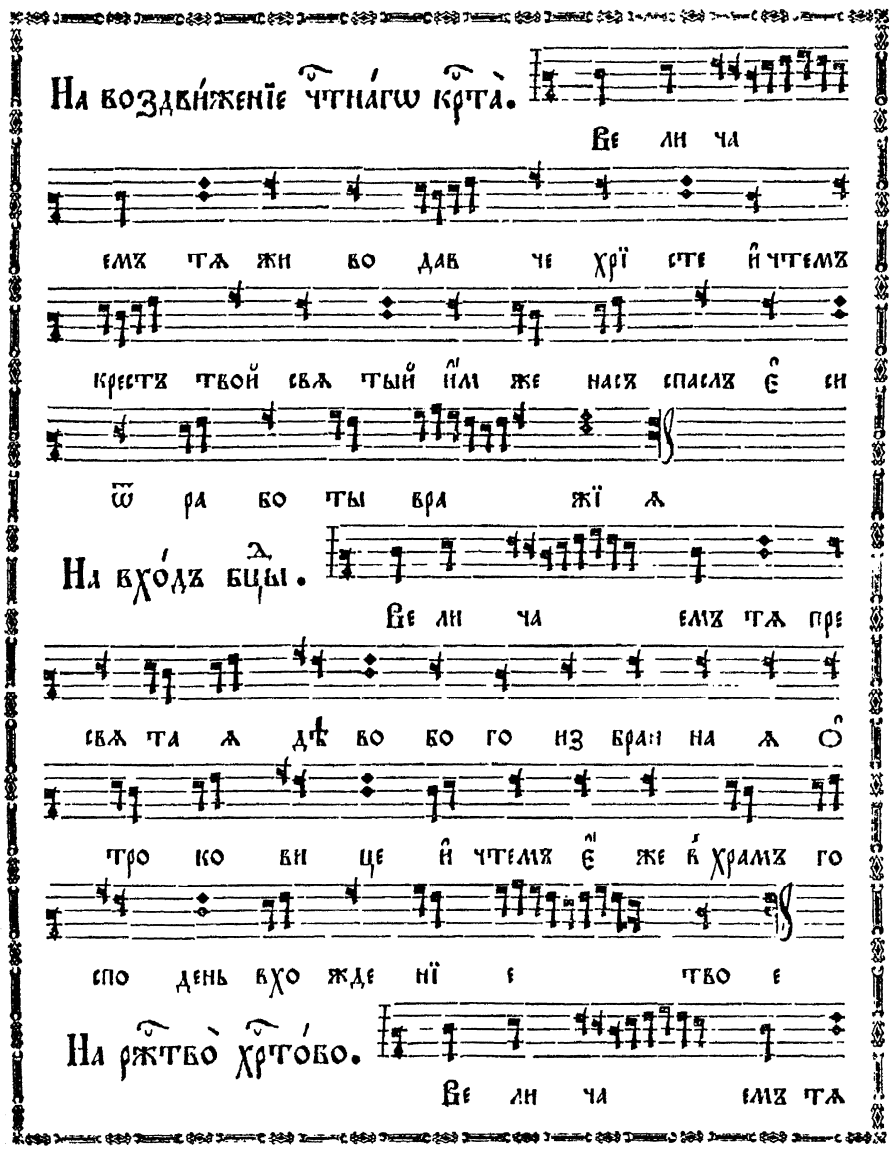

спо день вхо жде нї е тво е

На рж҃тво̀ хр҃то́во.

Ве ли ча емъ тѧ

fol. 61 verso

fol. 62

жи во дав че хрї сте насъ ра ди ны нѣ пло

тї ю рожд ша го сѧ ѿ без не вѣ стны ѧ

и҆ пре чи сты ѧ дѣ вы ма рї и

На бг҃оѧвле́нїе гд҃не.

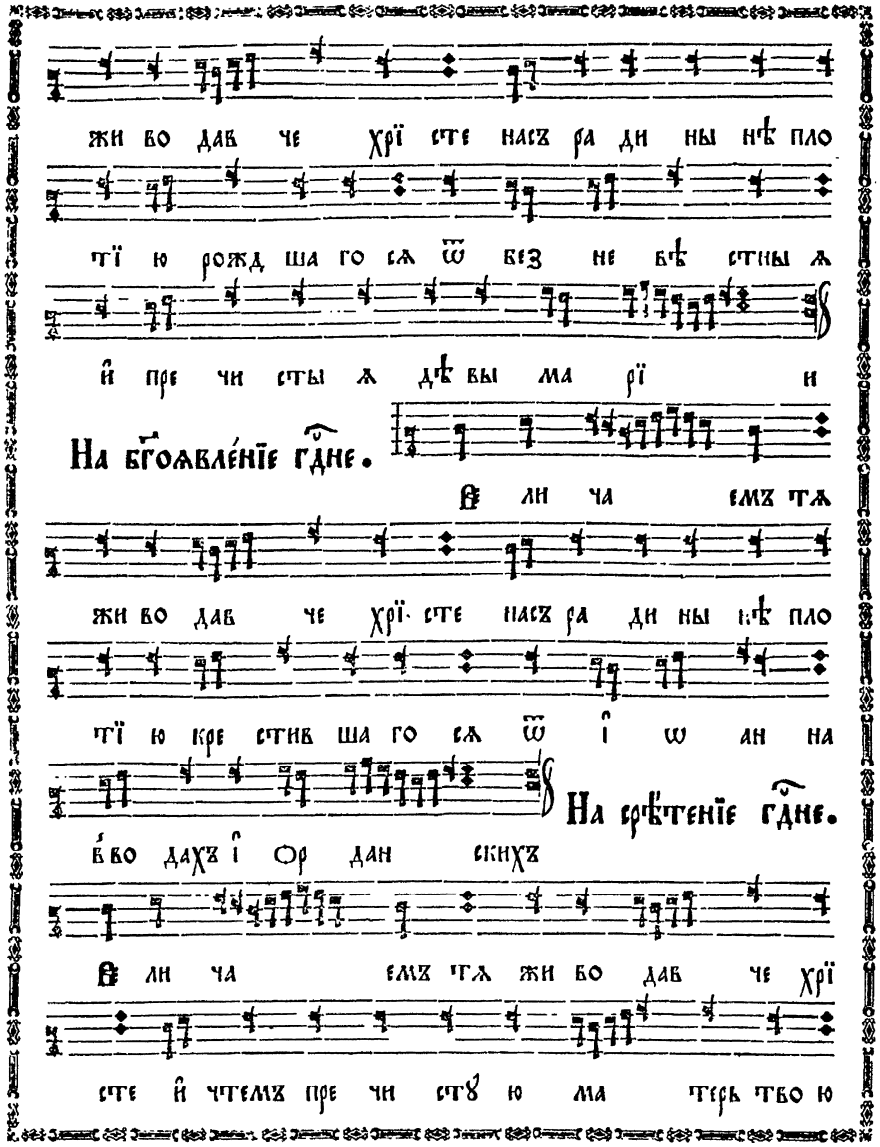

Ве ли ча емъ тѧ

жи во дав че хрї сте насъ ра ди ны нѣ пло

тї ю кре стив ша го сѧ ѿ і҆ ѡ ан на

На срѣ́тенїе гд҃не.

в҆во дахъ і҆ Ор дан скихъ

Ве ли ча емъ тѧ жи во дав че хрї

сте и҆ чтемъ пре чи стꙋ ю ма терь тво ю

е҆ ю же по за ко нꙋ ны нѣ при несл сѧ

На бл҃говѣ́щенїе бц҃ы.

е҆ си в҆ хра́мго спо день

А҆рх ан гел скїй гласъ во пї емъ ти чис

та ѧ ра дꙋй сѧ бла го дат на ѧ

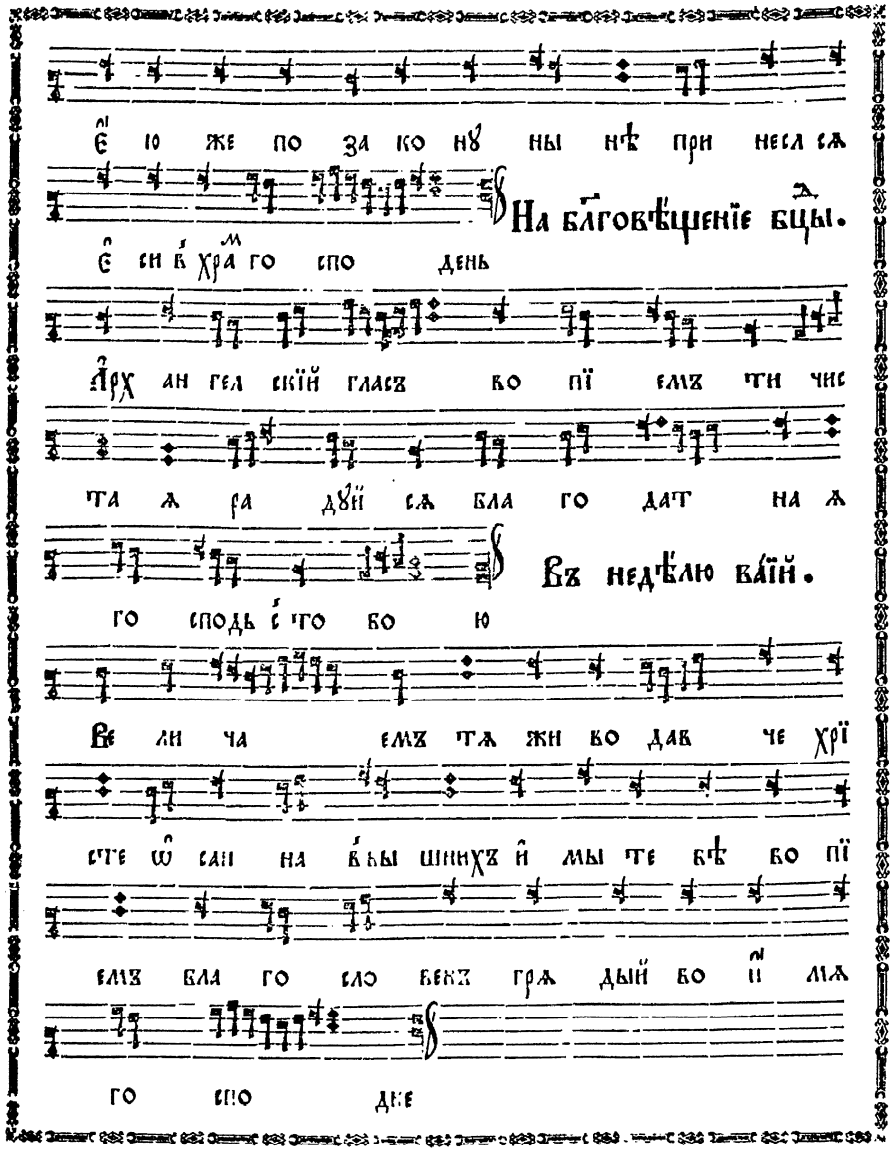

Въ недѣ́лю ва́їй.

го сподь с҆ то бо ю

Ве ли ча емъ тѧ жи во дав че хрї

сте ѡ҆ сан на в҆вы шнихъ и҆ мы те бѣ во пї

емъ бла го сло венъ грѧ дый во и҆ мѧ

го спо дне

Въ нл҃ю ѳѡмину̀.

Ве ли ча емъ тѧ

жи во дав че хрї сте насъ ра ди во

а҆дъ сшед ша го и҆ с҆со бо ю всѧ во скре

сив ша го

На вознесе́нїе гд҃не.

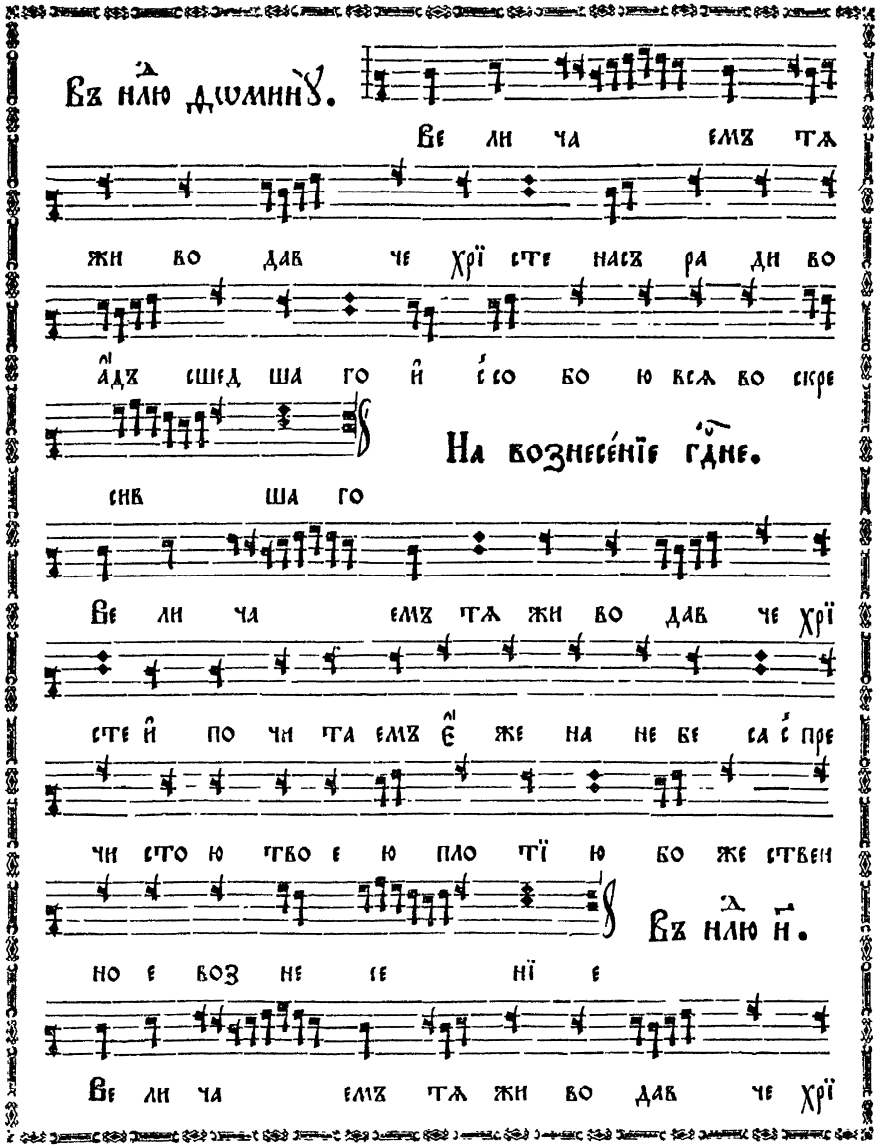

Ве ли ча емъ тѧ жи во дав че хрї

сте и҆ по чи та емъ є҆ же на не бе са с҆ пре

чи сто ю тво е ю пло тї ю бо же ствен

но е воз не се нї е

Въ нл҃ю н҃.

Ве ли ча емъ тѧ жи во дав че хрї

сте и҆ чтемъ все свѧ та го дꙋ ха тво е

го є҆ го же ѿ ѻ҆т ца по слалъ є҆ си бо

же ствен нымъ ѹ҆ че ни кѡмъ тво имъ

На рж҃тво̀ пр҃те́чево.

Ве ли ча емъ тѧ

пред те че спа совъ і҆ ѡ ан не и҆ чтемъ

є҆ же ѿ не пло до ве пре сла вно е рож

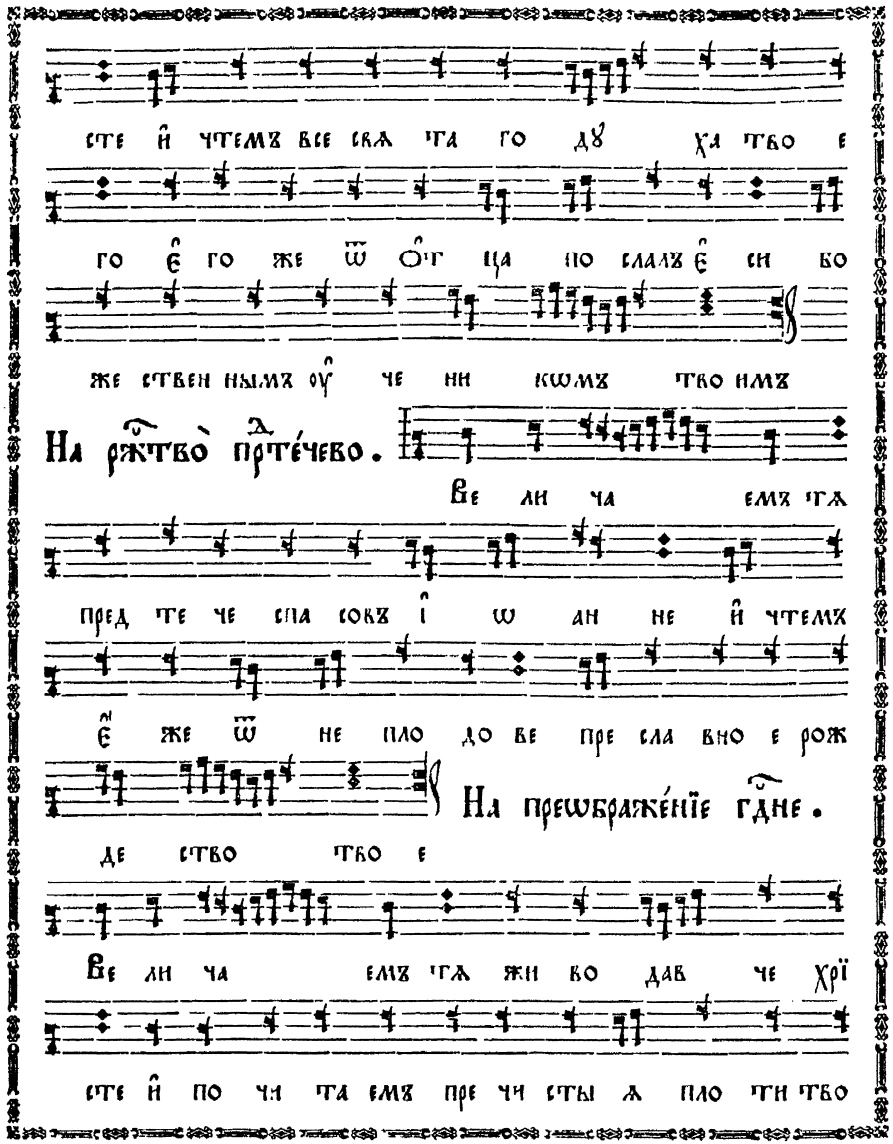

де ство тво е

На преѡбраже́нїе гд҃не.

Ве ли ча емъ тѧ жи во дав че хрї

сте и҆ по чи та емъ пре чи сты ѧ пло ти тво

fol. 63 verso

fol. 64

е ѧ пре слав но е пре ѡ бра же нї е

На оу҆спе́нїе бцы.

Ве ли ча емъ тѧ пре

не по роч на ѧ ма ти хрї ста бо га

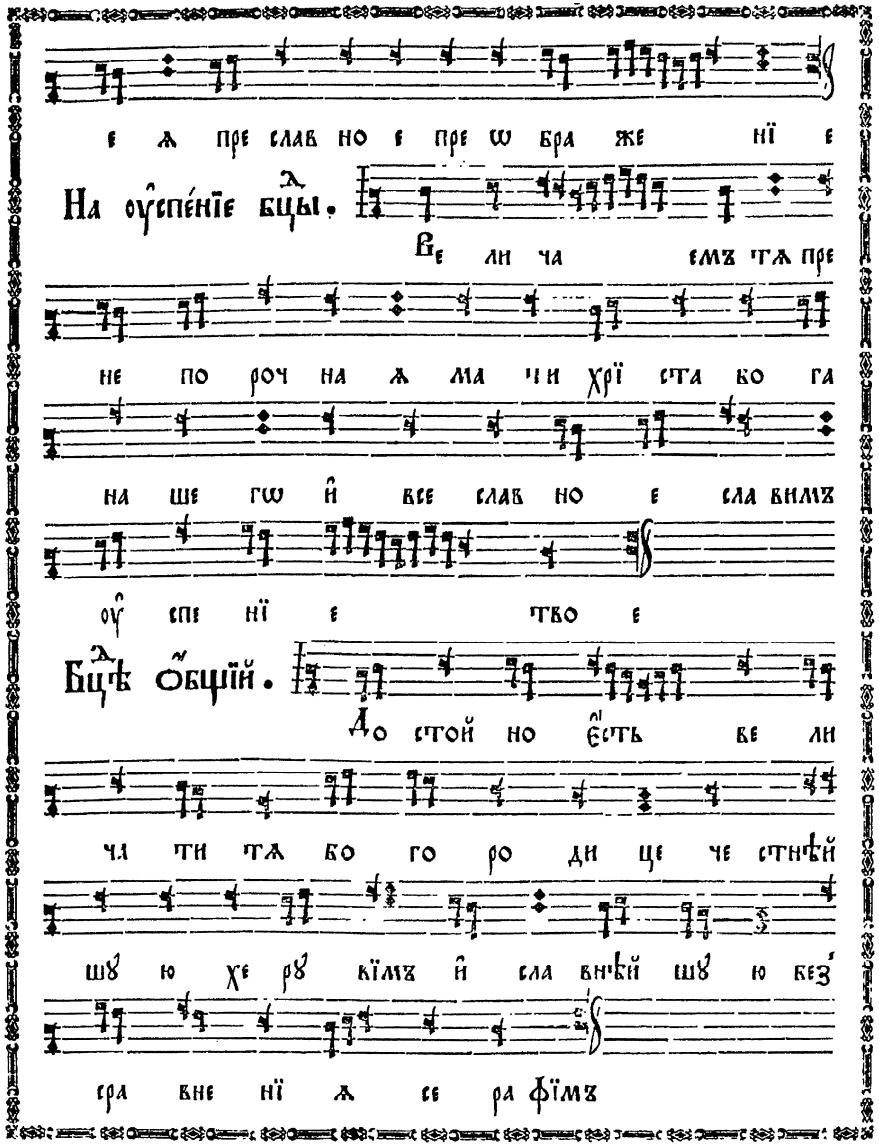

на ше гѡ и҆ все слав но е сла вимъ

оу҆ спе нї е тво е

Бцѣ ѻ҆бщїй.

До стой но є҆сть ве ли

ча ти тѧ бо го ро ди це че стнѣй

шꙋ ю хе рꙋ вїмъ и҆ сла внѣй шꙋ ю без

сра вне нї ѧ се ра фїмъ

На оу҆сѣкнове́нїе главы̀ і҆ѡа́нна прⷣте́чи.

Ве ли ча емъ тѧ кре сти те лю спа совъ

і҆ ѡ ан не и҆ по чи та емъ вси чест ны

ѧ тво е ѧ гла вы оу҆ сѣк но ве нї е

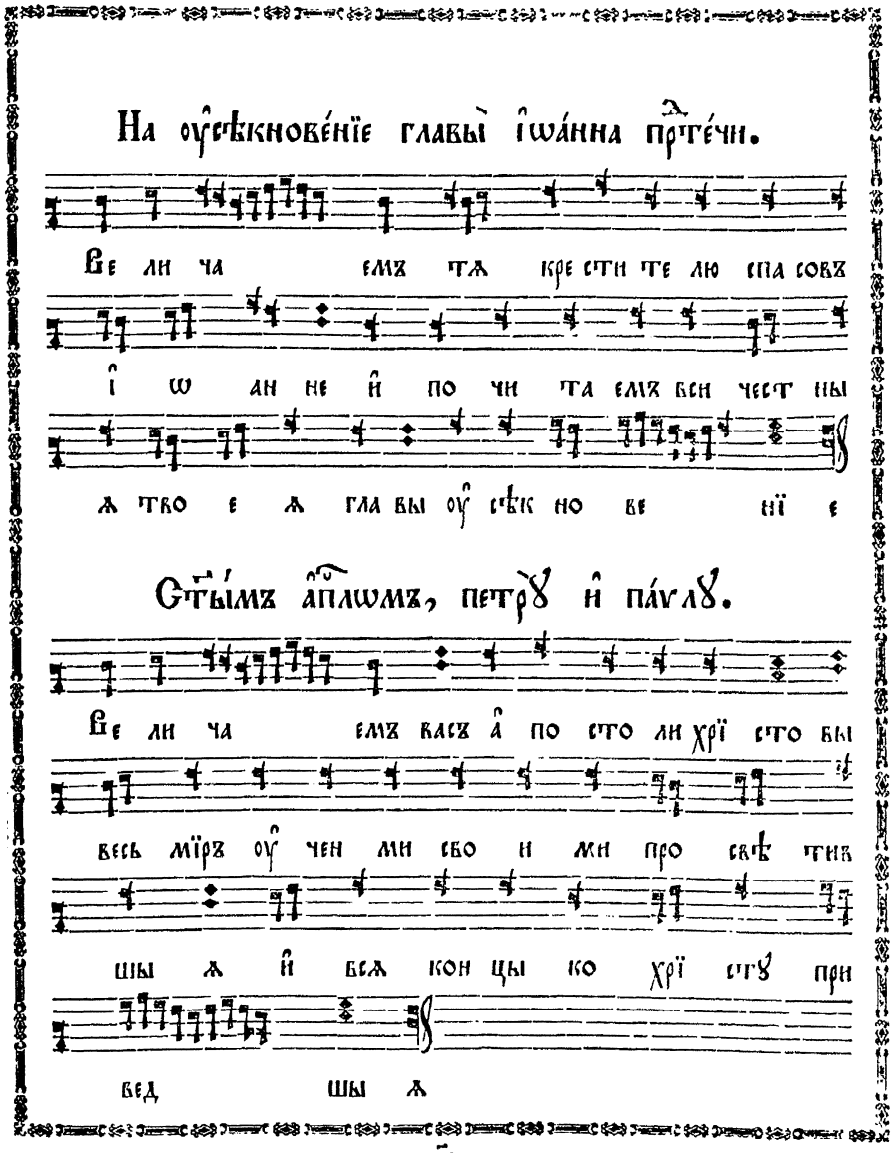

Ст҃ы́мъ а҆пⷭ҇лѡмъ, петрꙋ̀ и҆ па́влꙋ.

Ве ли ча емъ васъ а҆ по сто ли хрї сто вы

весь мїръ оу҆ чен ми сво и ми про свѣ тив

шы ѧ и҆ всѧ кон цы ко хрї стꙋ при

вед шы ѧ

Ст҃ы́мъ безплѡ́тны ѻ҆́бщїй.

Ве ли ча
емъ васъ а҆рх ан ге ли и҆ а҆н ге ли и҆
вся вѡ ин ства хе рꙋ вї ми и҆ се ра
фї ми сла вя щы я го спо да
Ве ли ча емъ васъ а҆р хан ге ли
а҆н ге ли на ча ла вла сти пре сто ли
го спѡд ствї я си лы и҆ хе рꙋ вї
ми страш ны я се ра фї ми про сла вля
ю щы я го спо да

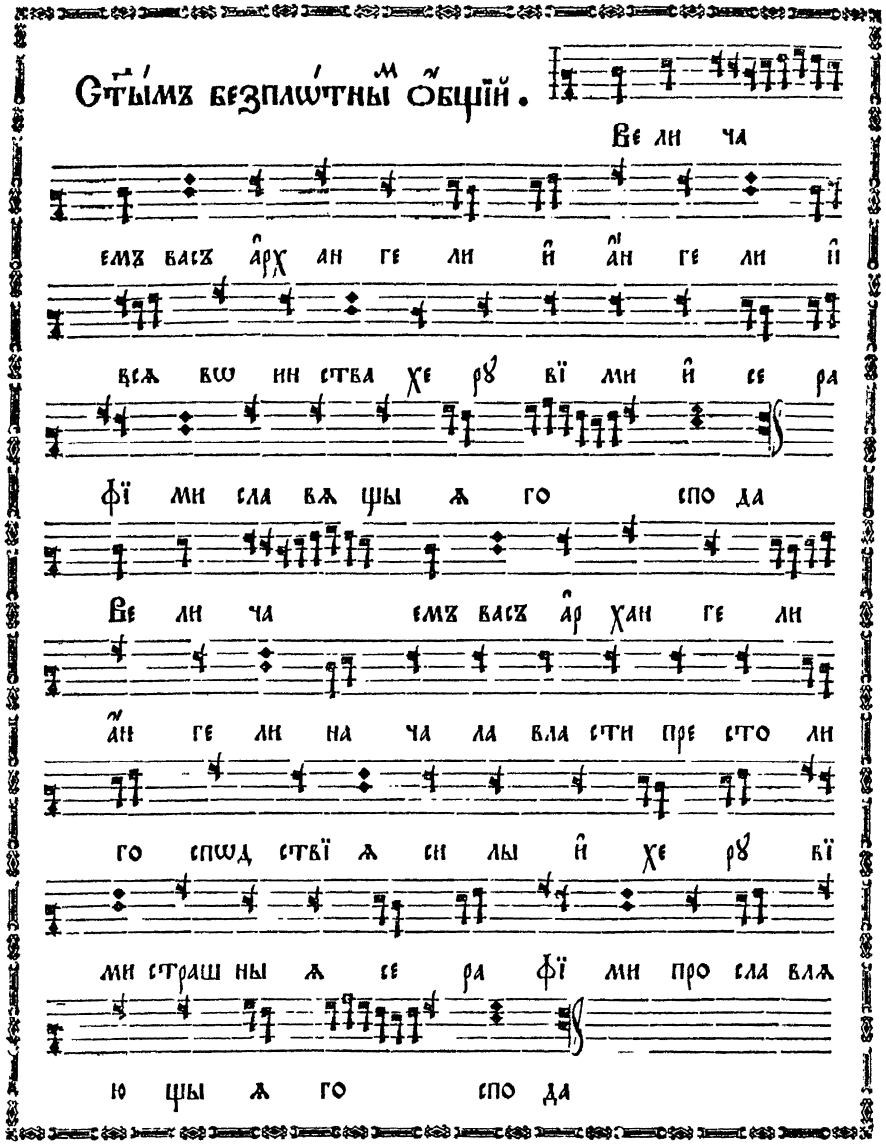

Тропари̑ воскр҃ны поемыя по непоро́чнахъ.

Бла го сло венъ є҆ си го спо ди на оу҆ чи мя
ѡ҆ пра вда нї ємъ тво имъ А҆н гел скїй со боръ
оу҆ ди ви ся зря те бе в҆мер твыхъ вмѣ ни вша ся
смер тнꙋ ю же спа се крѣ пость ра зо рив ша и҆
с҆со бо ю а҆ да ма воз дви гша и҆ ѿ а҆
да вся сво бож дша Бла го сло венъ є҆ си го спо
ди на ꙋ чи мя ѡ҆ пра вда нї ємъ твои мъ
По что мѵ҆ра с҆ ми ло сти вны ми сле за ми ѡ҆

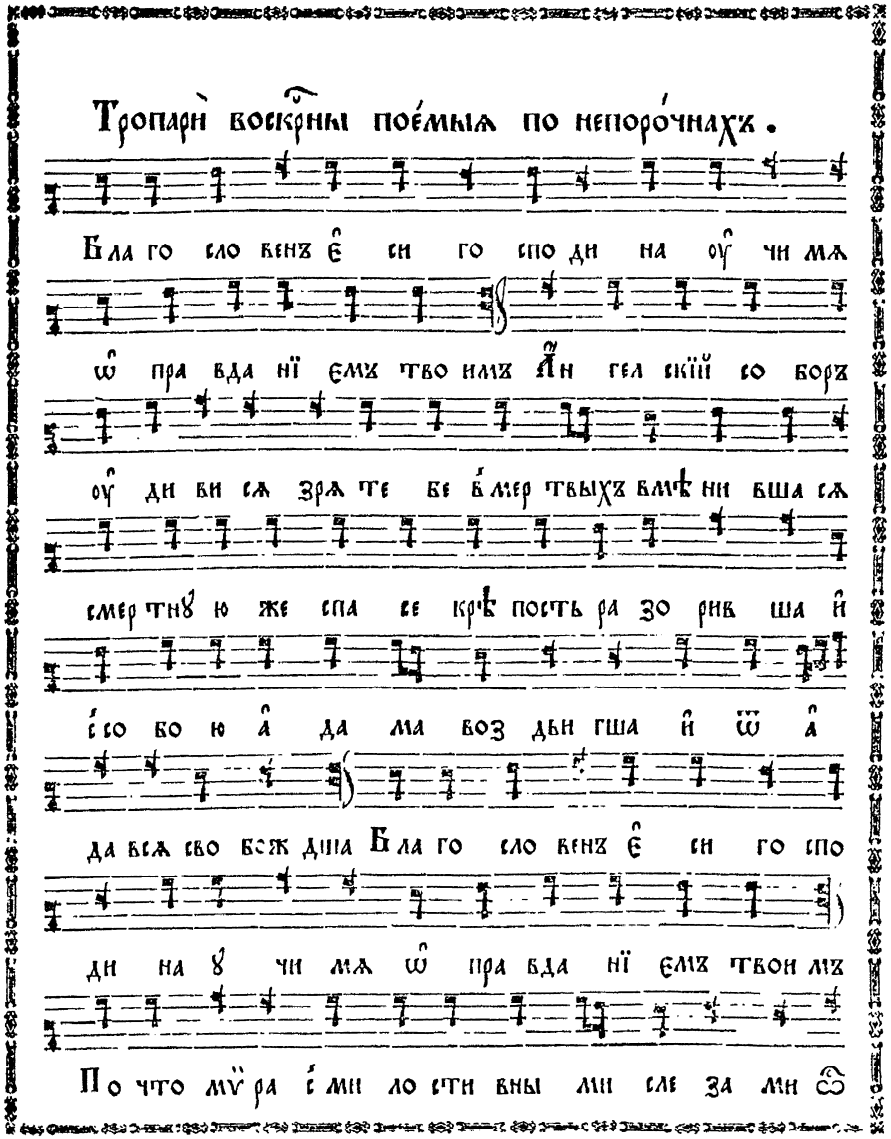

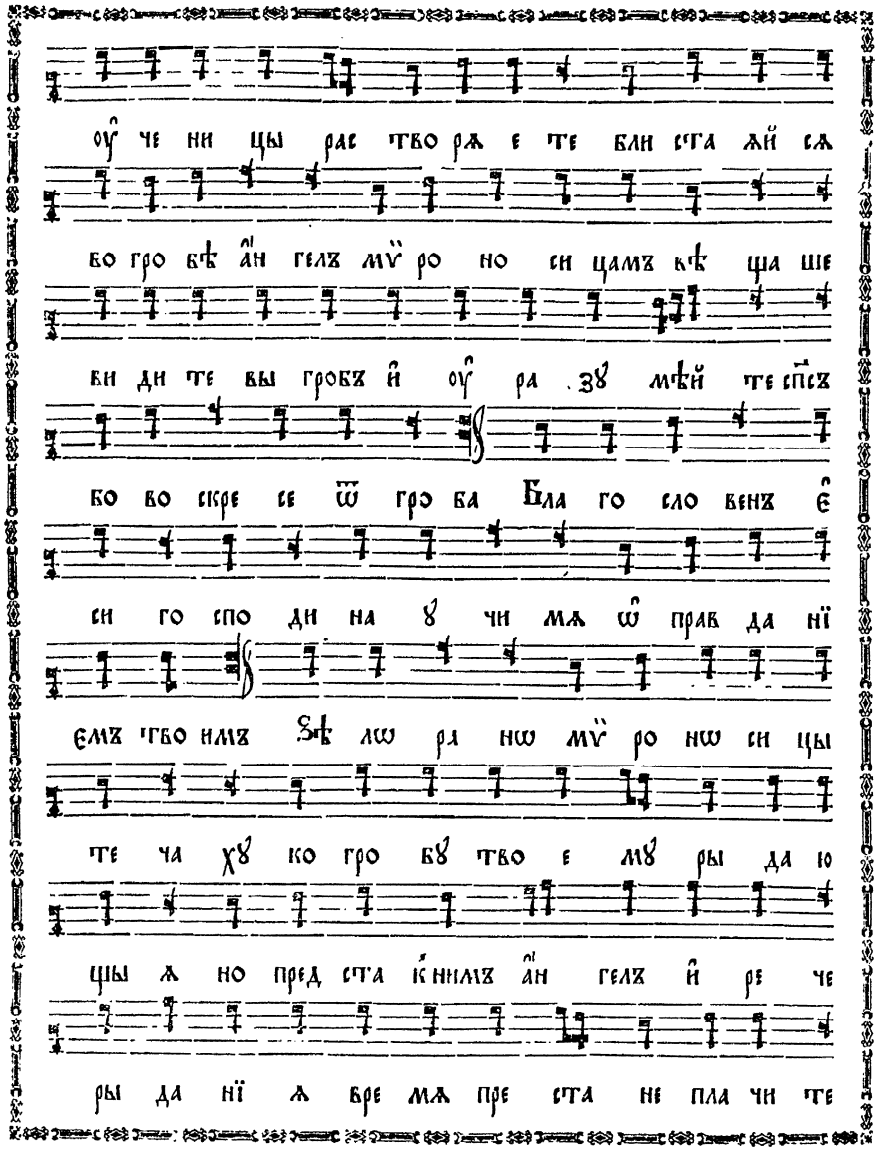

оу҆ че ни цы рас тво рѧ е те бли ста ѧй сѧ
во гро бѣ а҆н гелъ мѵ҆ ро но си цамъ вѣ ща ше
ви ди те вы гробъ и҆ оу҆ ра зꙋ мѣй те сп҃съ
бо во скре се ѿ гро ба Бла го сло венъ є҆
си го спо ди на ꙋ чи мѧ ѡ҆ прав да нї
ємъ тво имъ Ѕѣ лѡ ра нѡ мѵ҆ ро нѡ си цы
те ча хꙋ ко гро бꙋ тво е мꙋ ры да ю
щы ѧ но пред ста к҆ нимъ а҆н гелъ и҆ ре че
ры да нї ѧ вре мѧ пре ста не пла чи те

во скре се нї е же а҆ по сто лѡмъ рцы те
Бла го сло венъ є҆ си го спо ди на ꙋ чи
мѧ ѡ҆ прав да нї ємъ тво имъ Мѵ҆ ро но си
цы же ны с҆ мѵ҆ ры при шед шы ѧ ко гро бꙋ
тво е мꙋ спа се ры да хꙋ а҆н гелъ же к҆ нимъ
ре че гла го лѧ что с҆ мер твы ми жи ва го
по мы шлѧ е те ꙗ҆ кѡ бг҃ъ бо во скре се
ѿ гро ба Сла ва ѻ҆т цꙋ и҆ сы нꙋ и҆ свѧ
то мꙋ дꙋ хꙋ По кло ним сѧ ѻ҆т цꙋ и҆

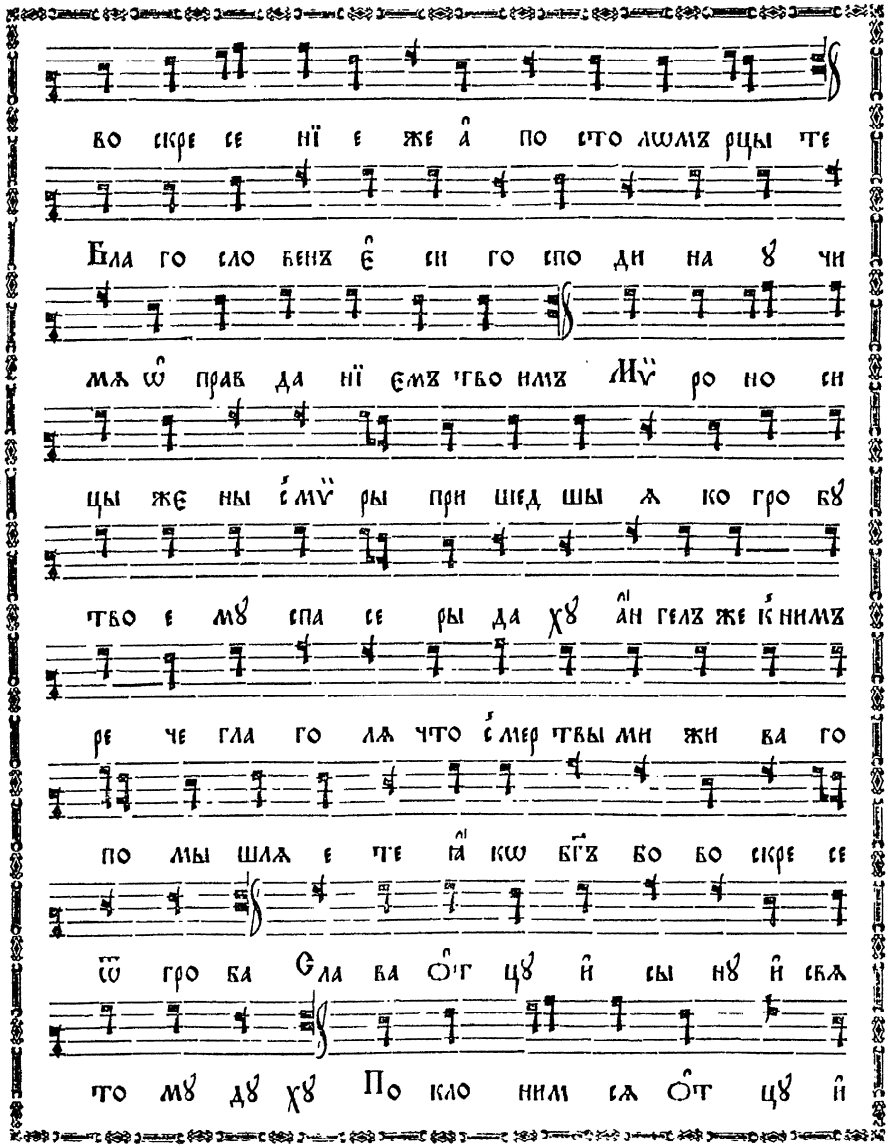

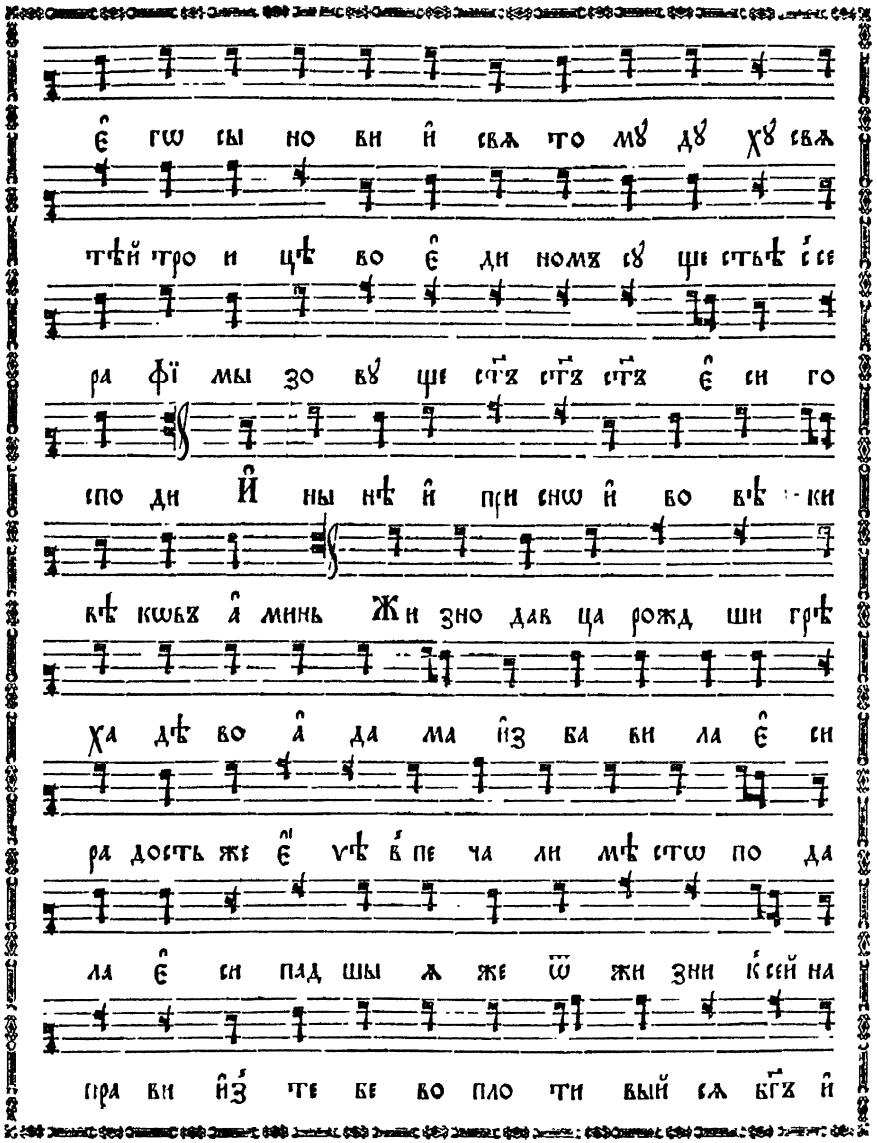

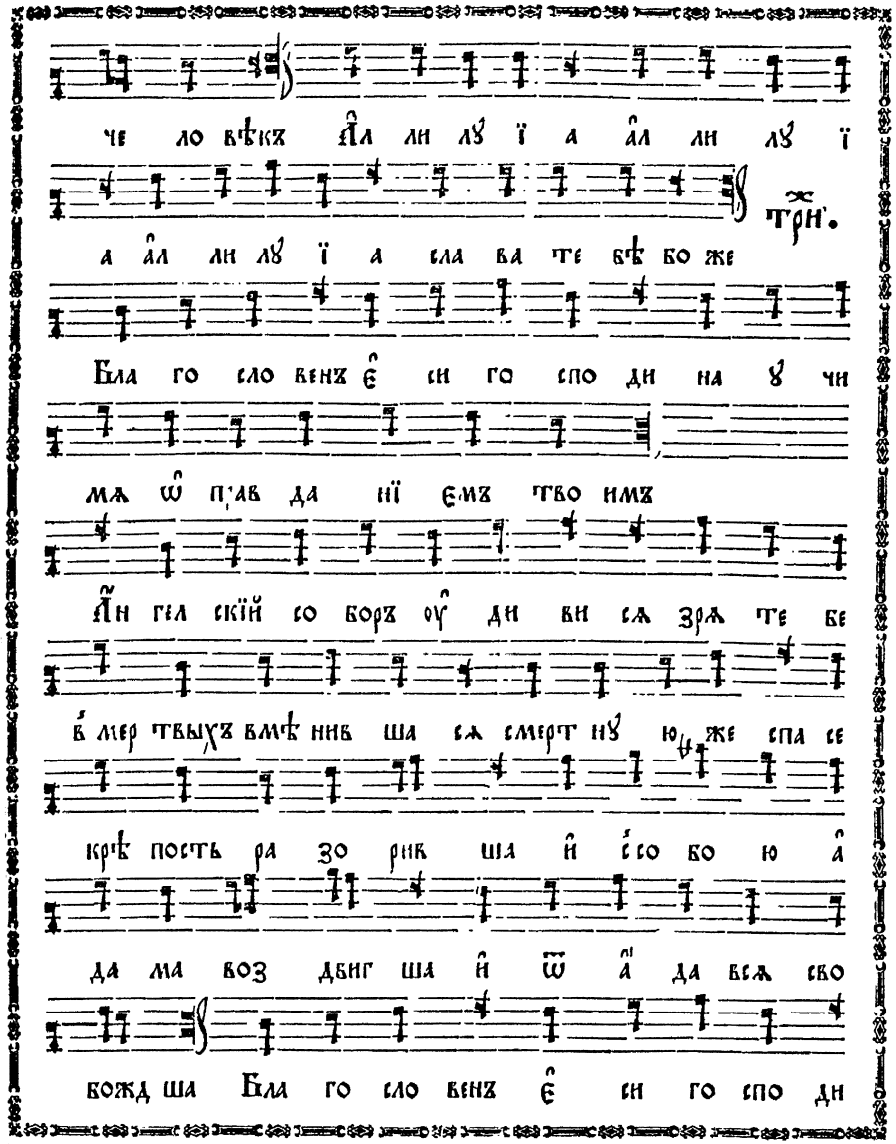

Гре-чес-каго рос-пѣва

на ꙋ чи мѧ ѡ҆ пра вда нї ємъ тво имъ

По что мѵ҆ ра є҆ ми ло стив ны ми сле за ми

ѡ҆ оу҆ че ни цы рас тво рѧ е те бли ста ѧй

сѧ во гро бѣ а҆н гелъ мѵ҆ ро но си цамъ вѣ

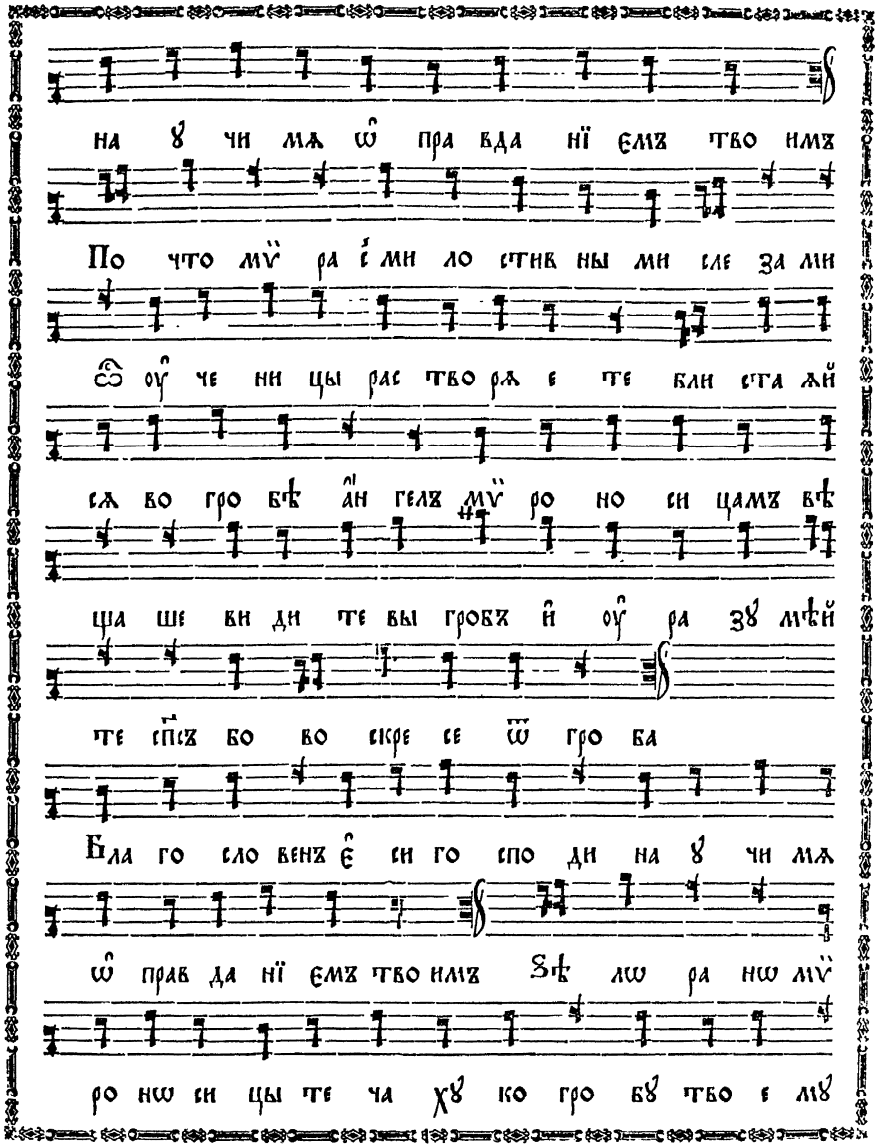

ща ше ви ди те вы гробъ и҆ оу҆ ра зꙋ мѣй

те сп҃съ бо во скре се ѿ гро ба

Бла го сло венъ є҆ си го спо ди на ꙋ чи мѧ

ѡ҆ прав да нї ємъ тво имъ ѕѣ лѡ ра нѡ мѵ҆

ро нѡ си цы те ча хꙋ ко гро бꙋ тво е мꙋ

fol. 68 verso

ры да ю щы ѧ но пред ста к҆ нимъ а҆н гелъ и҆

ре че ры да нї ѧ вре мѧ пре ста не пла

чи те во скре се нї е же а҆ по сто лѡмъ

рцы те Бла го сло венъ є҆ си го спо ди на

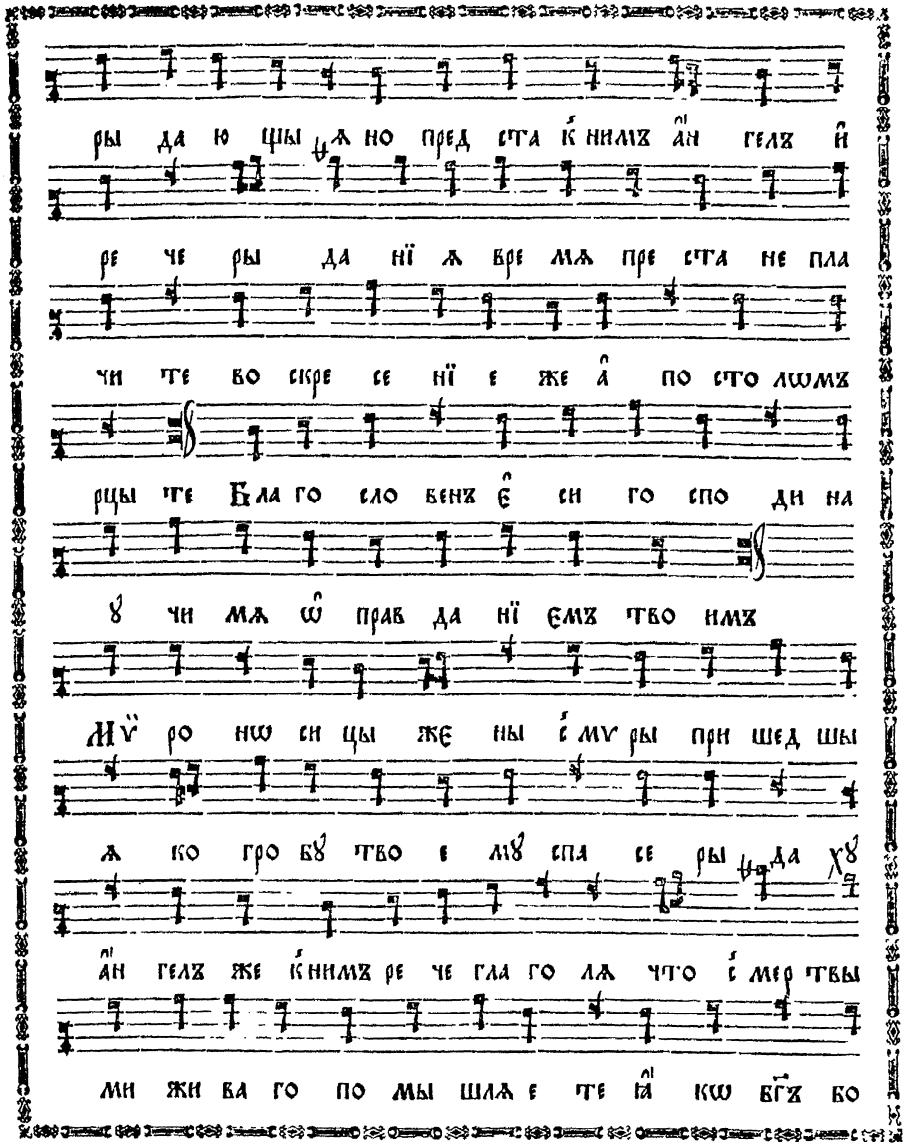

ꙋ чи мѧ ѡ҆ прав да нї ємъ тво имъ

Мѵ҆ ро нѡ си цы же ны є҆ мѵ ры при шед шы

ѧ ко гро бꙋ тво е мꙋ спа се ры да хꙋ

а҆н гелъ же к҆ нимъ ре че гла го лѧ что є҆ мер твы

ми жи ва го по мы шлѧ е те ꙗ҆ кѡ бг҃ъ бо

нї

fol. 69

во скре се ѿ гро ба Сла ва ѻ҆т цꙋ и҆ сы нꙋ

и҆ свѧ то мꙋ дꙋ хꙋ По кло ним сѧ ѻ҆т цꙋ

и҆ є҆ гѡ сы но ви и҆ свѧ то мꙋ дꙋ хꙋ свѧ

тѣй тро и цѣ во є҆ ди номъ сꙋ ще ствѣ с҆ се

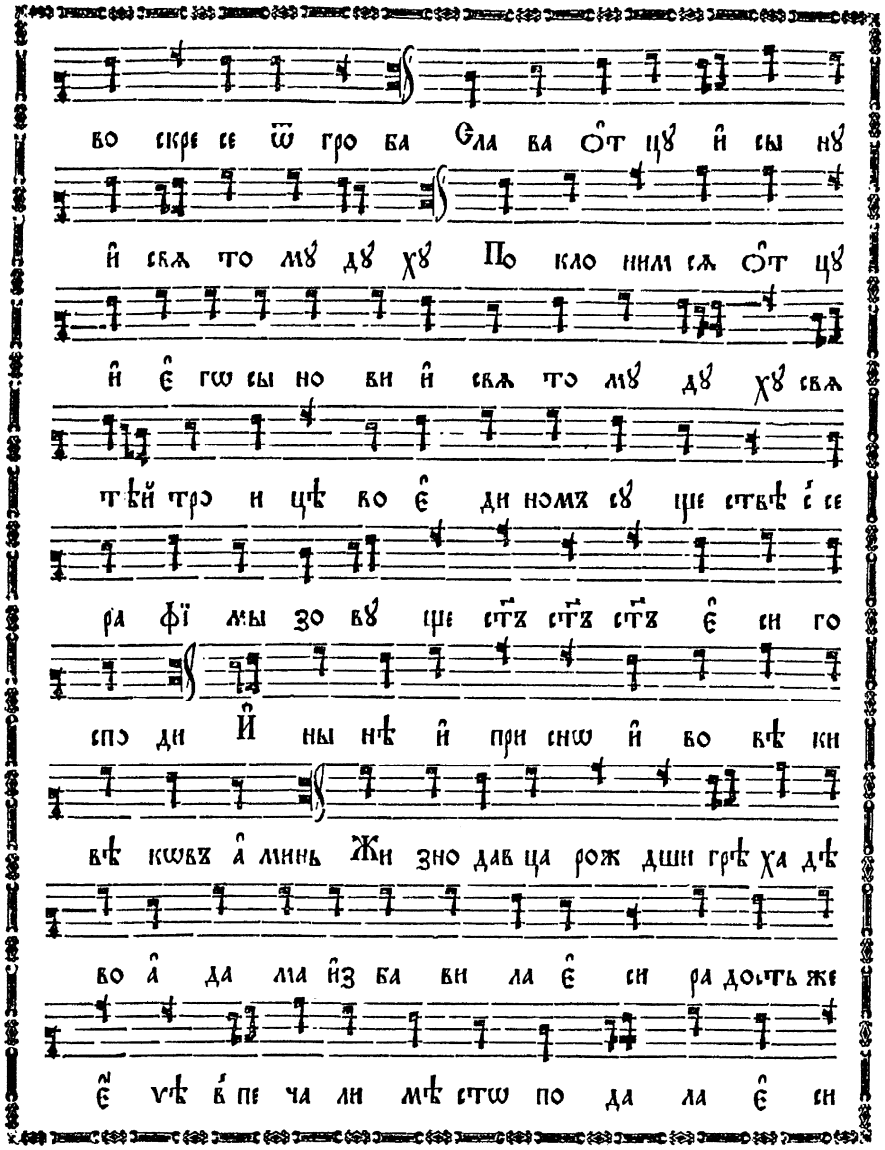

ра фї мы зо вꙋ ще ст҃ъ ст҃ъ ст҃ъ є҆ си го

спо ди И҆ ны нѣ и҆ при снѡ и҆ во вѣ ки

вѣ кѡвъ а҆ минь Жи зно дав ца рож дши грѣ ха дѣ

во а҆ да ма и҆з ба ви ла є҆ си ра дость же

є҆ ѵѣ в҆ пе ча ли мѣ стѡ по да ла є҆ си

пад шы ѧ же ѿ жиз ни к҆сей на пра ви и҆з

те бе во пло ти вый сѧ бг҃ъ и҆ че ло вѣкъ

А҆л ли лꙋ ї а а҆л ли лꙋ ї а а҆л ли лꙋ

ї а сла ва те бѣ бо же А҆л ли лꙋ ї а

а҆л ли лꙋ ї а а҆л ли лꙋ ї а сла ва те

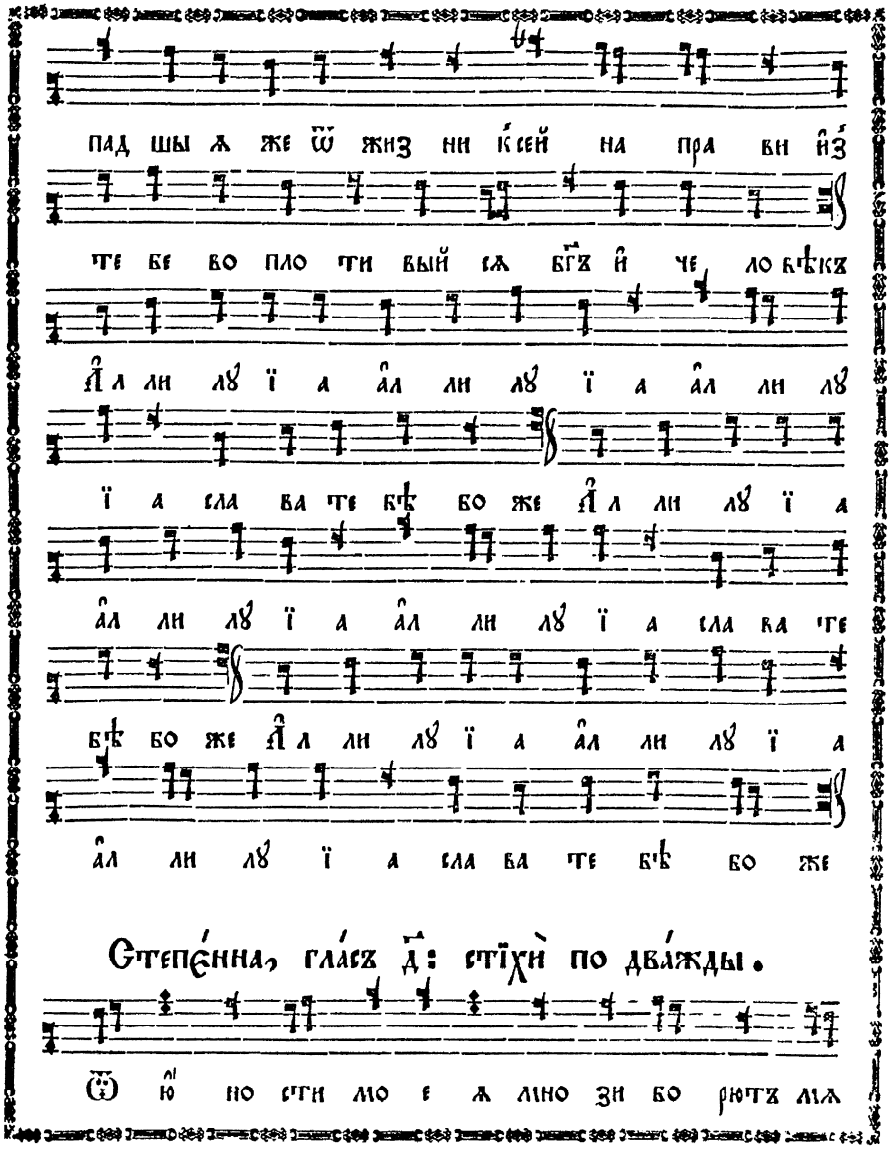

бѣ бо же А҆л ли лꙋ ї а а҆л ли лꙋ ї а

а҆л ли лꙋ ї а сла ва те бѣ бо же

Степе́нна, гла́съ д҃: стїхѝ по два́жды.

Ѿ ю҆ но сти мо е ѧ мно зи бо рютъ мѧ

fol. 69 verso

fol. 70

стра сти но самъ мѧ за стꙋ пи и҆ спа си

спа се мой Не на ви дѧ щї и сї ѡ

на по сра ми те сѧ ѿ го спо да ꙗ҆кѡ

тра ва бо ѻ҆ гнемъ бꙋ де те и҆з сох ше

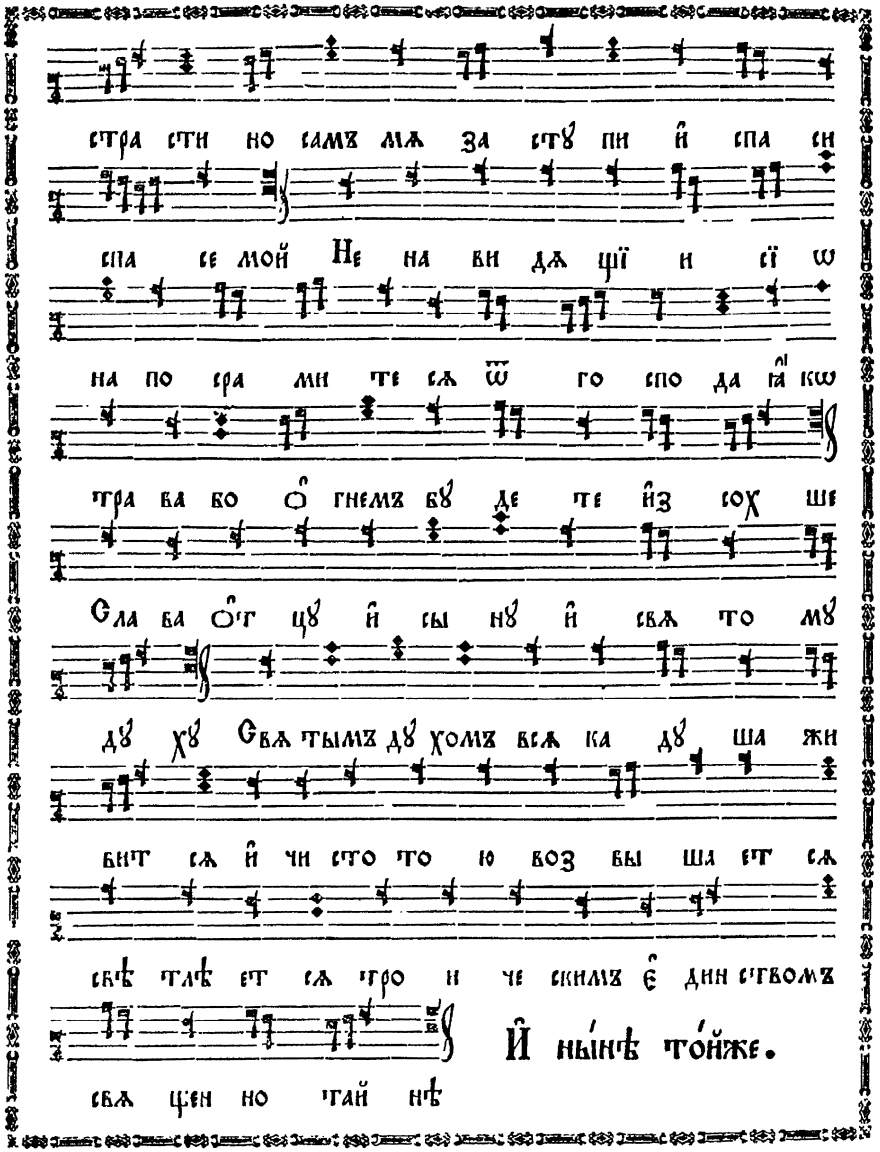

Сла ва ѻ҆т цꙋ и҆ сы нꙋ и҆ свѧ то мꙋ

дꙋ хꙋ Свѧ тымъ дꙋ хомъ всѧ ка дꙋ ша жи

вит сѧ и҆ чи сто то ю воз вы ша ет сѧ

свѣ тлѣ ет сѧ тро и че скимъ є҆ дин ствомъ

свѧ щен но тай нѣ

И҆ ны́нѣ то́йже.

Прокі́мны воскр҃ны на и҃ гласѡ́въ. Гла́съ пе́рвый.

Ны нѣ во скре снꙋ гла го летъ го сподь по ло

жꙋ сѧ во спа се нї е не ѡ҆ би

ню сѧ ѡ҆ немъ

Гла́съ в҃.

Во ста ни го спо ди бо же мой по ве лѣ нї

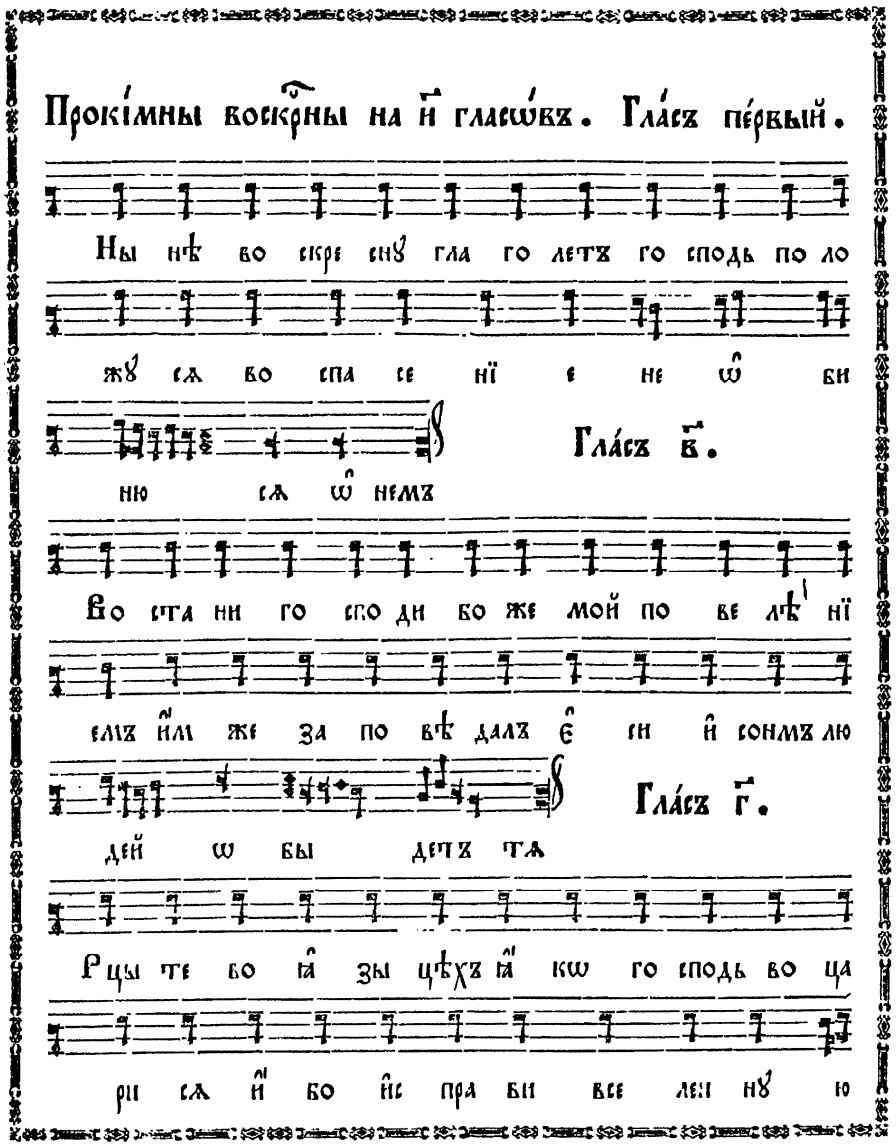

емъ и҆м же за по вѣ далъ є҆ си и҆ сонмъ лю

дей ѡ бы детъ тѧ

Гла́съ г҃.

Рцы те во ꙗ҆ зы цѣхъ ꙗ҆ кѡ го сподь во ца

ри сѧ и҆ бо и҆с пра ви все лен нꙋ ю

fol. 70 verso

fol. 71

Гла́съ д҃.

ꙗ҆ же не по дви жит сѧ

Во скре сни го спо ди по мо зи намъ и҆ и҆з

ба ви насъ и҆ ме не тво е гѡ ра ди

Гла́съ є҃.

Во скре сни го спо ди бо же

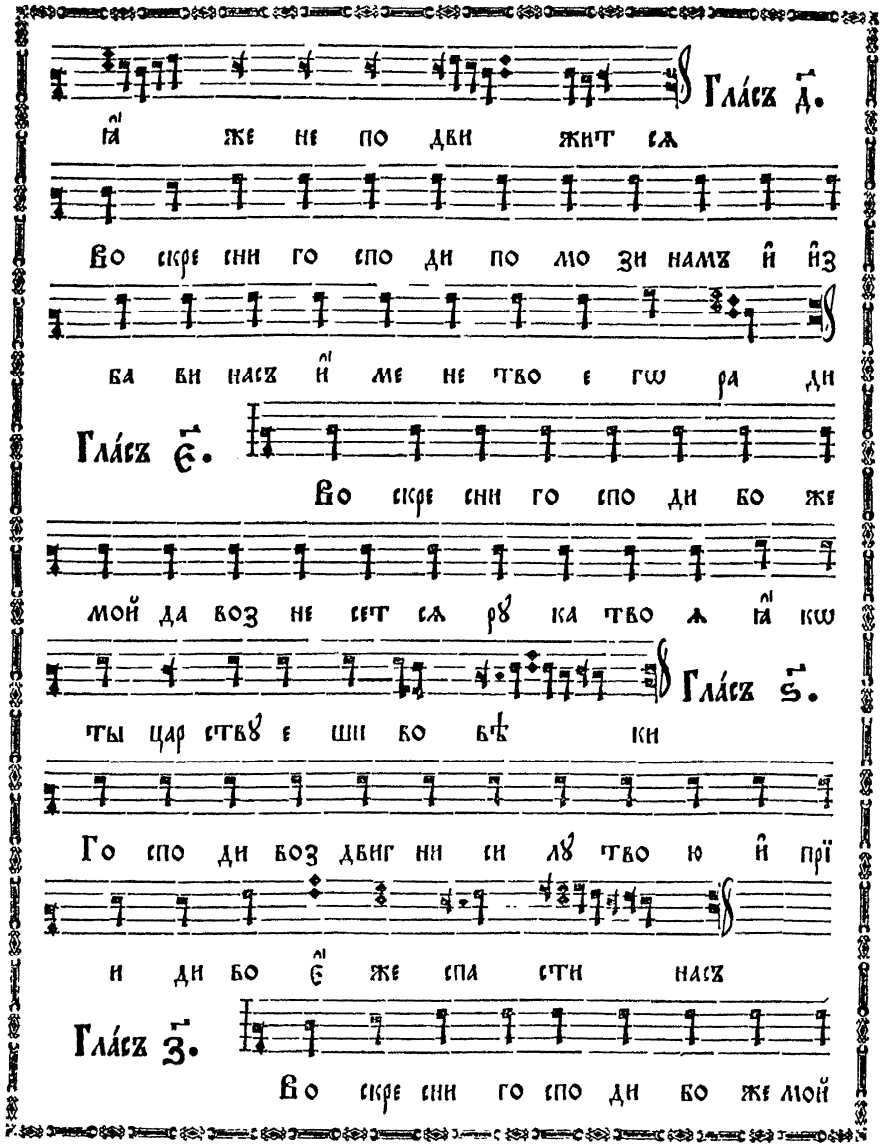

мой да воз не сет сѧ рꙋ ка тво ѧ ꙗ҆ кѡ

Гла́съ ѕ҃.

ты цар ствꙋ е ши во вѣ ки

Го спо ди воз двиг ни си лꙋ тво ю и҆ прї

и ди бо є҆ же спа сти насъ

Гла́съ з҃.

Во скре сни го спо ди бо же мой

да во зне сет сѧ рꙋ ка тво ѧ не за бꙋ

ди оу҆ бо гихъ тво ихъ до кон ца

Гла́съ и҃.

Во ца рит сѧ го сподь во вѣкъ бг҃ъ

твой сї ѡ не в҆ родъ и҆ родъ

По прокі́менахъ:

Всѧ ко е ды ха нї е да

хва литъ го спо да

По и҃ ѱалмѣ.

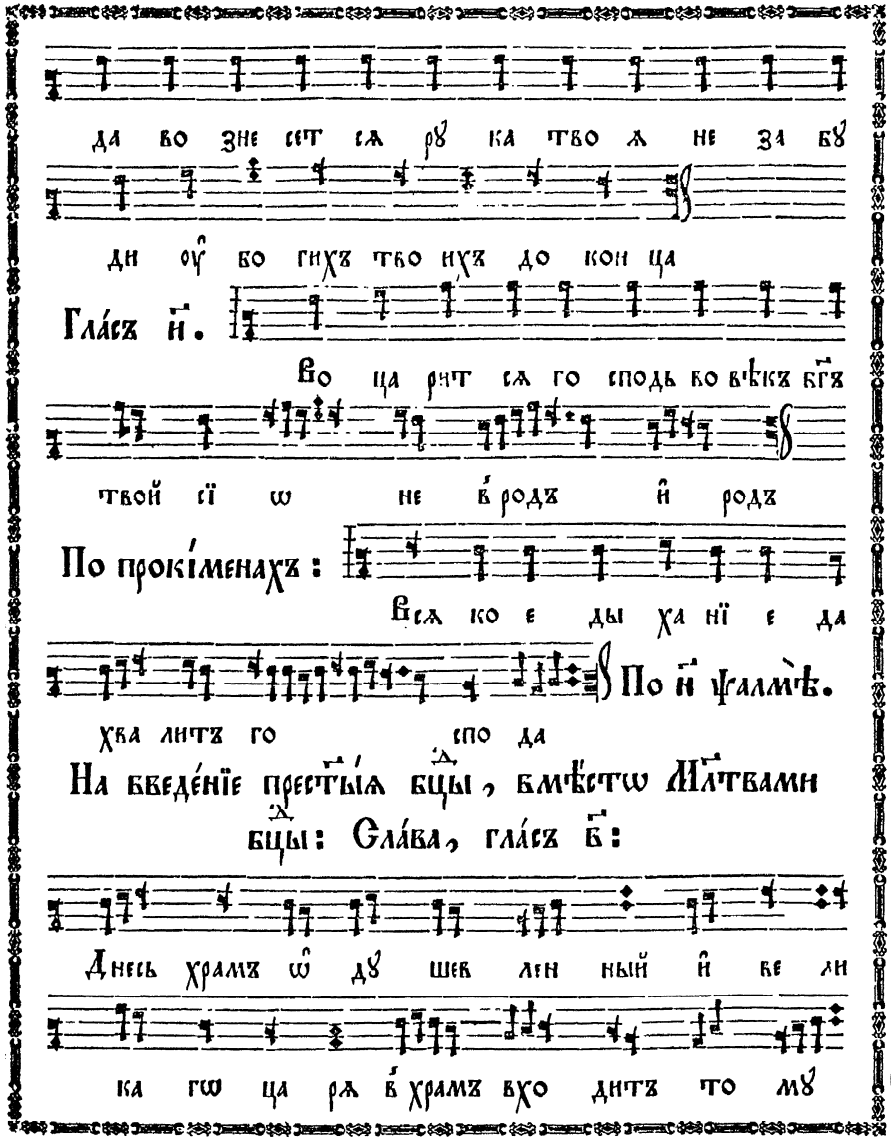

На введе́нїе прест҃ыѧ бцы, вмѣстѡ мл҃твами бцы: Сла́ва, гла́съ в҃:

Днесь храмъ ѡ҆ дꙋ шев лен ный и҆ ве ли

ка гѡ ца рѧ в҆ храмъ вхо дитъ то мꙋ

Зна́менна гѡ рос-пѣва

оу҆ го то ва ти сѧ в҆ бо же ствен но е

жи ли ще лю дї е ве се ли те сѧ

На рж҃тво̀ хр҃то́во.

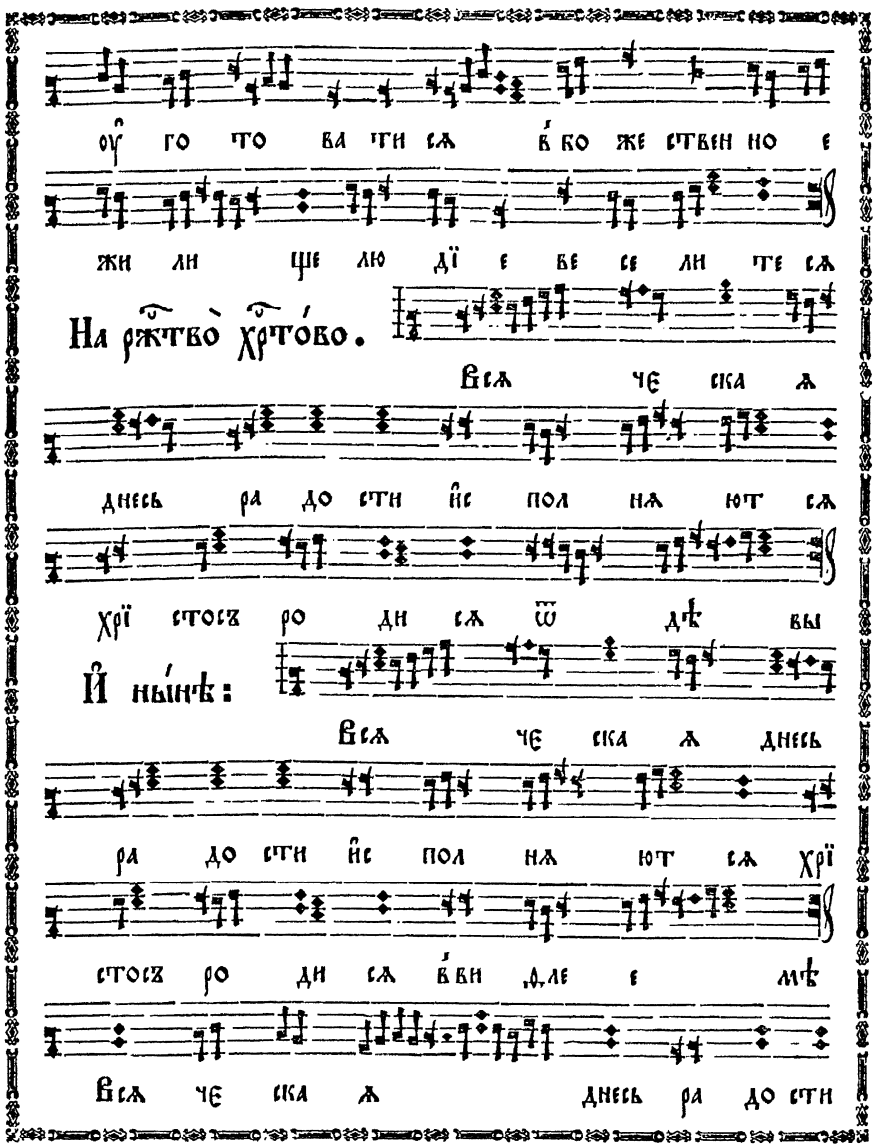

Всѧ че ска ѧ

днесь ра до сти и҆с пол нѧ ют сѧ

хрї стосъ ро ди сѧ ѿ дѣ вы

И҆ ны́нѣ:

Всѧ че ска ѧ днесь

ра до сти и҆с пол нѧ ют сѧ хрї

стосъ ро ди сѧ в҆ви ѳле е мѣ

Всѧ че ска ѧ днесь ра до сти

Кіевскагѡ роспѣва

и҆с пол нѧ ют сѧ хрї стосъ ро ди сѧ

ѿ дѣ вы

И҆ ны́нѣ:

Всѧ че ска ѧ днесь ра до сти и҆с

пол нѧ ют сѧ хрї стосъ ро ди сѧ

в҆ви ѳле е мѣ

Посе́мъ стїхи́ра:

Сла ва в҆ выш нихъ бо гꙋ и҆ на зем

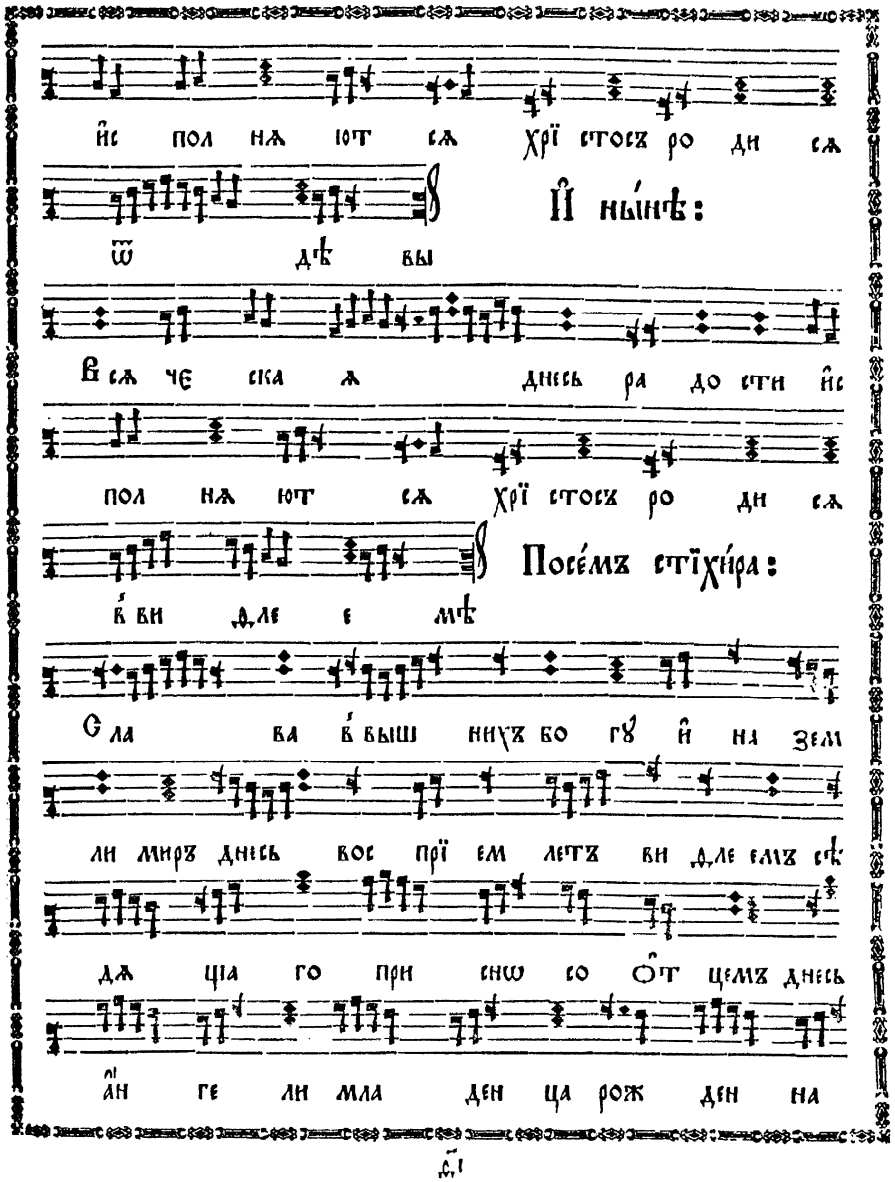

ли миръ днесь вос прї ем летъ ви ѳле емъ сѣ

дѧ щіа го при снѡ со ѻ҆т цемъ днесь

а҆н ге ли мла ден ца рож ден на

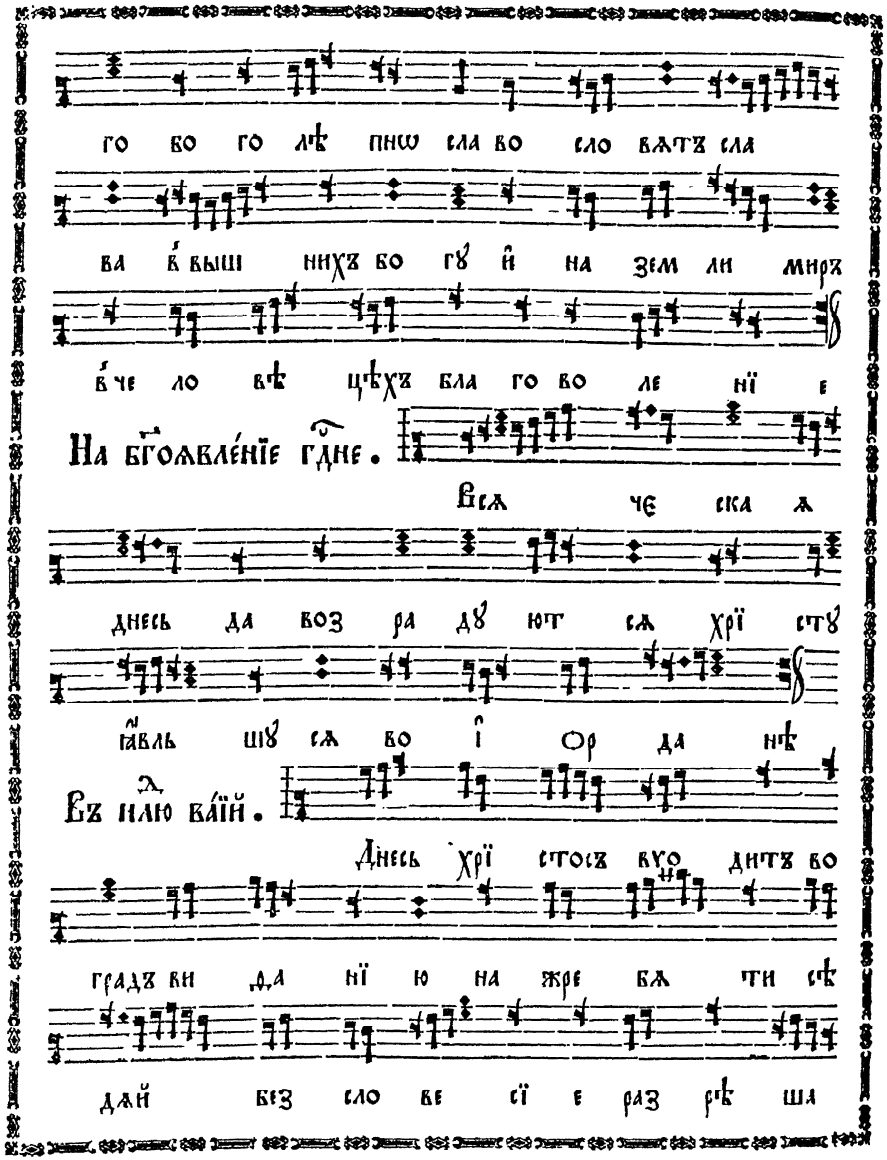
го во го лѣ пнш сла во сло вѧтъ сла
ва́ вы́ш нихъ во гв̀ й на зем ли миръ
в҃че ло вѣ цѣхъ бла го во ле нї е
На бг҃оявле́нїе гдне.
Всѧ че ска ѧ
днесь да воз ра дв̀ ют сѧ хрї ств̀
я̀вль шв̀ сѧ во і̂ Ор да нѣ
Ѯ.
Ѯ ѵ ю ваїй.
Днесь хрї стосъ кѵо дитъ во
градъ ви да нї ю на жре бж ти сѣ
дай без сло ве сї е раз рѣ ша

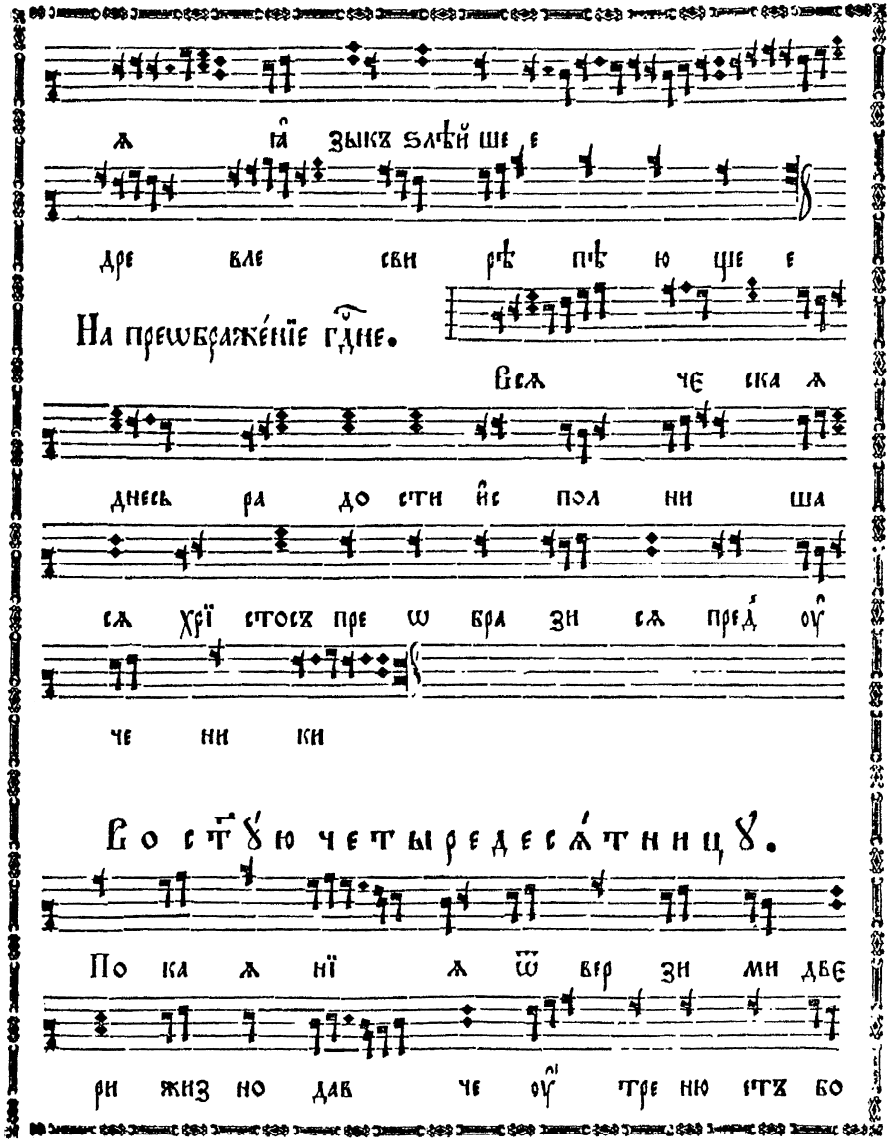
ѧ и҃ зыкъ слѣй ше е
дре вле сви рѣ пѣ ю ще е
На прѣшьбражє́нїе гдне.
Всѧ че ска ѧ
днесь ра до сти йс пол ни ша
сѧ хрї стосъ пре ѡ бра зи сѧ пред оу҃
че ни ки
Ѯ ѵ ю четыредесѧ́тницѵ.
По ка ѧ нї ѧ ѿ̀ вер зи ми дбе
ри жи но дав че оу҃ тре ню ѣтъ бо

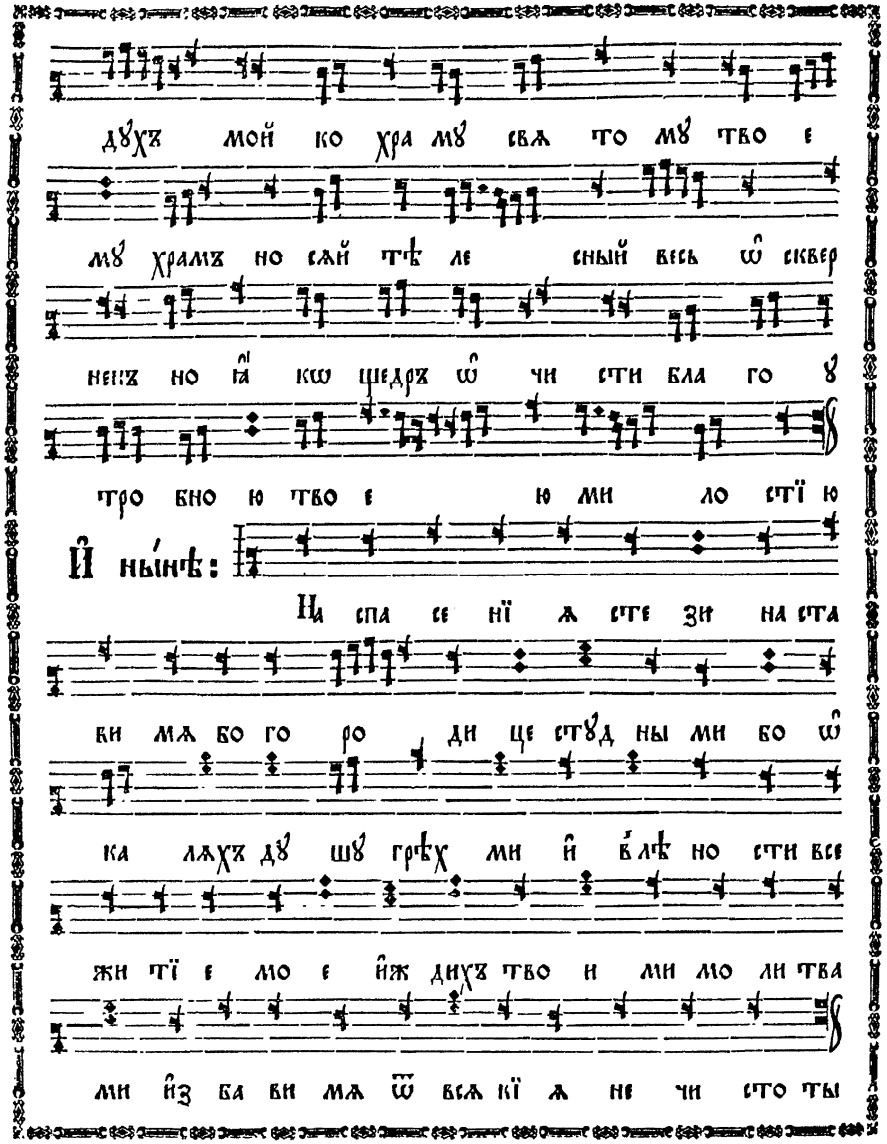

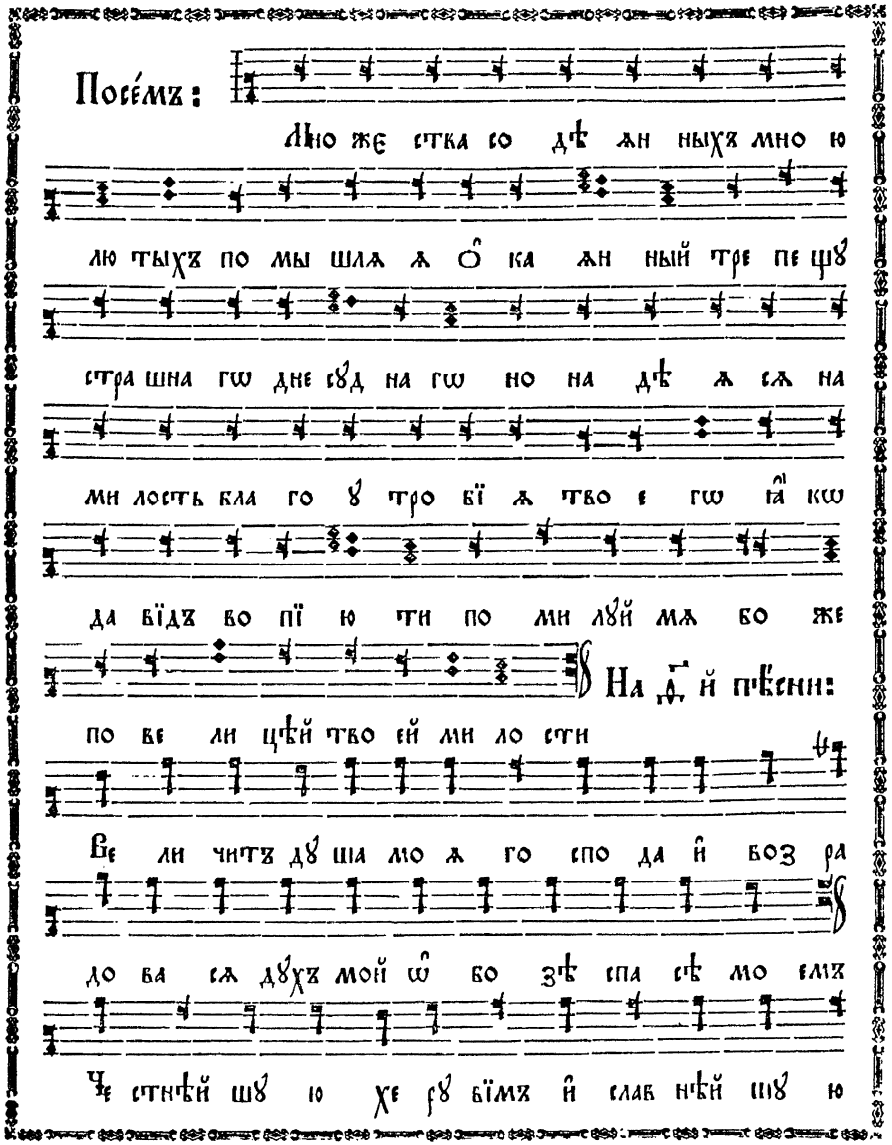

Гре́ческаго роспѣва

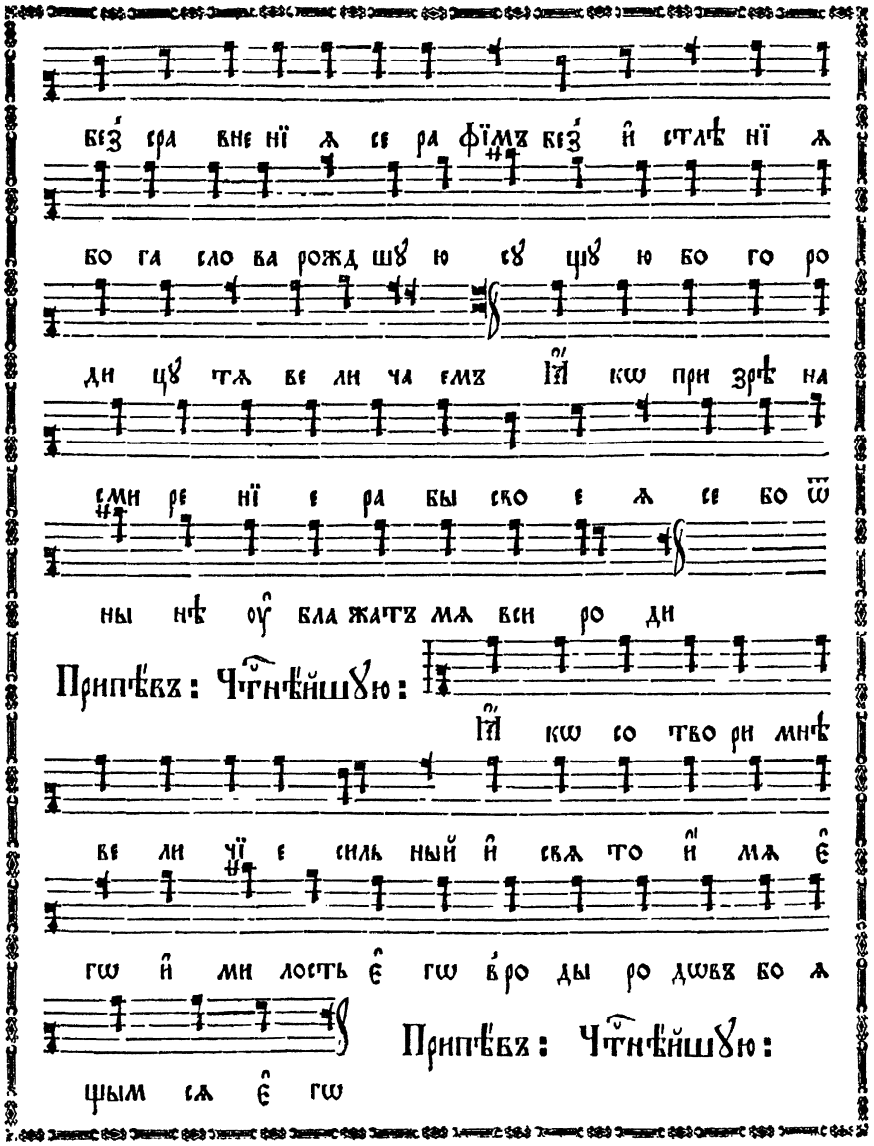
без̾ сра вне нї ѧ се ра фїмъ без̾ и҆ стлѣ нї ѧ
бо га сло ва рожд шꙋ ю сꙋ щꙋ ю бо го ро
ди цꙋ тѧ ве ли ча емъ Ꙗ҆ кѡ при зрѣ на
сми ре нї е ра бы сво е ѧ се бо ѿ
ны нѣ оу҆ бла жатъ мѧ вси ро ди
Припѣвъ: Чт҃нѣйшꙋю:
Ꙗ҆ кѡ со тво ри мнѣ
ве ли чї е силь ный и҆ свѧ то и҆ мѧ є҆
гѡ и҆ ми лость є҆ гѡ в̾ро ды ро дѡвъ бо ѧ
Припѣвъ: Чт҃нѣйшꙋю:
щым сѧ є҆ гѡ

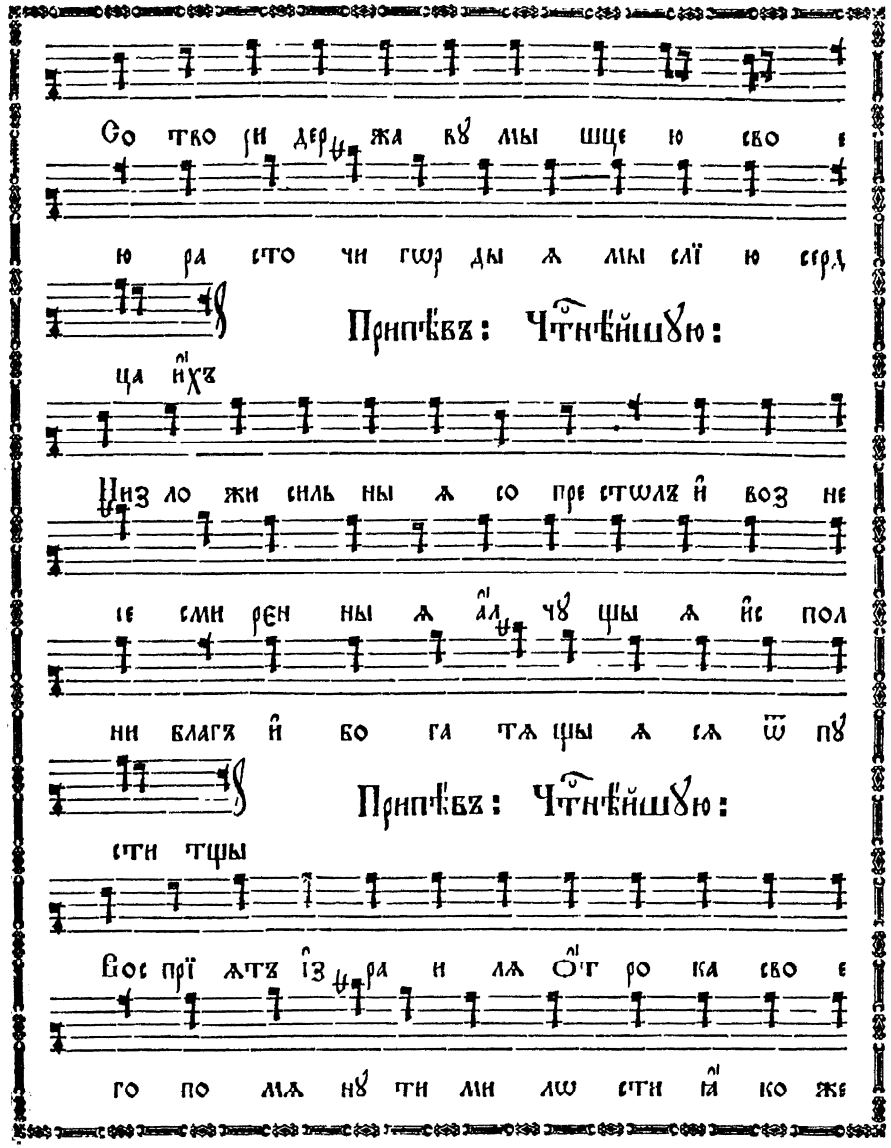
Со тво ри дер жа вꙋ мы шце ю сво е
ю ра сто чи гѡр ды ѧ мы слї ю серд
Припѣвъ: Чт҃нѣйшꙋю:
ца и҆хъ
Низ ло жи силь ны ѧ со пре стѡлъ и҆ воз не
се сми рен ны ѧ а҆л чꙋ щы ѧ и҆с пол
ни благъ и҆ бо га тѧ щы ѧ сѧ ѿ пꙋ
Припѣвъ: Чт҃нѣйшꙋю:
сти тщы
Вос прї ѧтъ і҆з ра и лѧ о҆т ро ка сво е
го по мѧ нꙋ ти ми лѡ сти ꙗ҆ ко же

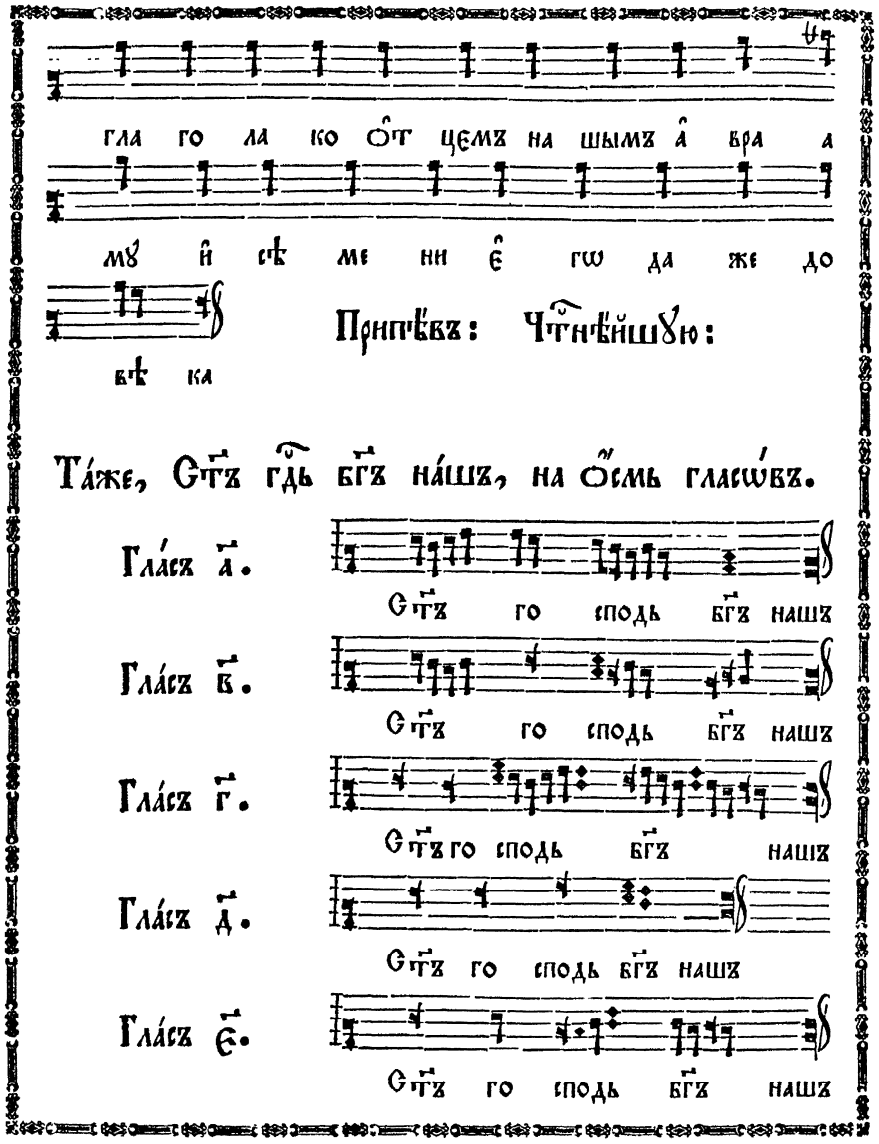

Зна́менагш рос-пѣва

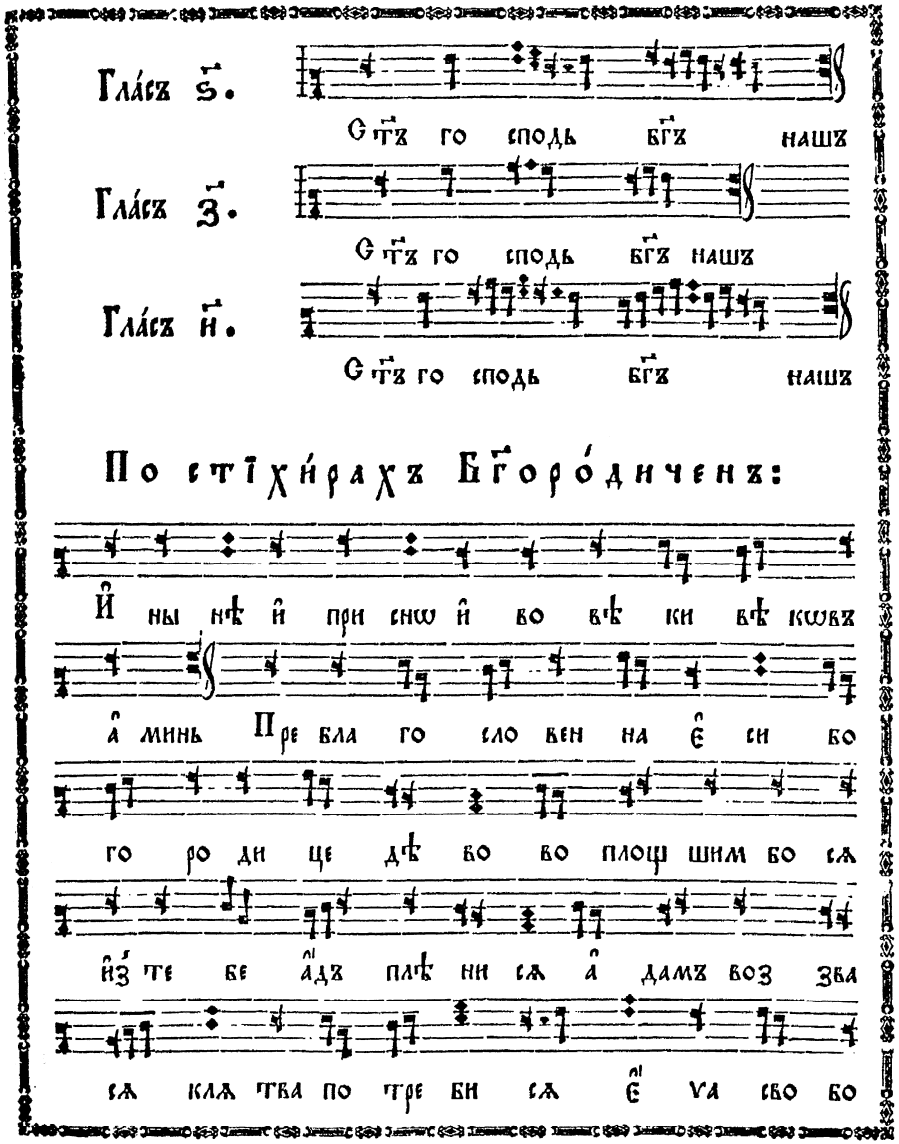

к҃

ди сѧ смерть оу҆ мер тви сѧ и҆ мы ѡ҆ жи

хомъ тѣмъ во спѣ ва ю ще во пї емъ бла го

сло венъ хрї стосъ бг҃ъ бла го во ли вый та

кѡ сла ва те бѣ

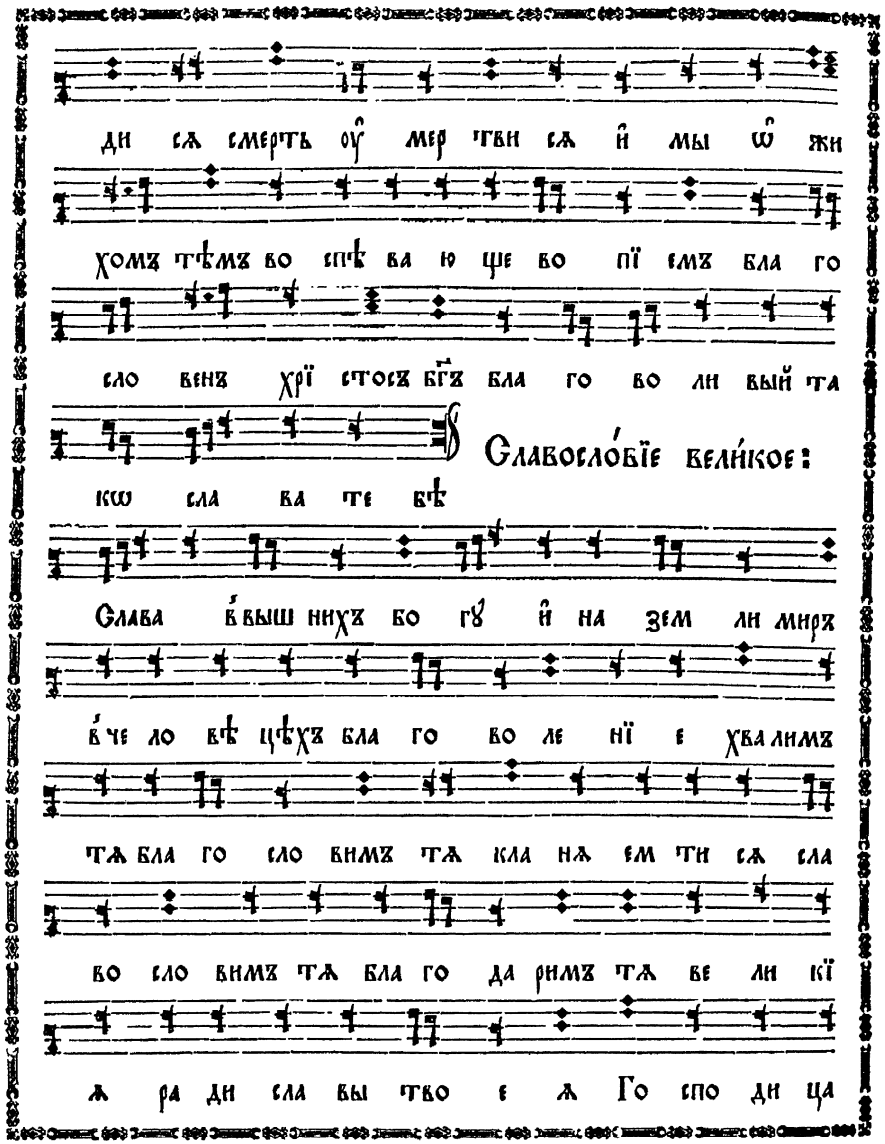

Славосло́вїе вели́кое:

Слава в҆ выш нихъ бо гꙋ и҆ на зем ли миръ

в҆ че ло вѣ цѣхъ бла го во ле нї е хва лимъ

тѧ бла го сло вимъ тѧ кла нѧ ем ти сѧ сла

во сло вимъ тѧ бла го да римъ тѧ ве ли кї

ѧ ра ди сла вы тво е ѧ Го спо ди ца

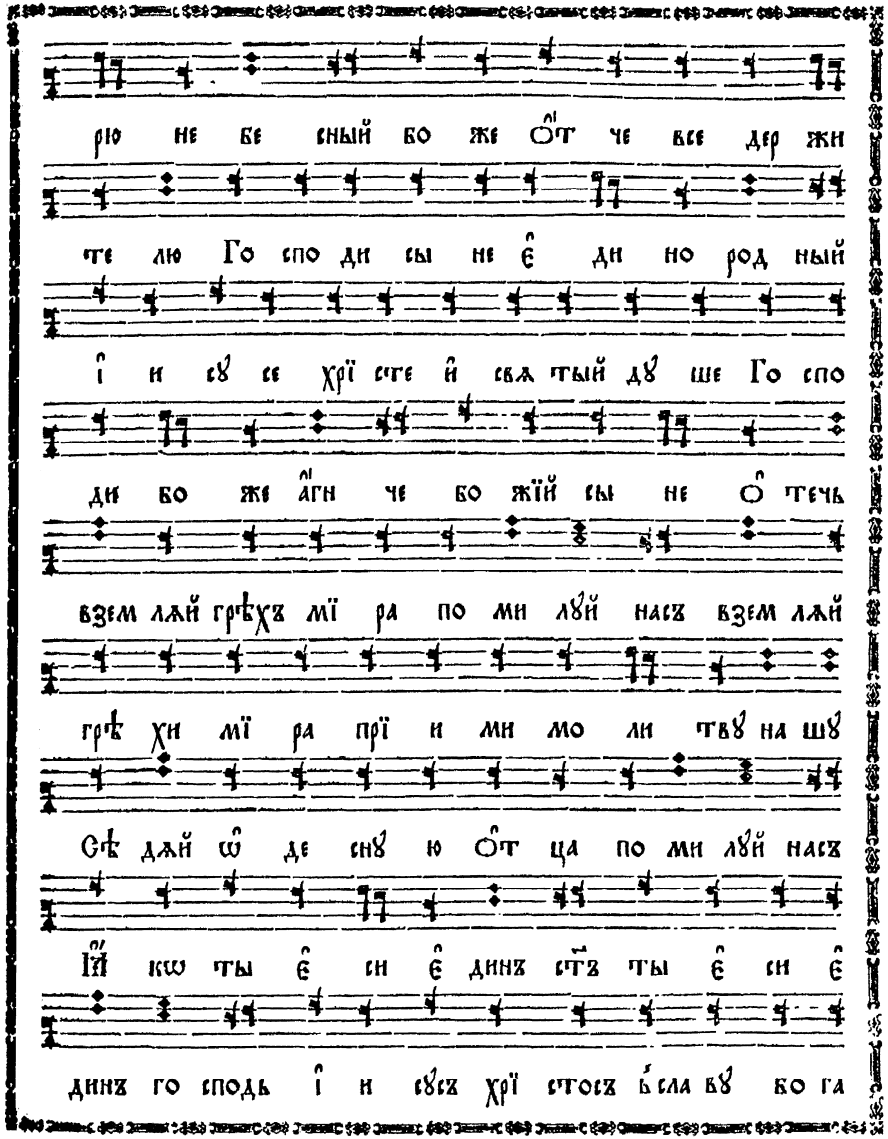

fol. 77 verso

рю не бе сный бо же ѻ҆т че все дер жи

те лю Го спо ди сы не є҆ ди но род ный

і҆ и сꙋ се хрї сте и҆ свѧ тый дꙋ ше Го спо

ди бо же а҆гн че бо жїй сы не ѻ҆ течь

взем лѧй грѣхъ мї ра по ми лꙋй насъ взем лѧй

грѣ хи мї ра прї и ми мо ли твꙋ на шꙋ

Сѣ дѧй ѡ҆ де снꙋ ю ѻ҆т ца по ми лꙋй насъ

І҆и҆ кѡ ты є҆ си є҆ динъ ст҃ъ ты є҆ си є҆

динъ го сподь і҆ и сꙋсъ хрї стосъ в҆ сла вꙋ бо га

fol. 78

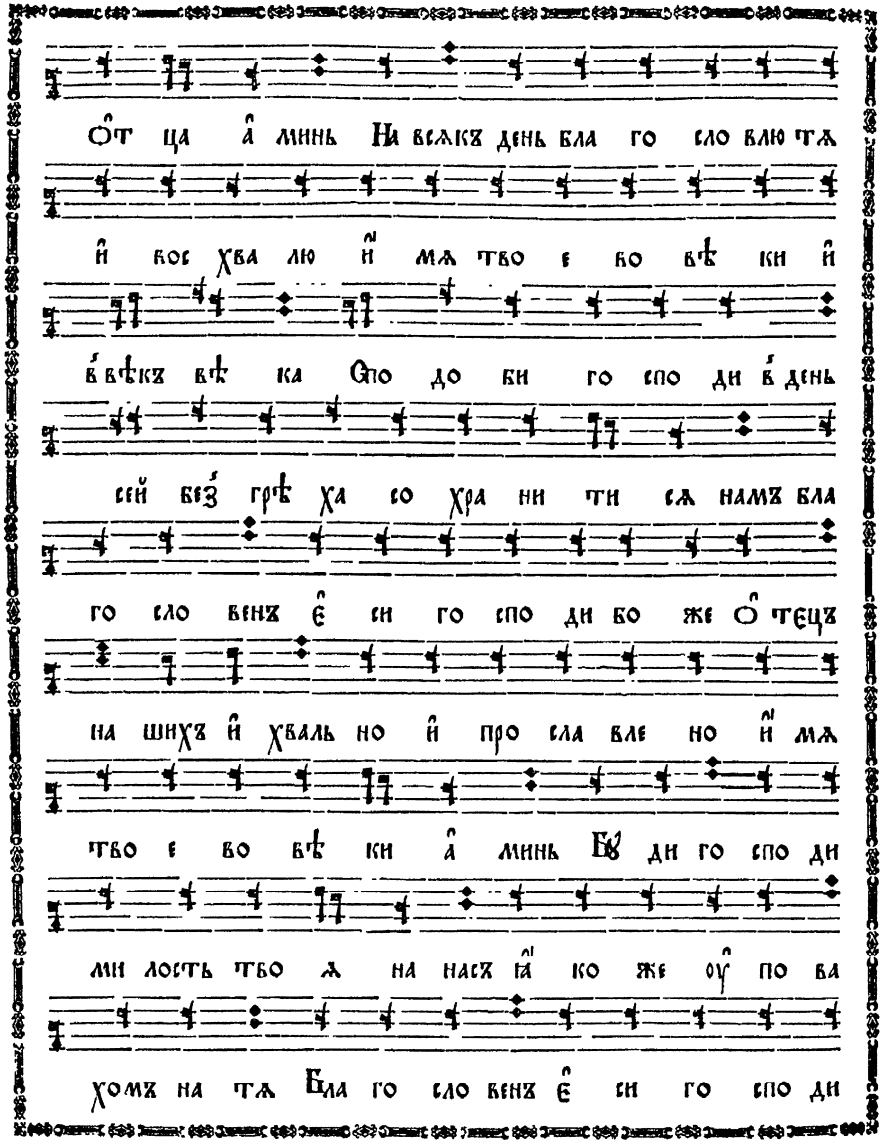
Ѻт ца а̑ минь Ни всѣкъ день бла го сло влю тѧ
и вос хва лю и̑ мѧ тво е во вѣ ки и
в̑ вѣкъ вѣ ка Сло до би го спо ди в̑ день
сей без̑ грѣ ха со хра ни ти сѧ намъ бла
го сло венъ е̑ си го спо ди бо же Ѻ тецъ
на шихъ и хваль но и про сла вле но и̑ мѧ
тво е во вѣ ки а̑ минь Вл̑ ди го спо ди
ми лость тво ѧ на насъ и̑ ко же оу̑ по ва
хомъ на тѧ Бла го сло венъ е̑ си го спо ди

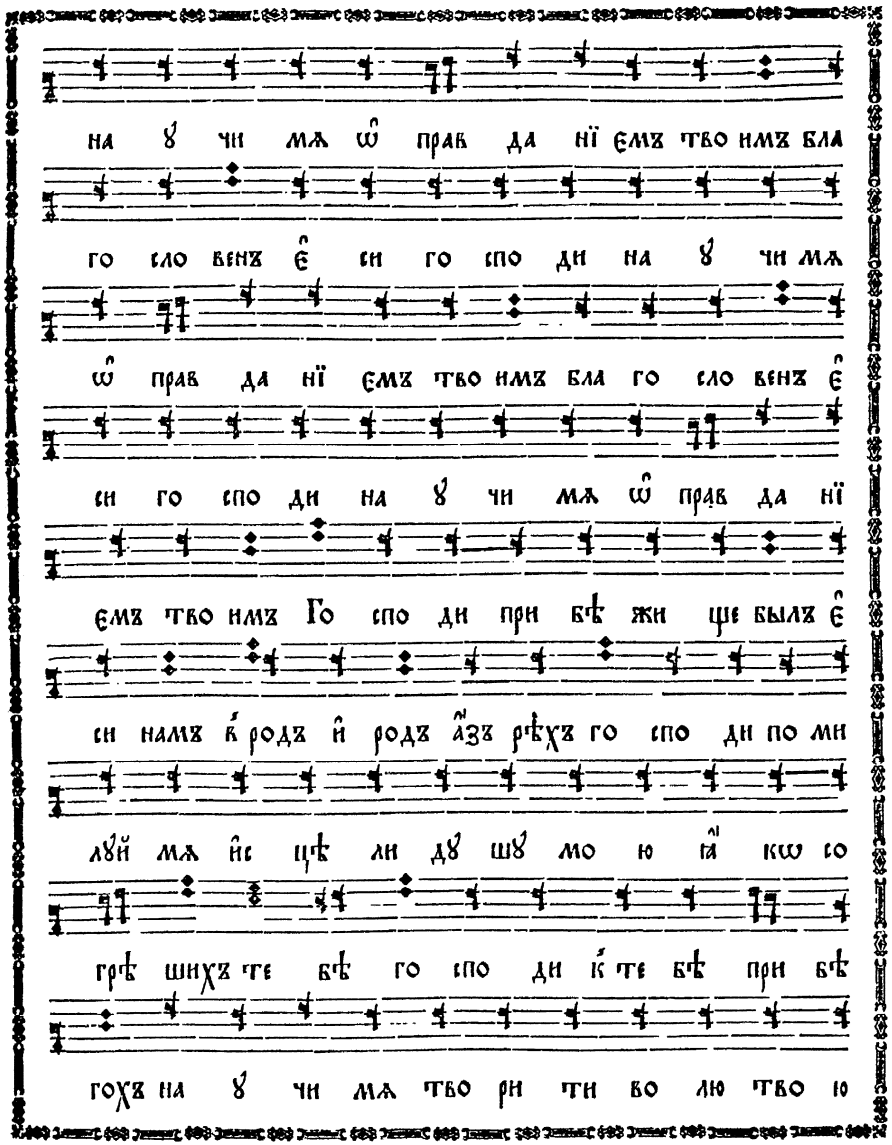
на в̑ чи мѧ ѡ̑ правѣ да нї е̑мъ тво имъ бла
го сло венъ е̑ си го спо ди на в̑ чи мѧ
ѡ̑ правѣ да нї е̑мъ тво имъ бла го сло венъ е̑
си го спо ди на в̑ чи мѧ ѡ̑ правѣ да нї
е̑мъ тво имъ Го спо ди при вѣ жи ще былъ е̑
си намъ к̑ родѣ и̑ родъ а̑зъ рѣхъ го спо ди по ми
луй мѧ йс цѣ ли дв̑ шв̑ мо ю и̑ кѡ со
грѣ шихъ те вѣ го спо ди к̑ те вѣ при вѣ
гохъ на в̑ чи мѧ тво ри ти во лю тво ю

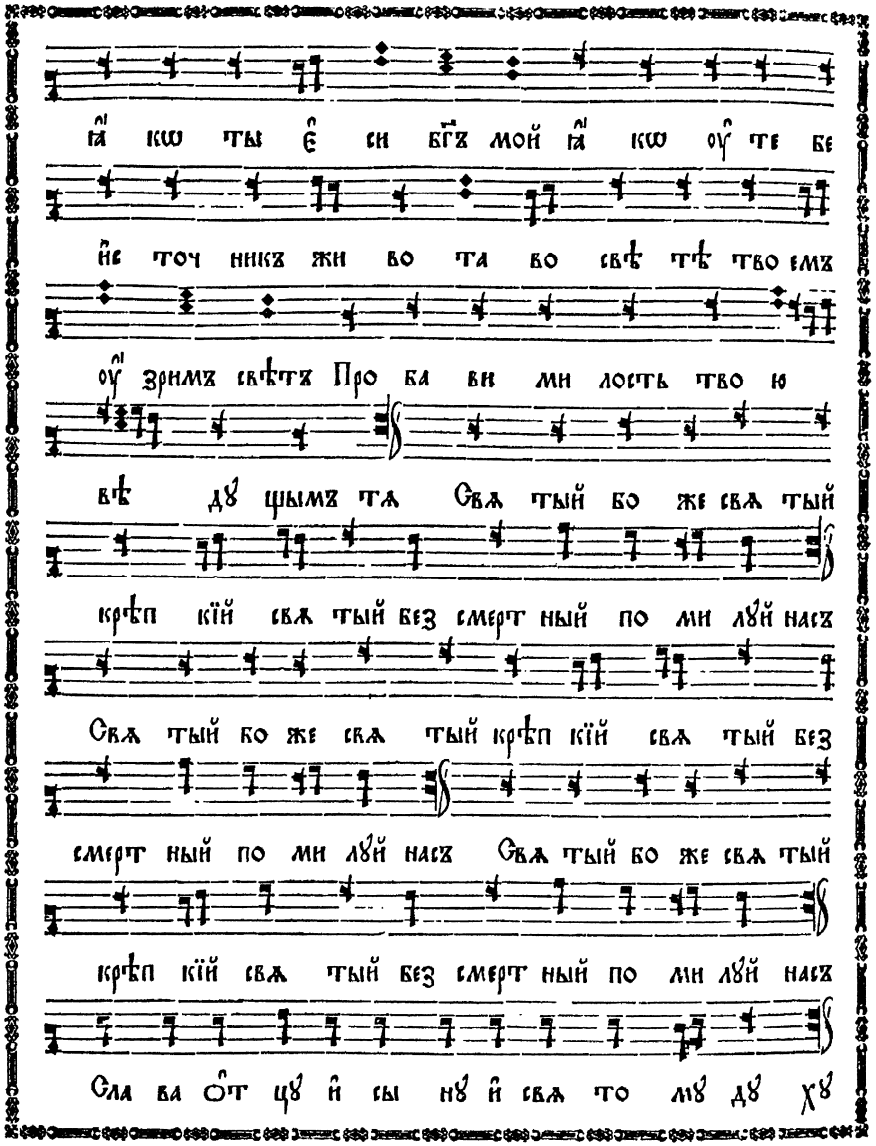

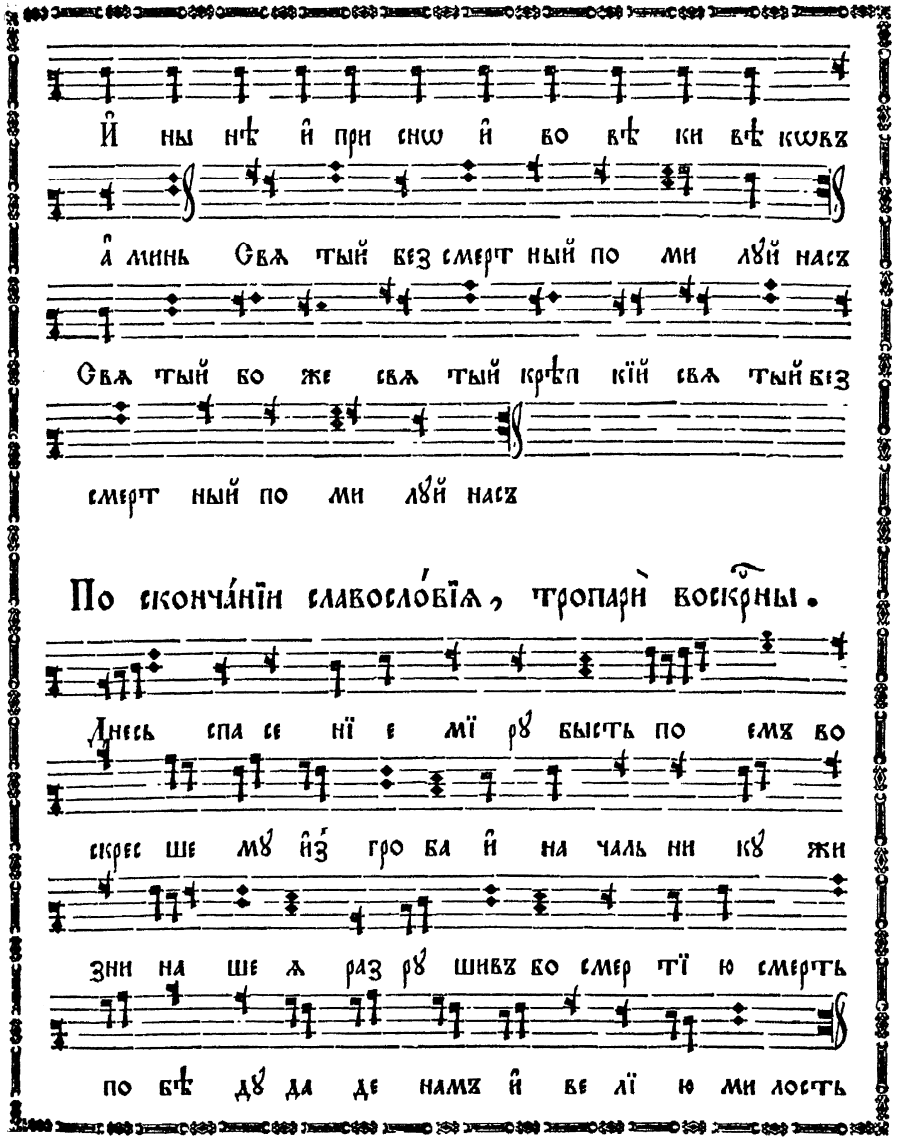

По скончáнїи славослóвїѧ, тропарь̀ воскр҃ны.

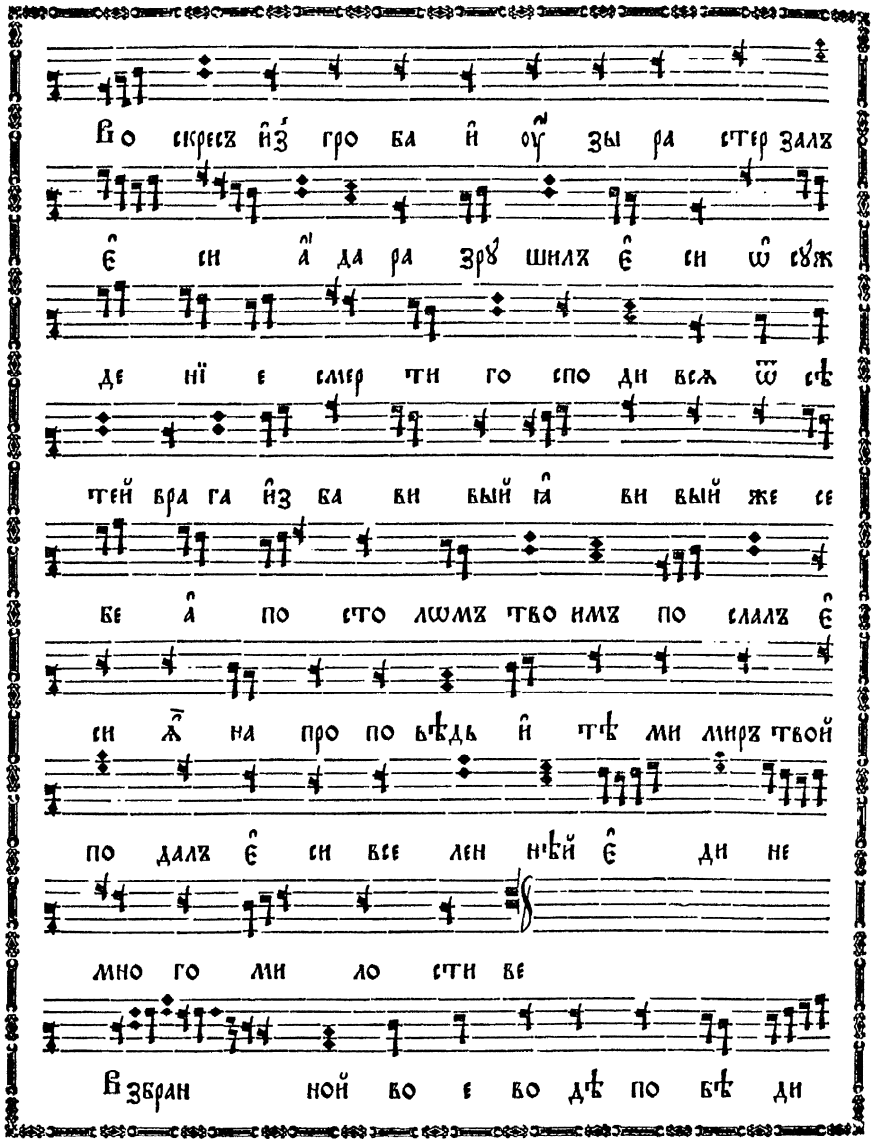

Зна-
мен-
ный
рос-
пѣвъ

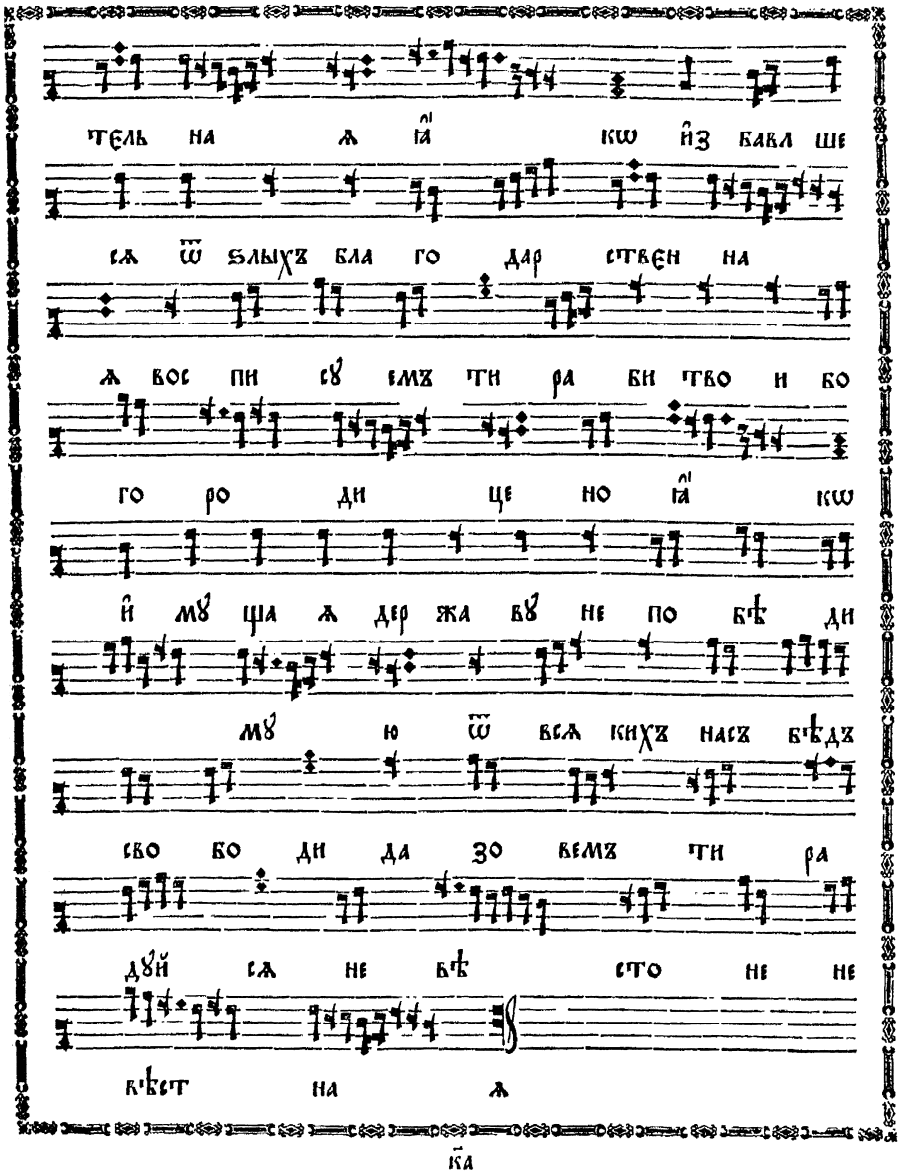

к҃а

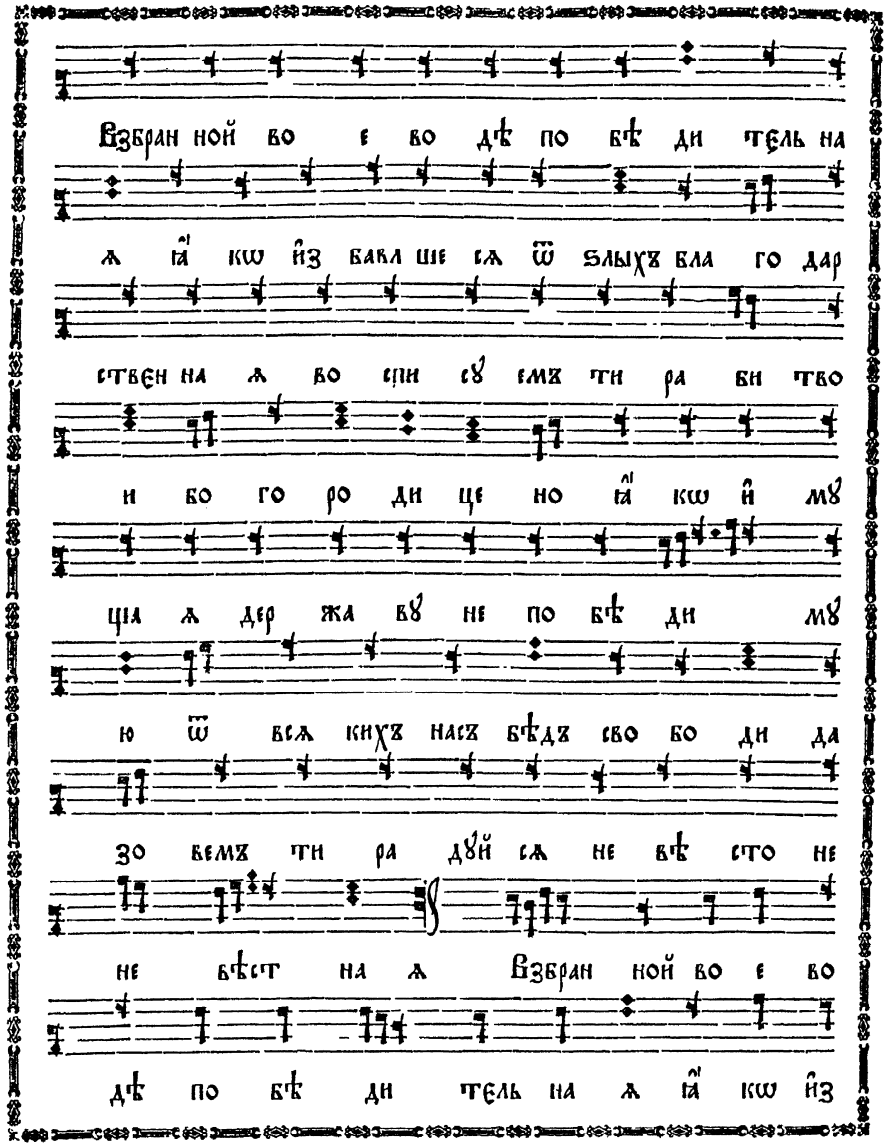

Взбран ной во е во дѣ по бѣ ди тель на
ѧ ꙗ҆ кѡ и҆з бавл ше сѧ ѿ ѕлыхъ бла го дар
ствен на ѧ во спи сꙋ емъ ти ра би тво
и бо го ро ди це но ꙗ҆ кѡ и҆ мꙋ
ща ѧ дер жа вꙋ не по бѣ ди мꙋ
ю ѿ всѧ кихъ насъ бѣдъ сво бо ди да
зо вемъ ти ра дꙋй сѧ не вѣ сто не
не вѣст на ѧ Взбран ной во е во
дѣ по бѣ ди тель на ѧ ꙗ҆ кѡ и҆з

Кіевскагѡ роспѣва

fol. 81 verso

бавл ше сѧ ѿ ѕлыхъ бла го дар ствен на
ѧ во спи сꙋ емъ ти ра би тво и бо го
ро ди це но ꙗ҆ кѡ и҆ мꙋ ща ѧ дер
жа вꙋ не по бѣ ди мꙋ ю ѿ всѧ кихъ насъ
бѣдъ сво бо ди да зо вемъ ти ра дꙋй сѧ
не вѣ сто не не вѣст на ѧ

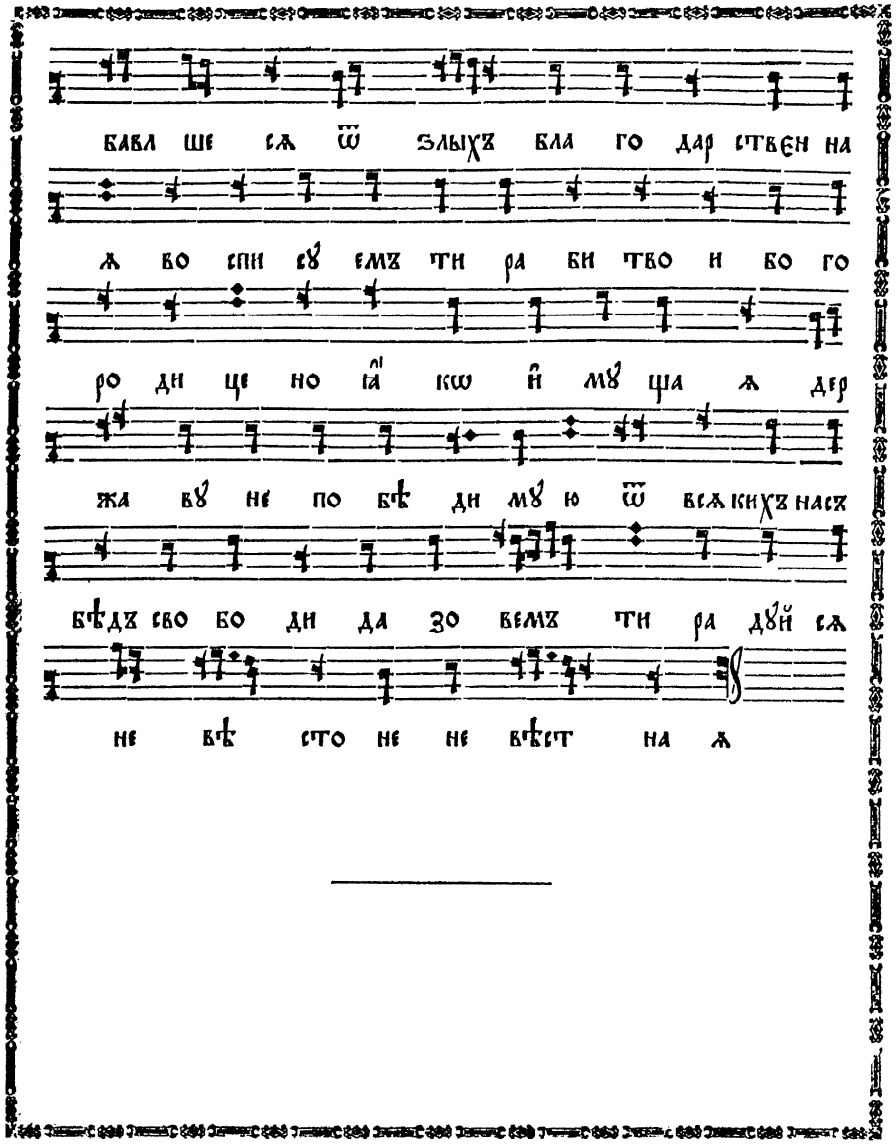

fol. 82

НАЧАЛО БЖТВЕННЫѦ ЛІТУРГІИ.

Знаменнаго роспѣва

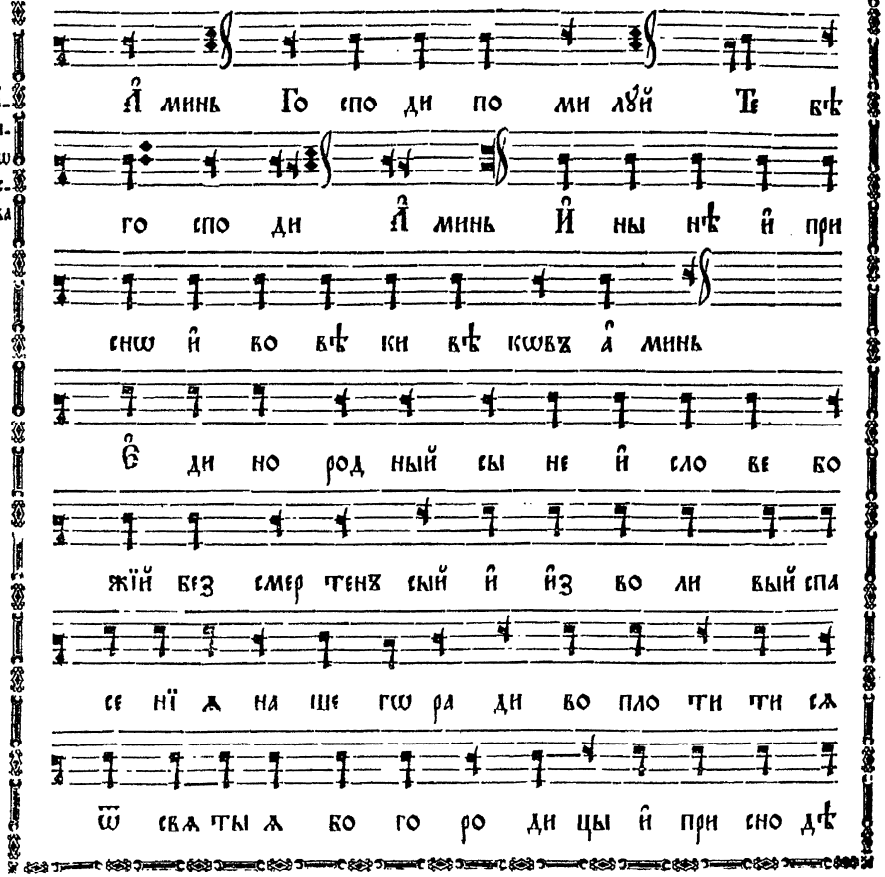

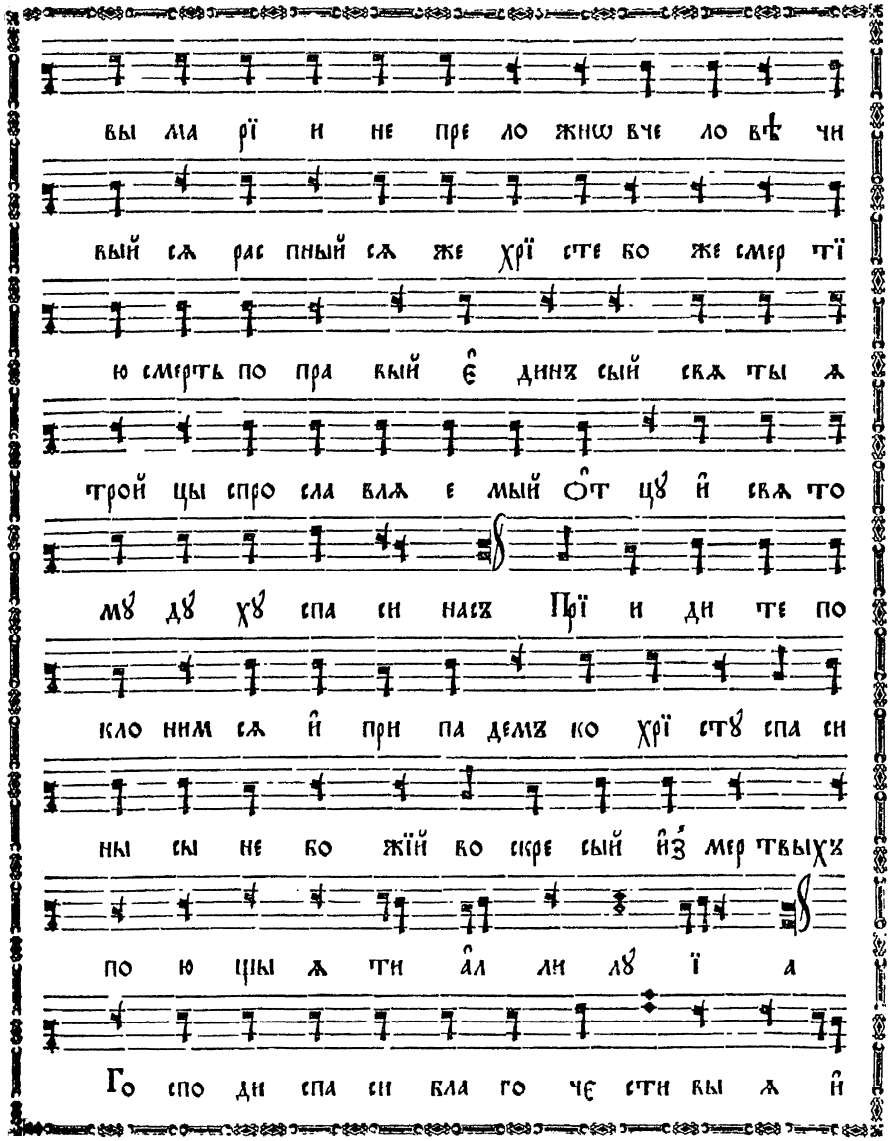

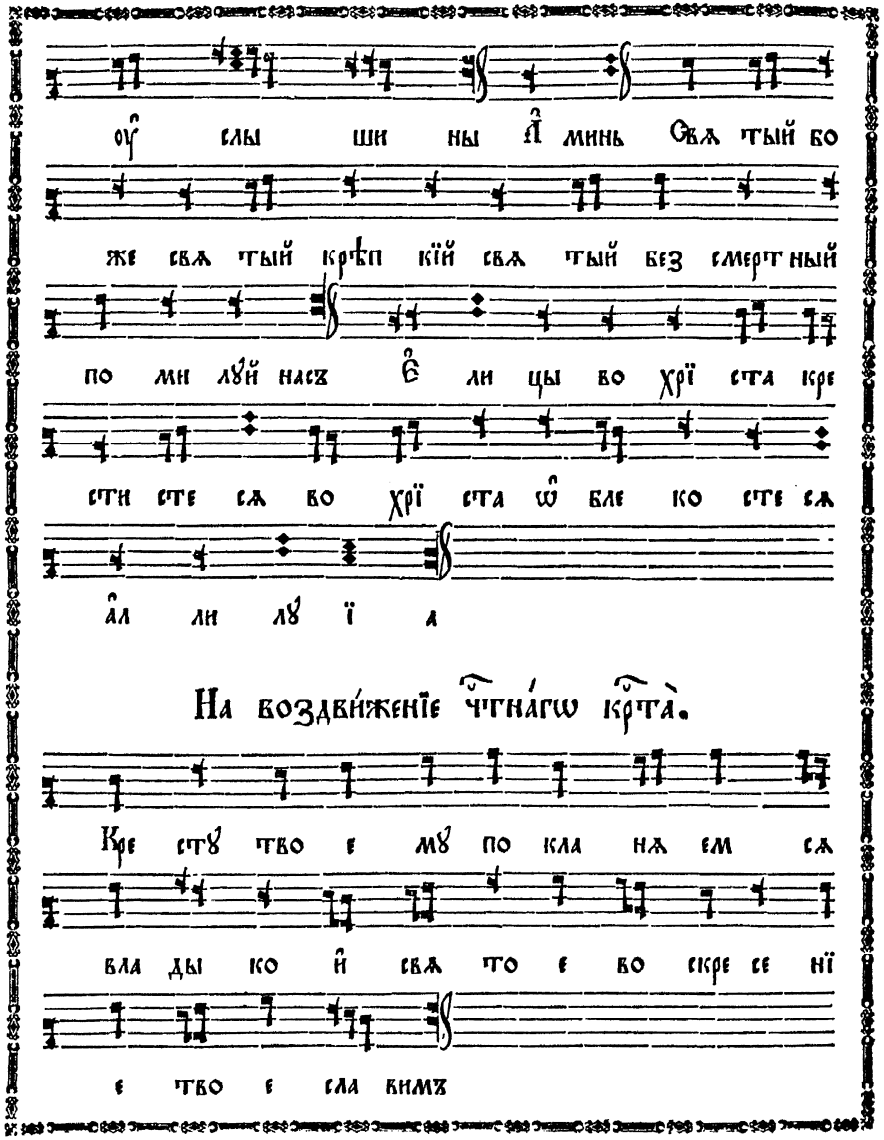

На воздви́женіе ч҃тна́го кр҃та́.

Проки́мны воскр҃ны. Гла́съ а̑.

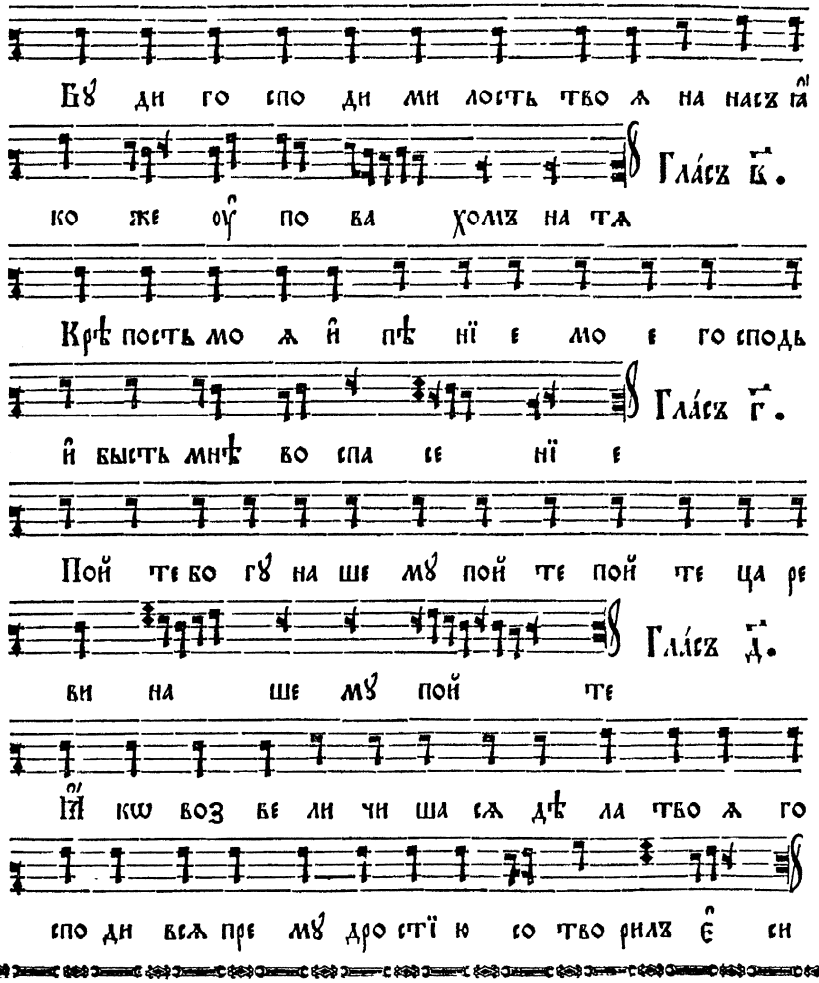

Гла́съ є҃.

Ты го спо ди со хра ни ши ны

и҆ со блю де ши ны ѿ ро да се гѡ и҆

во вѣкъ

Гла́съ ѕ҃.

Спа си го спо ди лю ди тво ѧ и҆ бла го

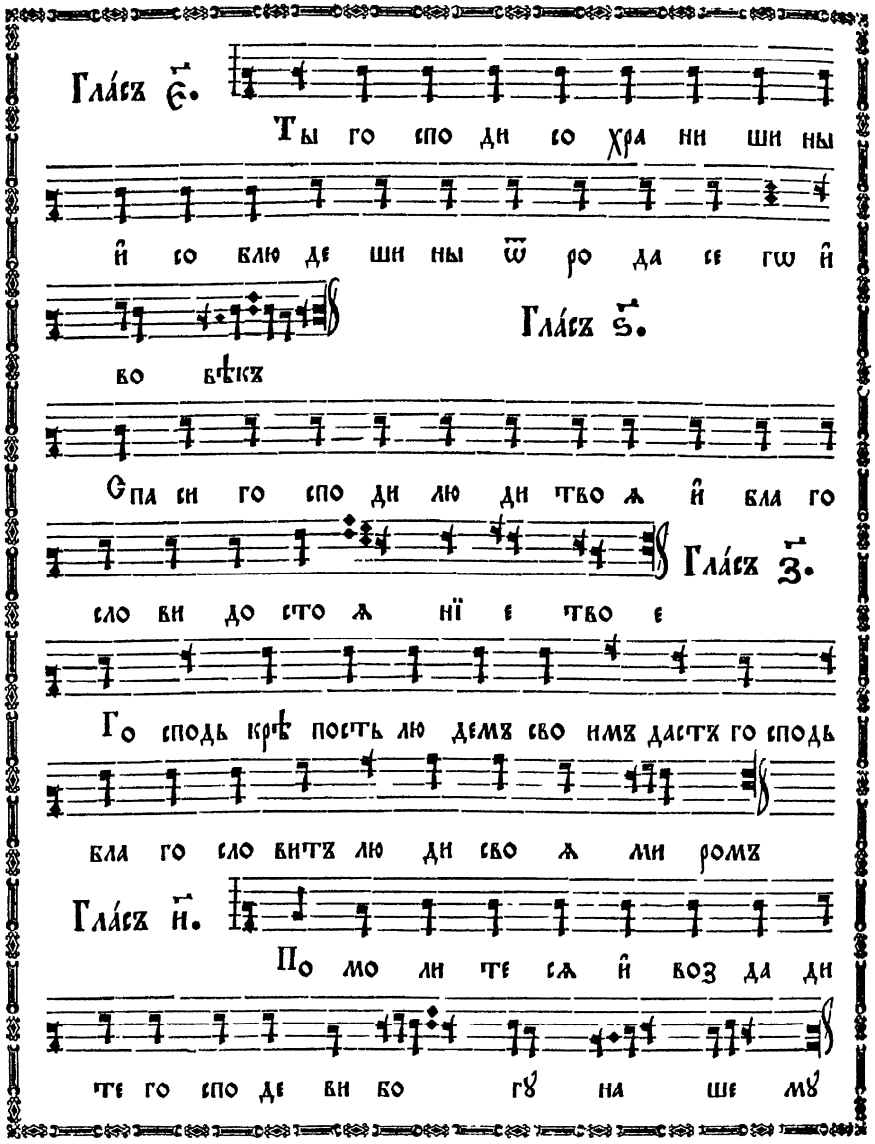

сло ви до сто ѧ нї е тво е

Гла́съ з҃.

Го сподь крѣ пость лю демъ сво имъ дастъ го сподь

бла го сло витъ лю ди сво ѧ ми ромъ

Гла́съ и҃.

По мо ли те сѧ и҆ воз да ди

те го спо де ви бо гꙋ на ше мꙋ

Прокі́мны дневні́и. Въ пн҃дникъ, гла́съ д҃.

Тво ряй а҆н ге лы сво ѧ дꙋ хи и҆ слꙋ ги сво

ѧ пла мень ѻ҆ гнен ный

Во вто́рникъ, гла́съ з҃.

Воз ве се лит сѧ пра вед никъ ѡ҆ го спо дѣ и҆

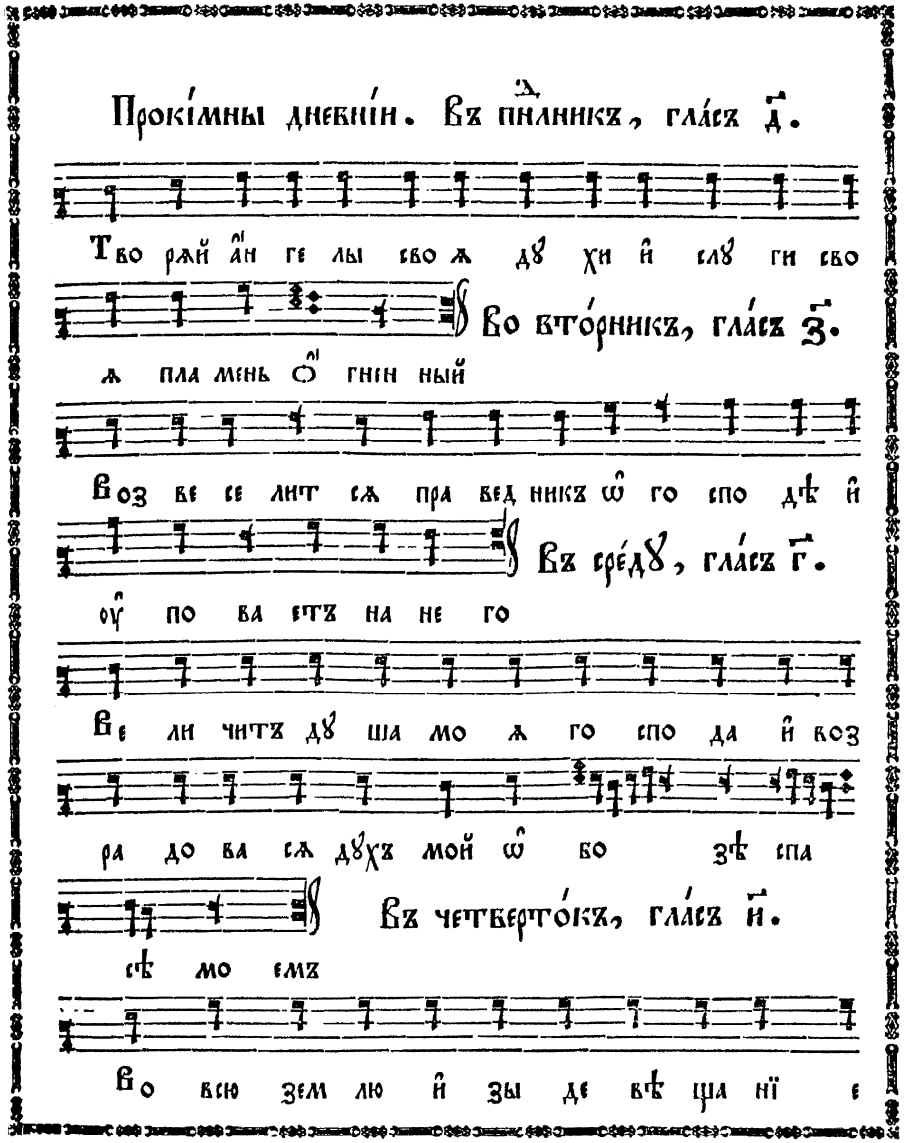

оу҆ по ва етъ на не го

Въ сре́дꙋ, гла́съ г҃.

Ве ли читъ дꙋ ша мо ѧ го спо да и҆ воз

ра до ва сѧ дꙋхъ мой ѡ҆ бо зѣ спа

сѣ мо емъ

Въ четверто́къ, гла́съ и҃.

Во всю зем лю и҆ зы де вѣ ща нї е

и҆́хъ и҆ в҆ кон цы все лен ны ѧ гла

Въ пѧто́къ, гла́съ з҃.

го лы и҆́хъ

Воз но си те го спо да бо га на ше го и҆

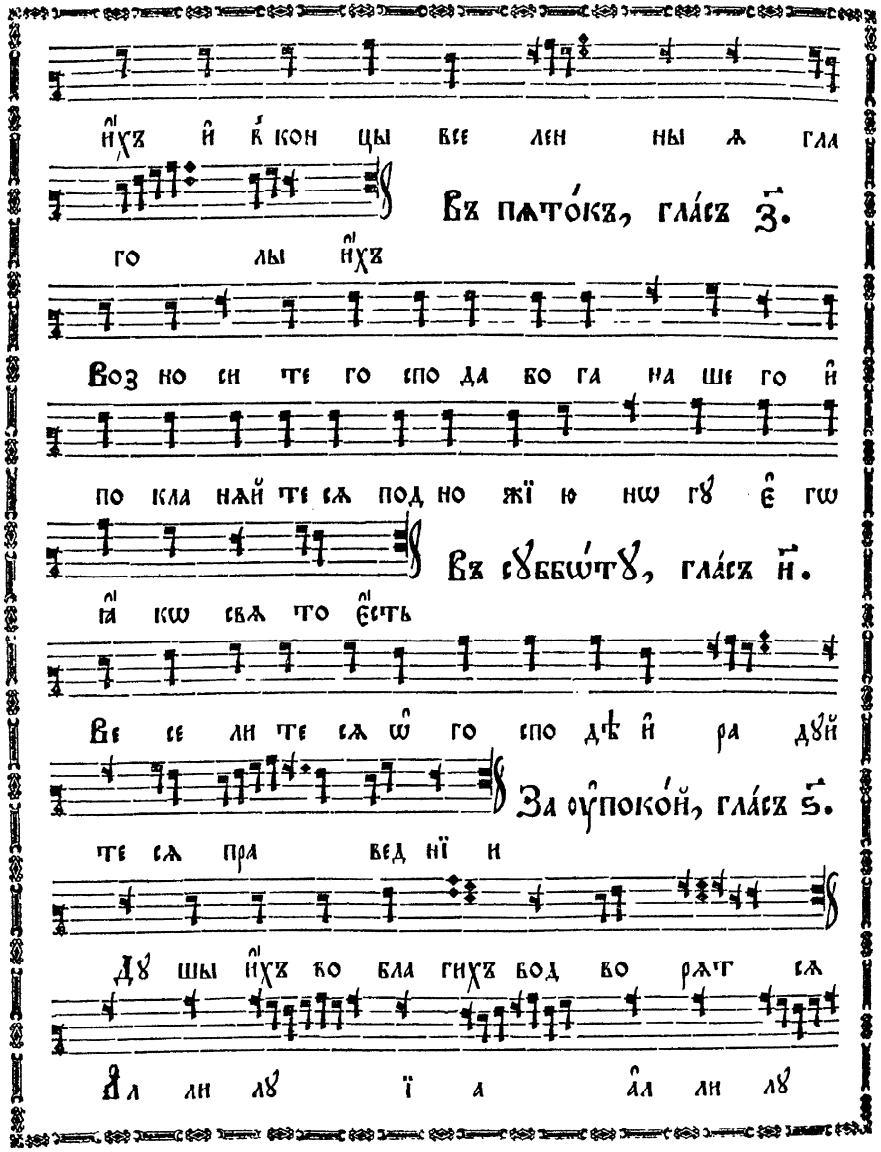

по кла нѧй те сѧ под но жї ю нѡ гꙋ є҆ гѡ

Въ сꙋббѡ́тꙋ, гла́съ и҃.

ꙗ҆ кѡ свѧ то є҆́сть

Ве се ли те сѧ ѡ҆ го спо дѣ и҆ ра дꙋй

За оу҆поко́й, гла́съ ѕ҃.

те сѧ пра вед нї и

Дꙋ шы и҆́хъ во бла гихъ вод во рѧт сѧ

А҆л ли лꙋ ї а а҆л ли лꙋ

ї а а҆л ли лꙋ ї

а И҆ дꙋ хо ви тво е мꙋ Сла ва

те бѣ го спо ди сла ва те бѣ

Го спо ди по ми лꙋй Го спо ди по ми

лꙋй го спо ди по ми лꙋй го спо ди по ми

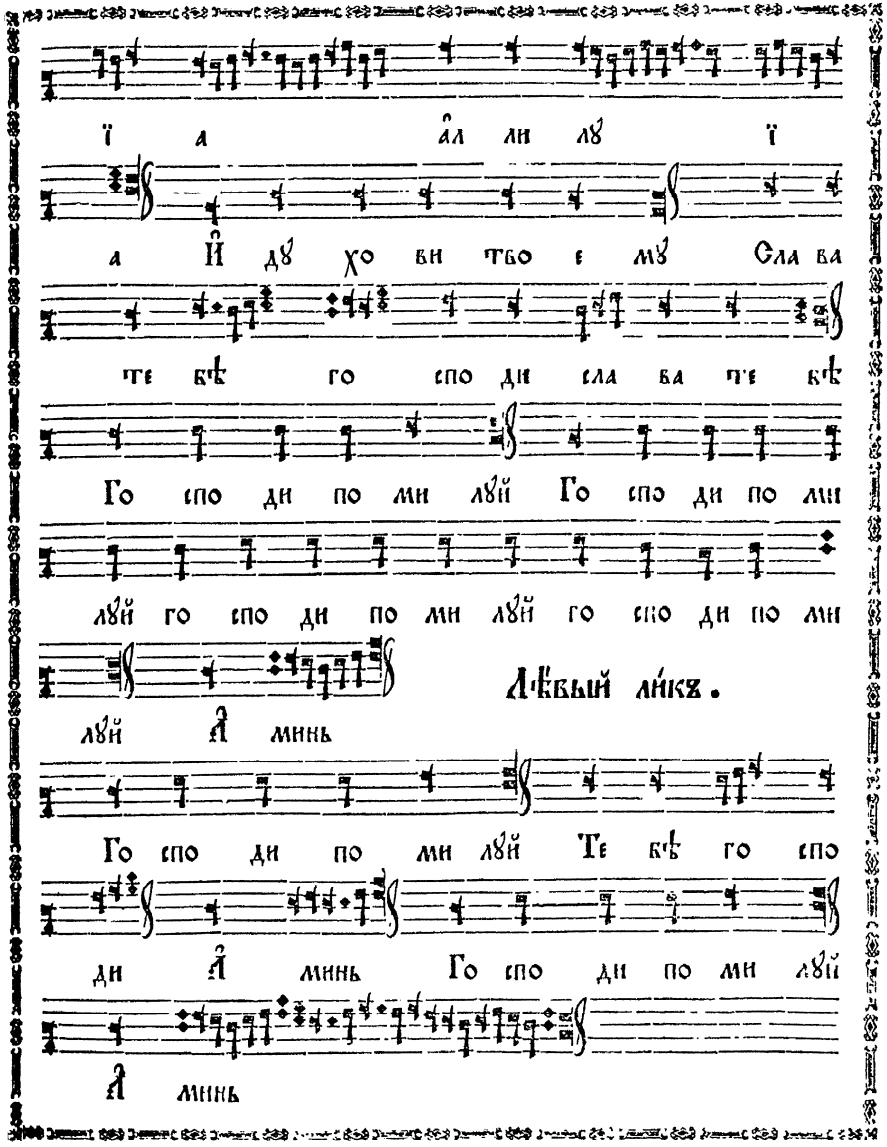

Лѣвый ли́къ.

лꙋй А҆ минь

Го спо ди по ми лꙋй Те бѣ го спо

ди А҆ минь Го спо ди по ми лꙋй

А҆ минь

fol. 85 verso

fol. 86

Та́же, херꙋві́мскаѧ пѣ́снь:

И҆ же хе рꙋ ві мы

тай нѡ ѡ҆ бра зꙋ

ю ще И҆ жи во тво

рѧ щей трои цѣ три свѧ тꙋ

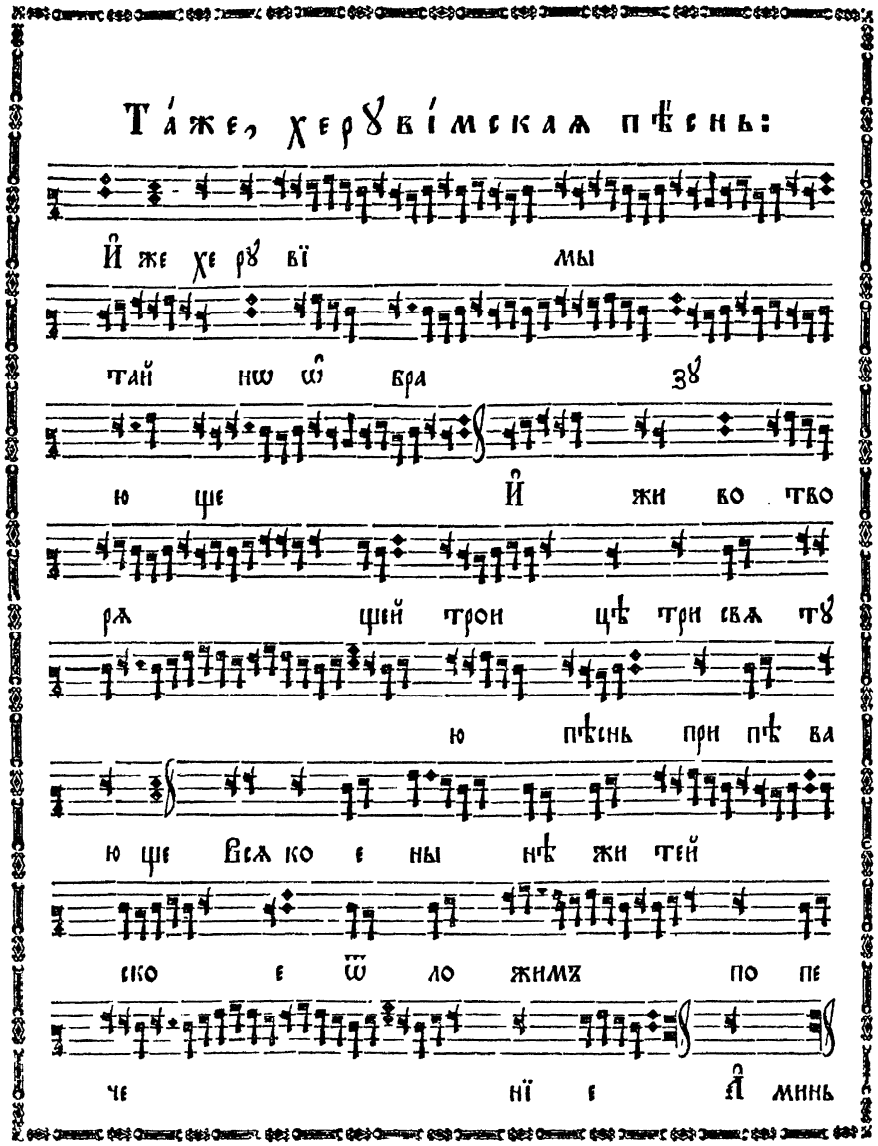

ю пѣснь при пѣ ва

ю ще Всѧ ко е ны нѣ жи тей

ско е ѿ ло жимъ по пе

че нї е А҆ минь

Ꙗ҆ кѡ да ца рѧ всѣхъ под и мемъ а҆н

гел ски ми не ви ди мѡ до рꙋ̈ но си

ма чин ми А҆л ли лꙋ ї а а҆л

ли лꙋ ї а а҆л ли лꙋ ї

а Го спо ди по

ми лꙋй По дай го спо ди Те бѣ го спо ди

А҆ минь И҆ дꙋ хо ви тво е мꙋ

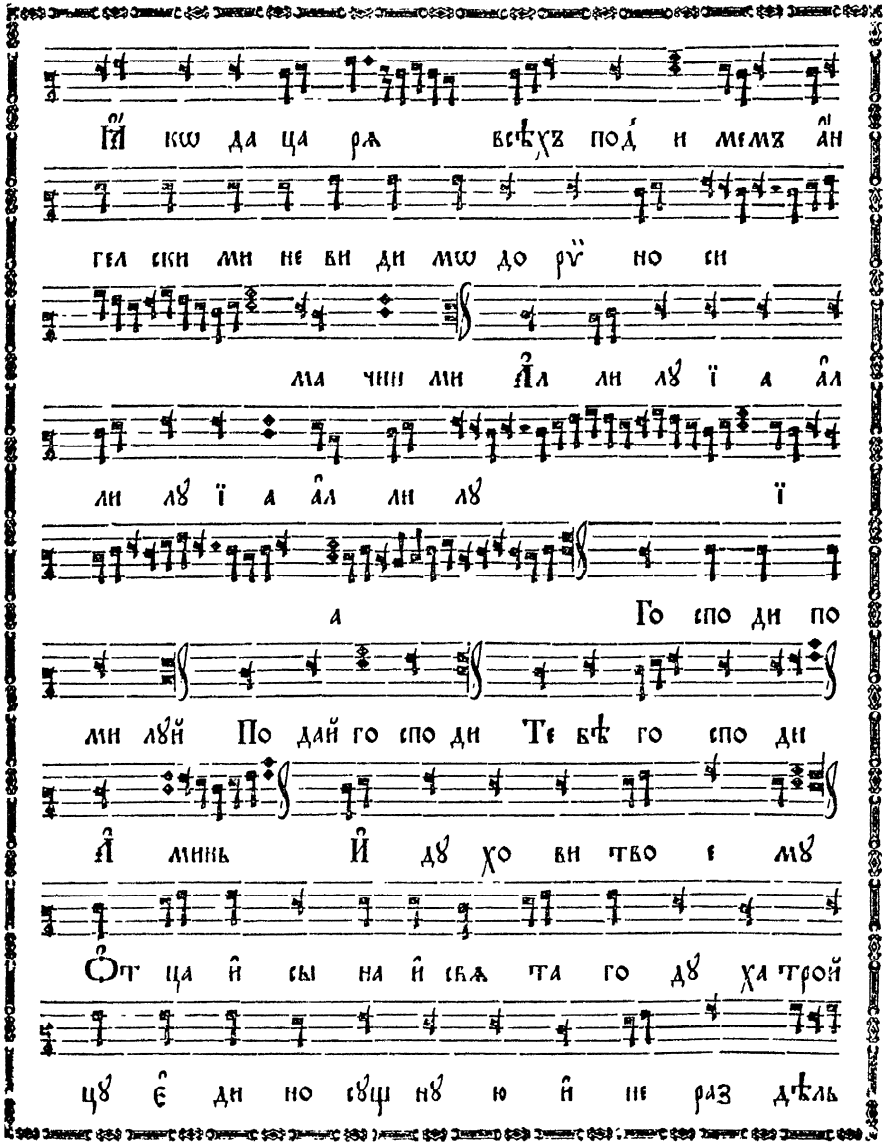

Ѻ҆т ца и҆ сы на и҆ свѧ та го дꙋ ха трой

цꙋ є҆ ди но сꙋщ нꙋ ю и҆ не раз дѣль

fol. 86 verso

fol. 87

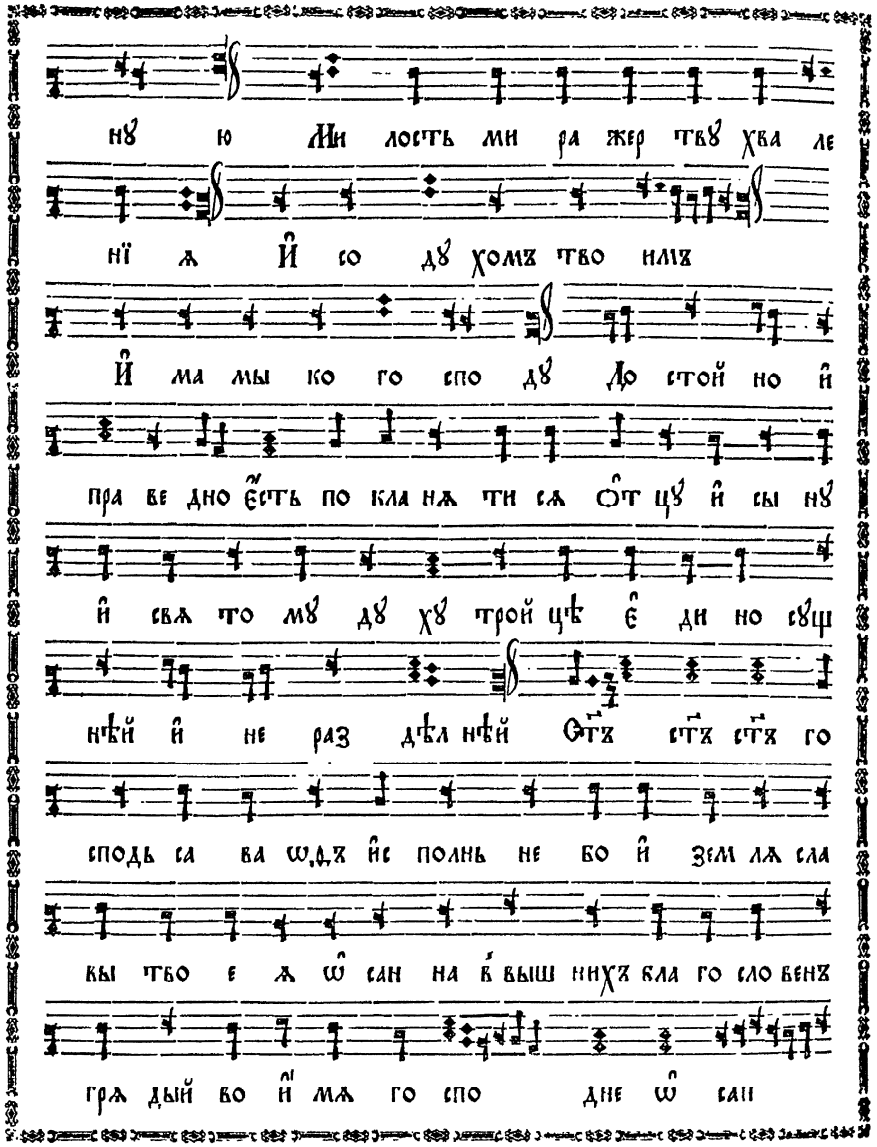
нꙋ ю Ми лость ми ра жер твꙋ хва ле
нї ѧ И со дꙋ хомъ тво имъ
И ма мы ко го спо дꙋ До стой но и
пра ве дно е҆сть по кла нѧ ти сѧ О҆т цꙋ и сы нꙋ
и свѧ то мꙋ дꙋ хꙋ трой цѣ е҆ ди но сꙋщ
нѣй и не раз дѣл нѣй С҃тъ с҃тъ с҃тъ го
сподь са ва ѡ҆дъ и҆с полнь не бо и зем лѧ сла
вы тво е ѧ ѡ҆ сан на в҆ выш нихъ бла го сло венъ
грѧ дый во и҆ мѧ го спо дне ѡ҆ сан

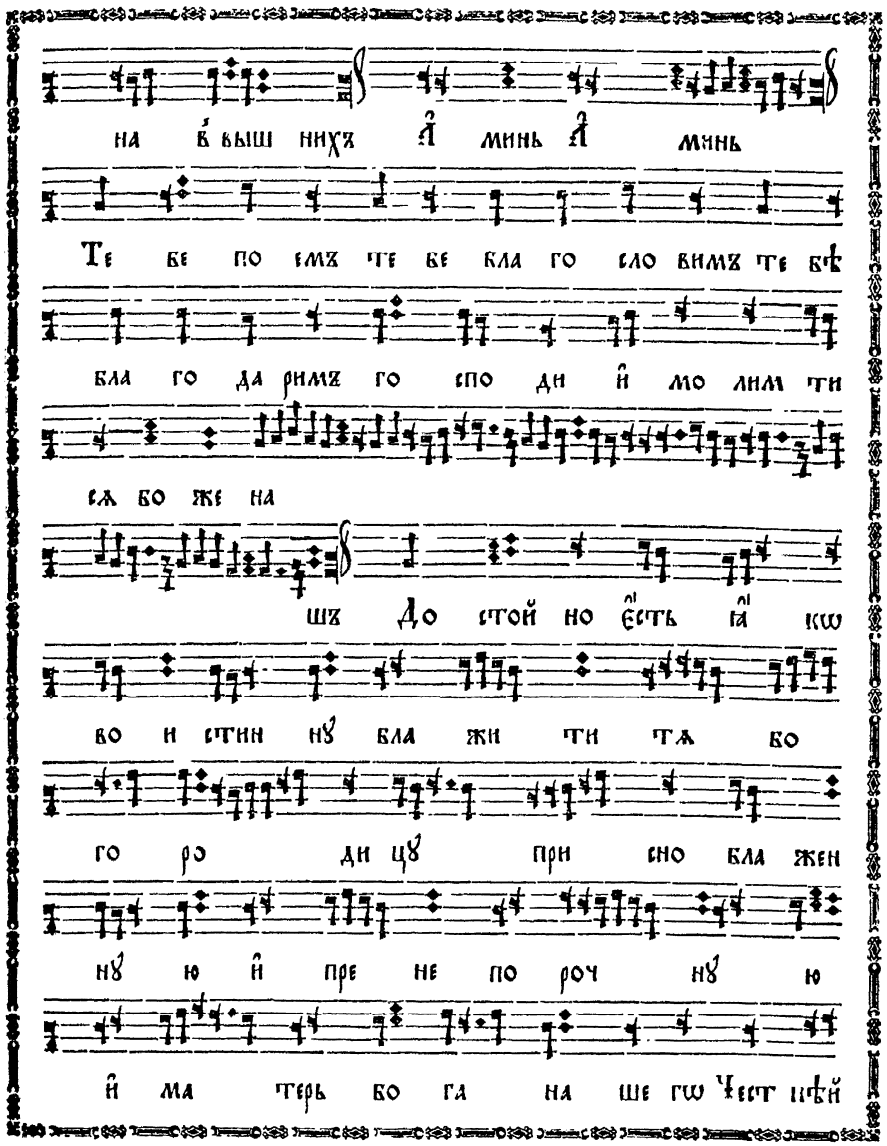
на в҆ выш нихъ А҆ минь А҆ минь
Те бе по емъ те бе бла го сло вимъ те бѣ
бла го да римъ го спо ди и мо лим ти
сѧ бо же на
шъ До стой но е҆сть ꙗ҆ кѡ
во и стин нꙋ бла жи ти тѧ бо
го ро ди цꙋ при сно бла жен
нꙋ ю и пре не по роч нꙋ ю
и ма терь бо га на ше гѡ Чест нѣй

шꙋ ю хе рꙋ вїмъ и҆ сла внѣй шꙋ ю

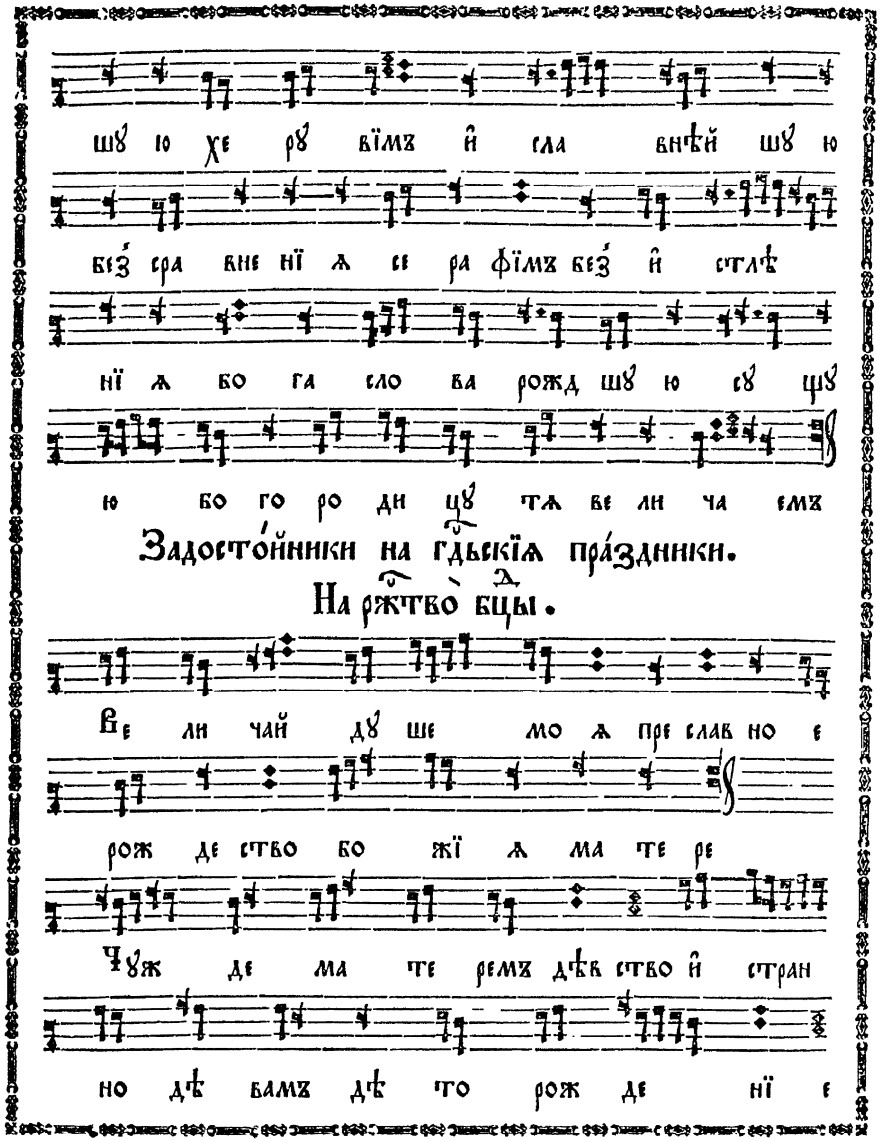

без̾ сра вне нї ѧ се ра фїмъ без̾ и҆ стлѣ

нї ѧ бо га сло ва рожд шꙋ ю сꙋ щꙋ

ю бо го ро ди цꙋ тѧ ве ли ча емъ

Задосто́йники на гдⷭ҇ьскїѧ пра́здники.

На ржⷭ҇тво̀ бцⷣы.

Зна́менна́гѡ роспѣ́ва

Ве ли чай дꙋ ше мо ѧ пре слав но е

рож де ство бо жї ѧ ма те ре

Чꙋж де ма те ремъ дѣв ство и҆ стран

но дѣ вамъ дѣ то рож де нї е

fol. 88 verso

на те бѣ бо го ро ди це ѻ҆ бо

ѧ ѹ҆ стро и ша сѧ тѣмъ тѧ

всѧ пле ме на зем на ѧ не пре стан

нѡ ве ли ча емъ

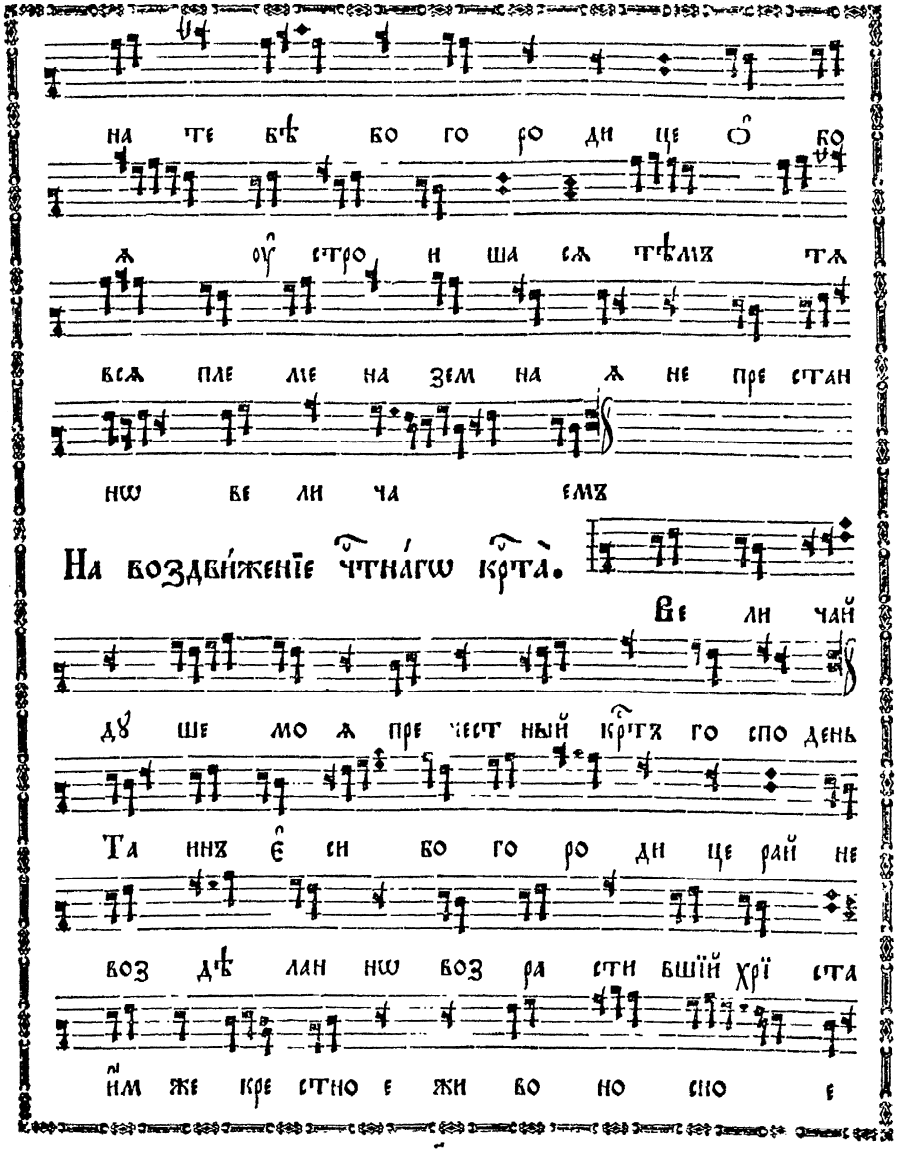

На воздви́женїе чⷭ҇тна́гѡ крⷭ҇та̀.

Ве ли чай

дꙋ ше мо ѧ пре чест ный крⷭ҇тъ го спо день

Та инъ є҆ си бо го ро ди це рай не

воз дѣ лан нѡ воз ра сти вшїй хрї ста

и҆м же кре стно е жи во но сно е

к҃г

fol. 89

на зем ли на са ди сѧ дре во тѣмъ ны

нѣ воз но си мꙋ по кла нѧ

ю ще сѧ є̑ мꙋ тѧ ве ли

Введе́нїю прест҃ыѧ бцы.

ча емъ

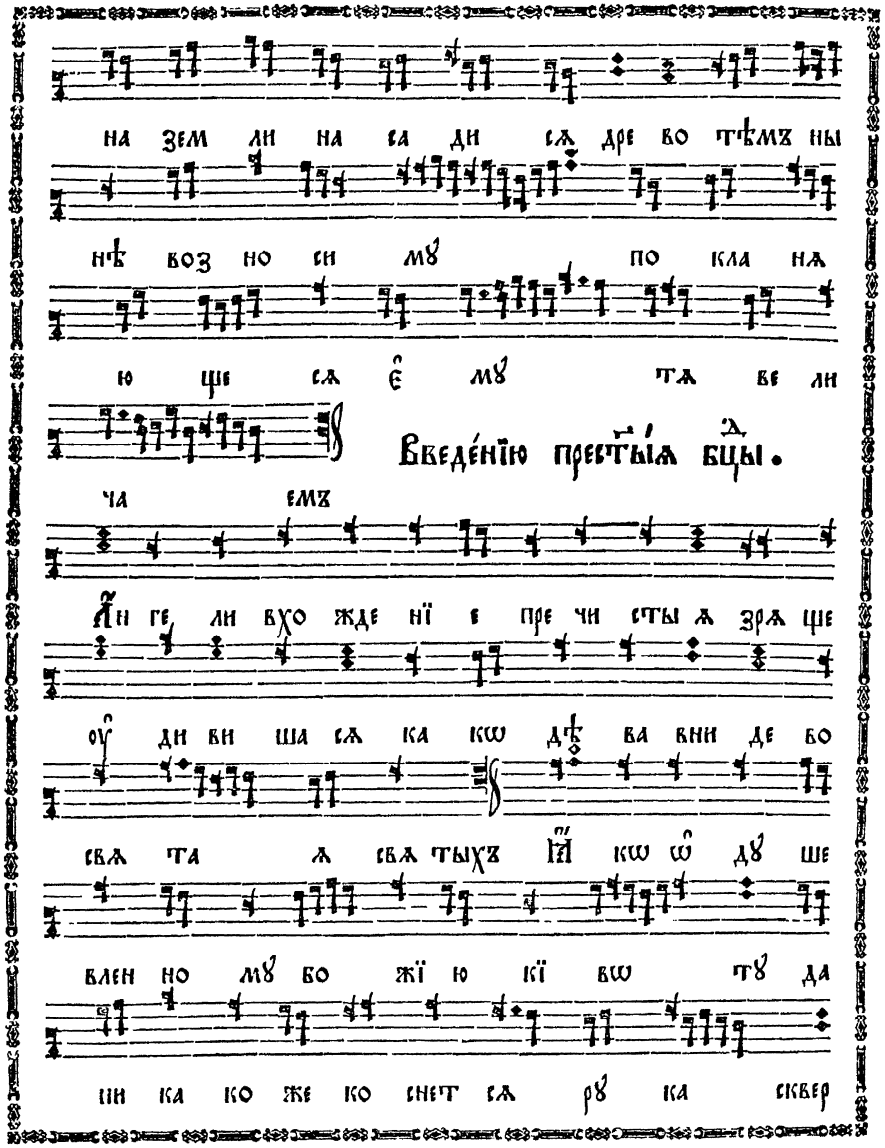

А҆н ге ли вхо жде нї е пре чи сты ѧ зрѧ ще

оу̑ ди ви ша сѧ ка кѡ дѣ ва вни де во

свѧ та ѧ свѧ тыхъ Ꙗ҆ кѡ ѡ̑ дꙋ ше

влен но мꙋ бо жї ю кї вѡ тꙋ да

ни ка ко же ко снет сѧ рꙋ ка сквер

ныхъ оу̑ стнѣ же вѣр ныхъ бо го ро ди

цѣ не мол чнѡ гласъ а҆н

ге ла во спѣ ва ю ще с҆ ра до стї ю

да во пї ютъ и҆с тин нѡ выш ши всѣхъ є̑

На рж҃тво̀ хр҃то́во.

си дѣ во чи ста ѧ

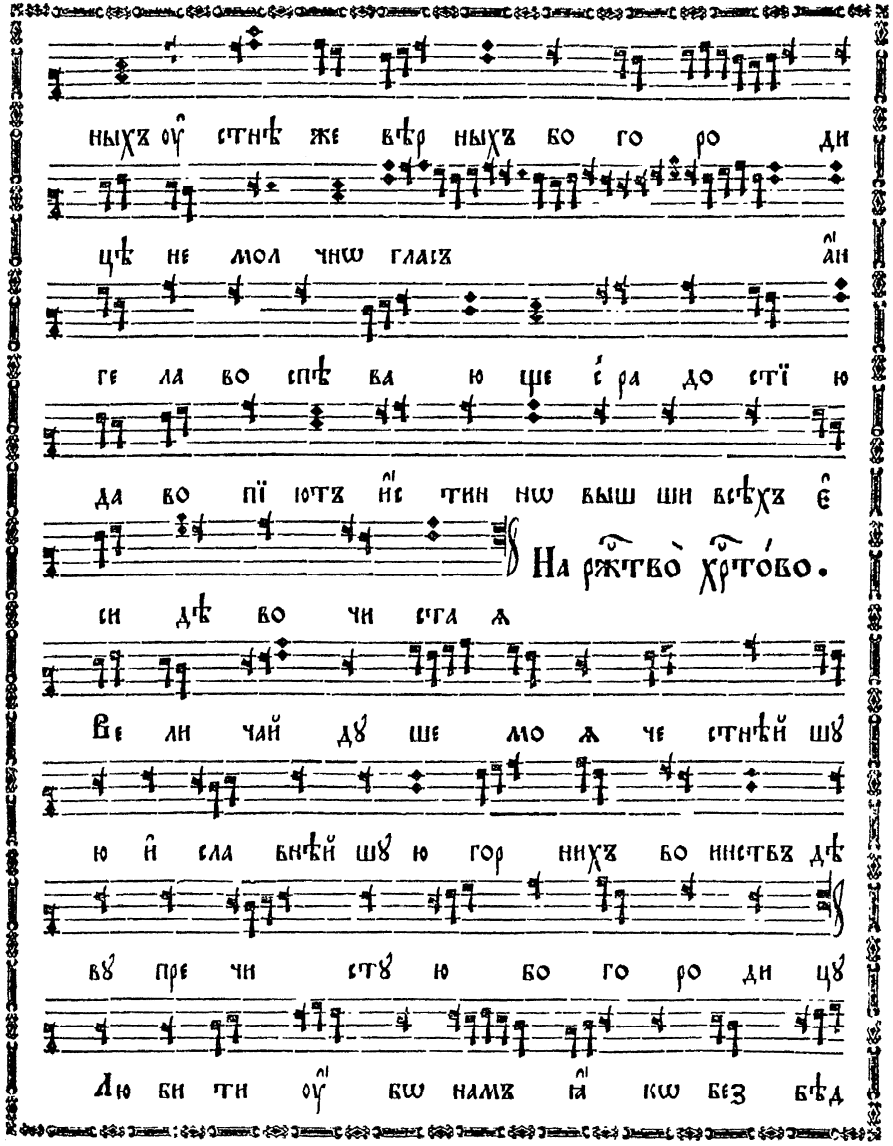

Ве ли чай дꙋ ше мо ѧ че стнѣй шꙋ

ю и҆ сла внѣй шꙋ ю гор нихъ во инствъ дѣ

вꙋ пре чи стꙋ ю бо го ро ди цꙋ

Лю би ти оу̑ бѡ намъ ꙗ҆ кѡ без бѣд

но е стра хомъ оу҆ до бѣ е мол ча

нї е лю бо вї ю же дѣ во пѣ сни тка

ти спро тѧ жен нѡ сло жен ны ѧ не ꙋ

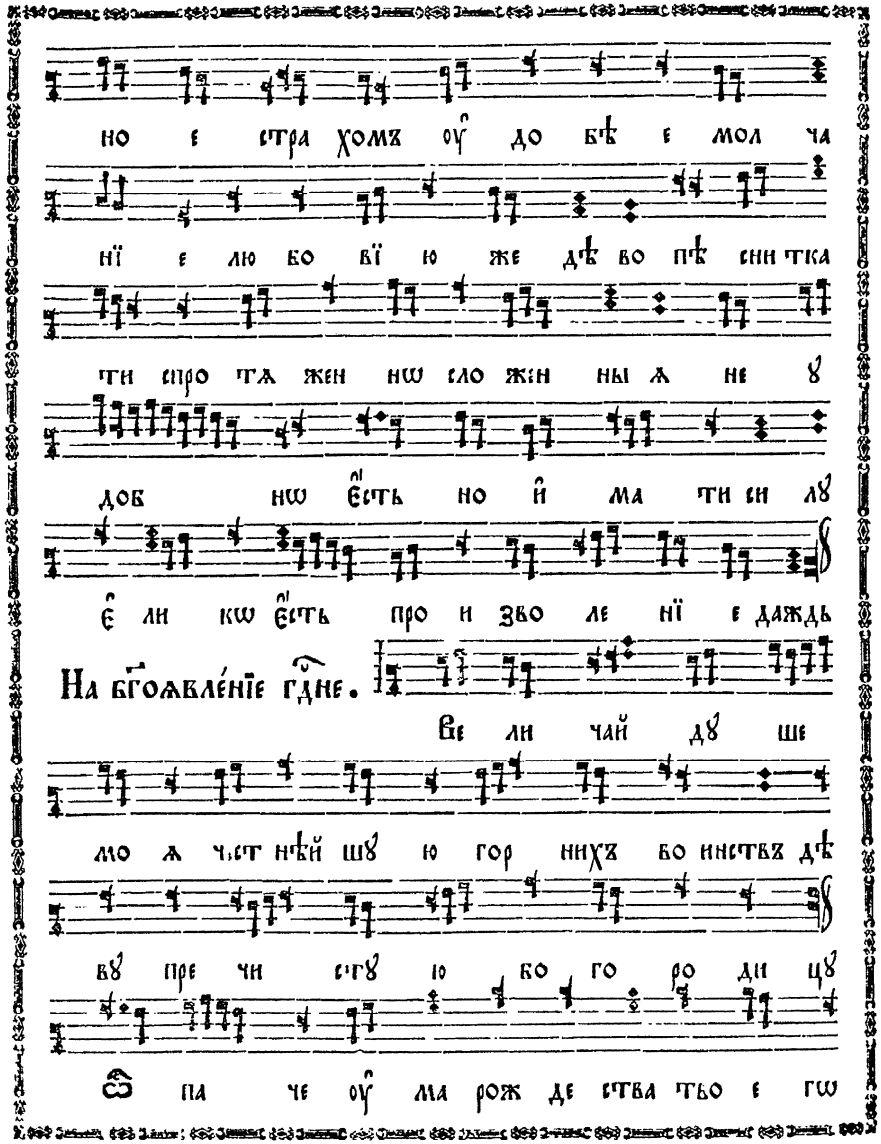

доб нѡ є҆сть но и҆ ма ти си лꙋ

є҆ ли кѡ є҆сть про и зво ле нї е даждь

На бг҃оѧвле́нїе гд҃не.

Ве ли чай дꙋ ше

мо ѧ чест нѣй шꙋ ю гор нихъ во инствъ дѣ

вꙋ пре чи стꙋ ю бо го ро ди цꙋ

ѿ па че оу҆ ма рож де ства тво е гѡ

чꙋ десъ не вѣ сто все чи ста ѧ ма ти

бла го сло вен на ѧ є҆ ю же по

лꙋ чив ше все со вер шен но е спа

се нї е до стой нѡ хва лимъ ꙗ҆ кѡ

бла го дѣ те лѧ даръ но сѧ ще пѣснь

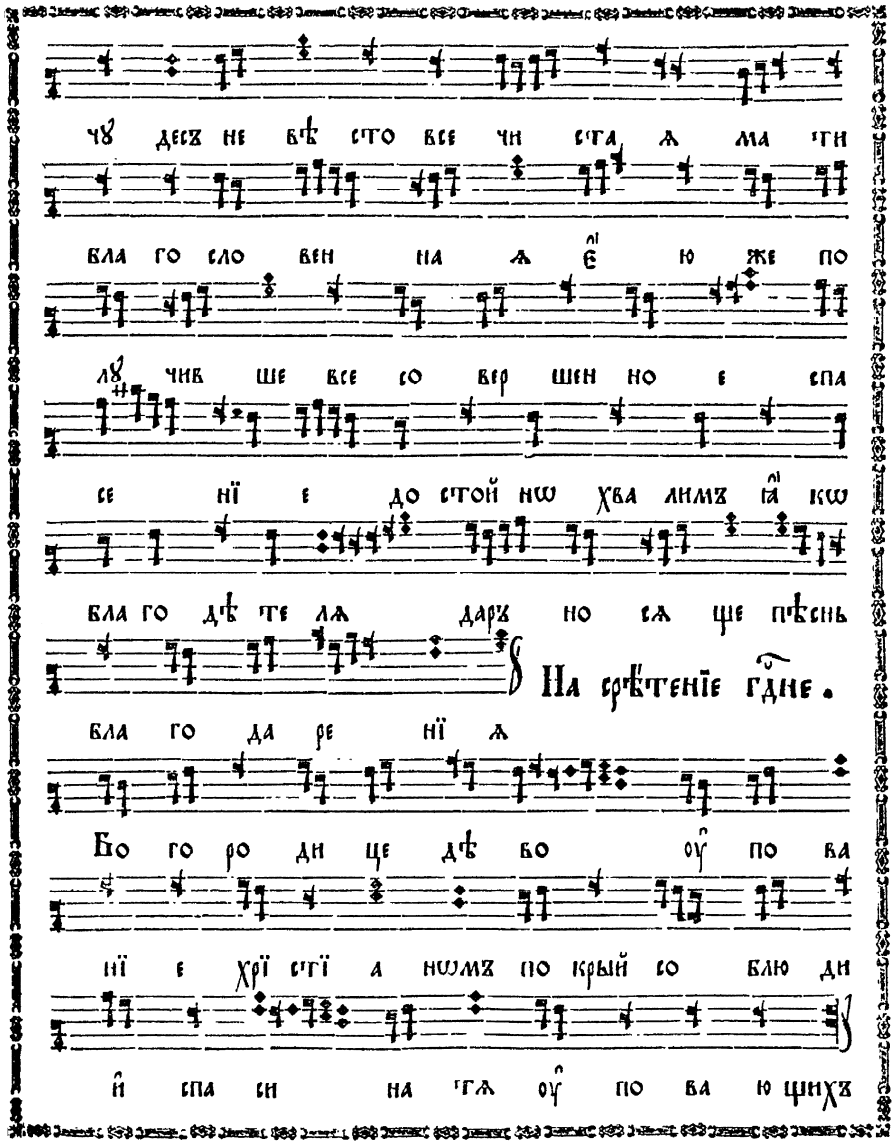

На срѣтенїе гд҃не.

бла го да ре нї ѧ

Бо го ро ди це дѣ во оу҆ по ва

нї е хрї стї а нѡмъ по крый со блю ди

и҆ спа си на тѧ оу҆ по ва ю щихъ

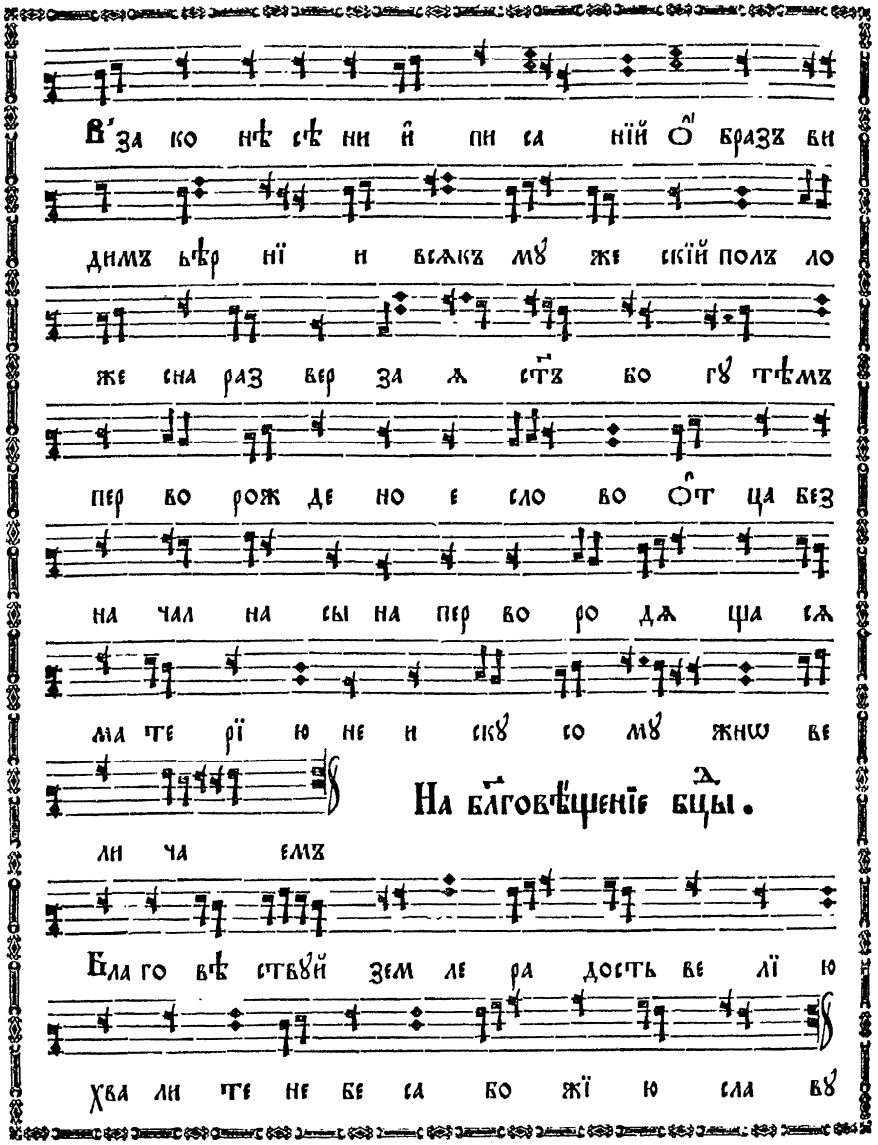

В҆за ко нѣ сѣ ни и҆ пи са нїй о҆ бразъ ви
димъ вѣр нї и всѧкъ мꙋ же скїй полъ ло
же сна раз вер за ѧ ст҃ъ бо гꙋ тѣмъ
пер во рож де но е сло во о҆т ца без
на чал на сы на пер во ро дѧ ща сѧ
ма те рї ю не и скꙋ со мꙋ жнѡ ве
ли ча емъ

На бл҃говѣщенїе бц҃ы.

Бла го вѣ ствꙋй зем ле ра дость ве лї ю
хва ли те не бе са бо жї ю сла вꙋ

Ꙗ҆ кѡ ѡ҆ дꙋ ше влен но мꙋ бо жї ю
кї вѡ тꙋ да ни ка ко же ко снет
сѧ рꙋ ка сквер ныхъ оу҆ стнѣ же вѣр ныхъ
бо го ро ди цѣ не мол чнѡ гласъ
а҆н ге ла во спѣ ва ю ще
с҆ ра до стї ю да во пї ютъ ра дꙋй сѧ
бла го дат на ѧ го сподь с҆ то бо ю

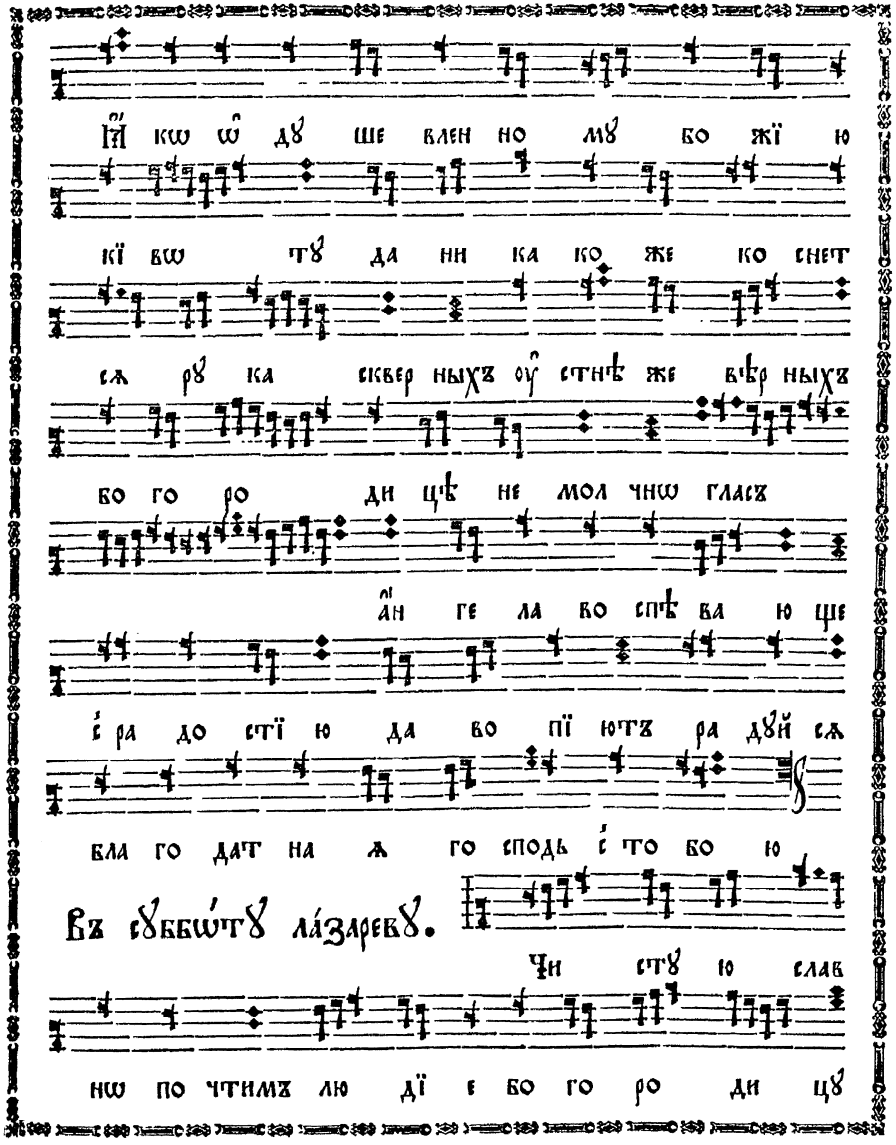

Въ сꙋббѡ́тꙋ ла́заревꙋ.

Чи стꙋ ю слав
нѡ по чтимъ лю дї е бо го ро ди цꙋ

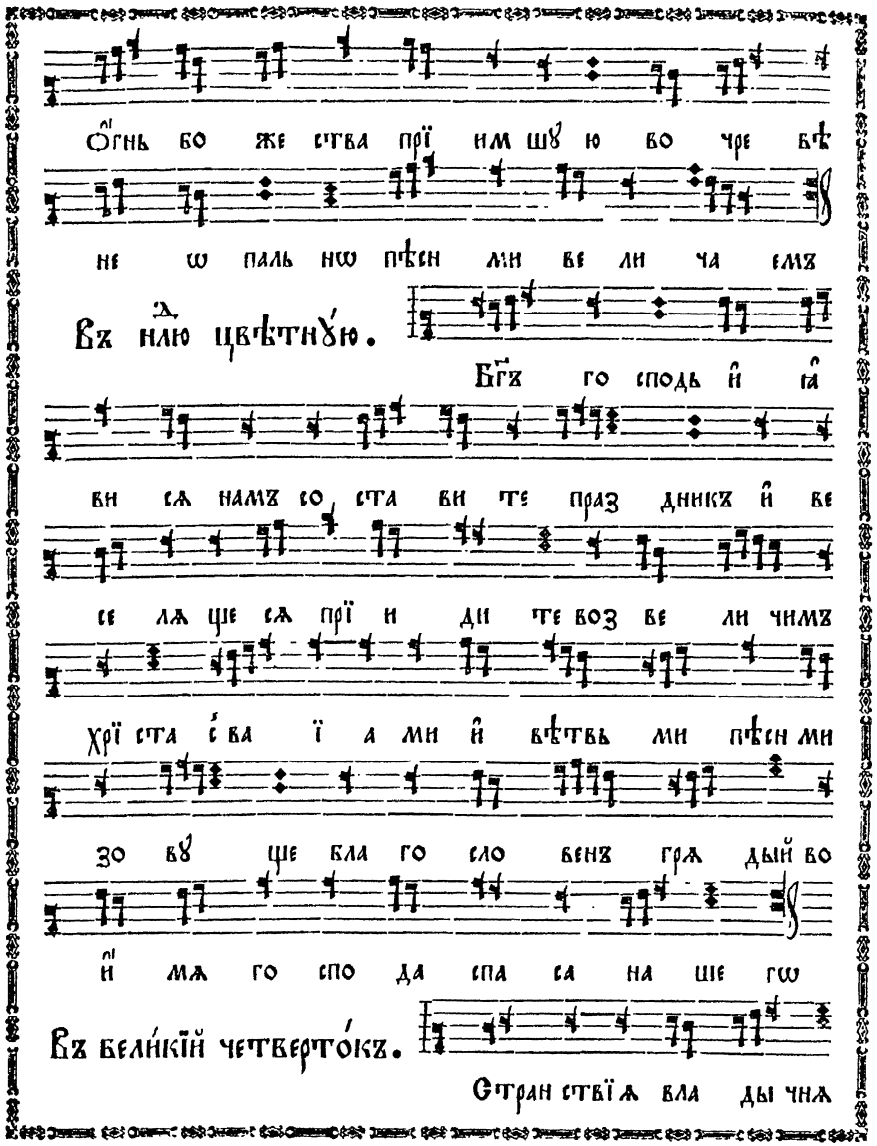
Ѻ҆гнь бо же ства прї им шꙋ ю во чре вѣ
не ѡ паль нѡ пѣсн ми ве ли ча емъ
Въ нлю цвѣтнꙋю.
Бг҃ъ го сподь и҆ ꙗ҆
ви сѧ намъ со ста ви те праз дникъ и҆ ве
се лѧ ще сѧ прї и ди те воз ве ли чимъ
хрї ста с҆ ва ї а ми и҆ вѣтвь ми пѣсн ми
зо вꙋ ще бла го сло венъ грѧ дый во
и҆ мѧ го спо да спа са на ше гѡ
Въ бели́кїй четверто́къ.
Стран ствїѧ вла ды чнѧ

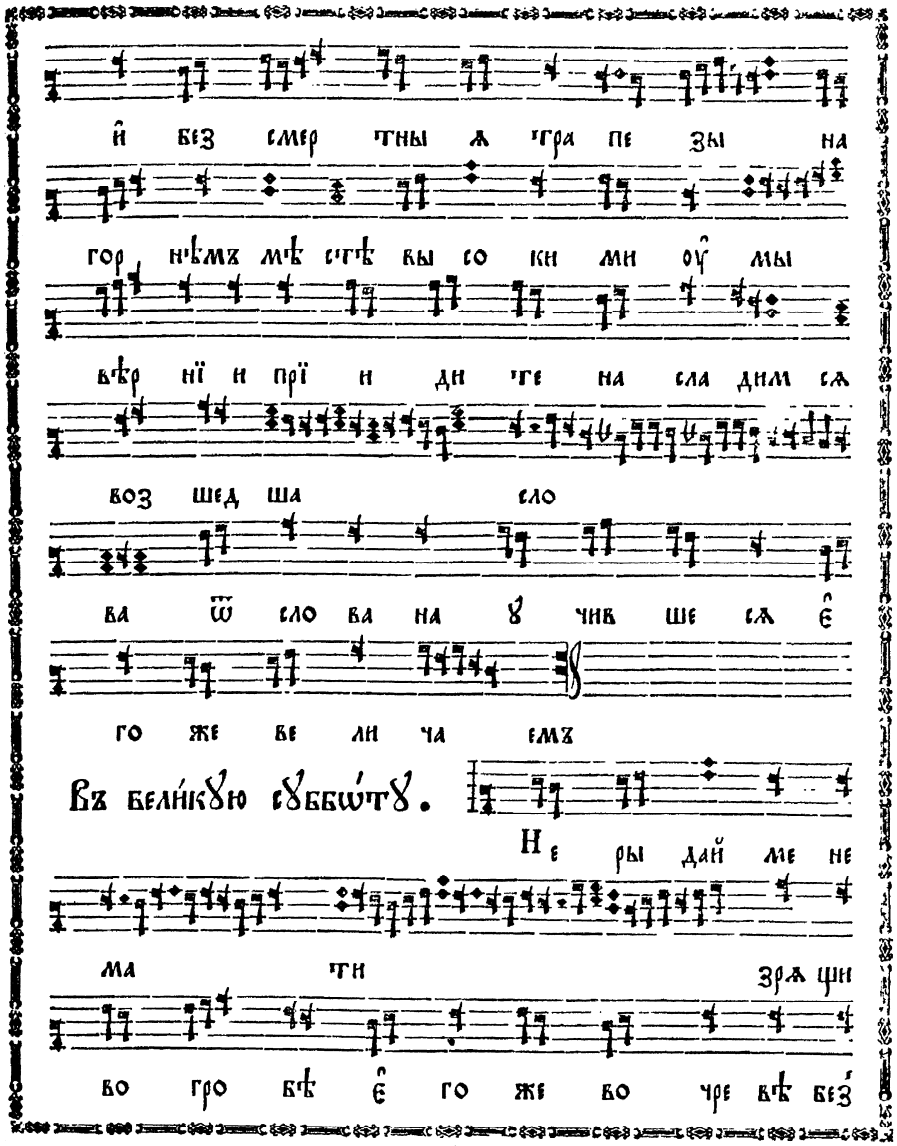
и҆ без смер тны ѧ тра пе зы на
гор нѣмъ мѣ стѣ вы со ки ми оу҆ мы
вѣр нї и прї и ди те на сла дим сѧ
воз шед ша сло
ва ѿ сло ва на ꙋ чив ше сѧ є҆
го же ве ли ча емъ
Въ бели́кꙋю сꙋббѡ́тꙋ.
Не ры дай ме не
ма ти зрѧ щи
во гро бѣ є҆ го же во чре вѣ без

сѣ ме не за ча ла є̂ си сы на

во ста нꙋ бо и̂ про сла влю сѧ и̂ воз

не сꙋ со сла во ю не пре стан нѡ

ꙗ̂ кѡ бг҃ъ вѣ ро ю и̂ лю бо

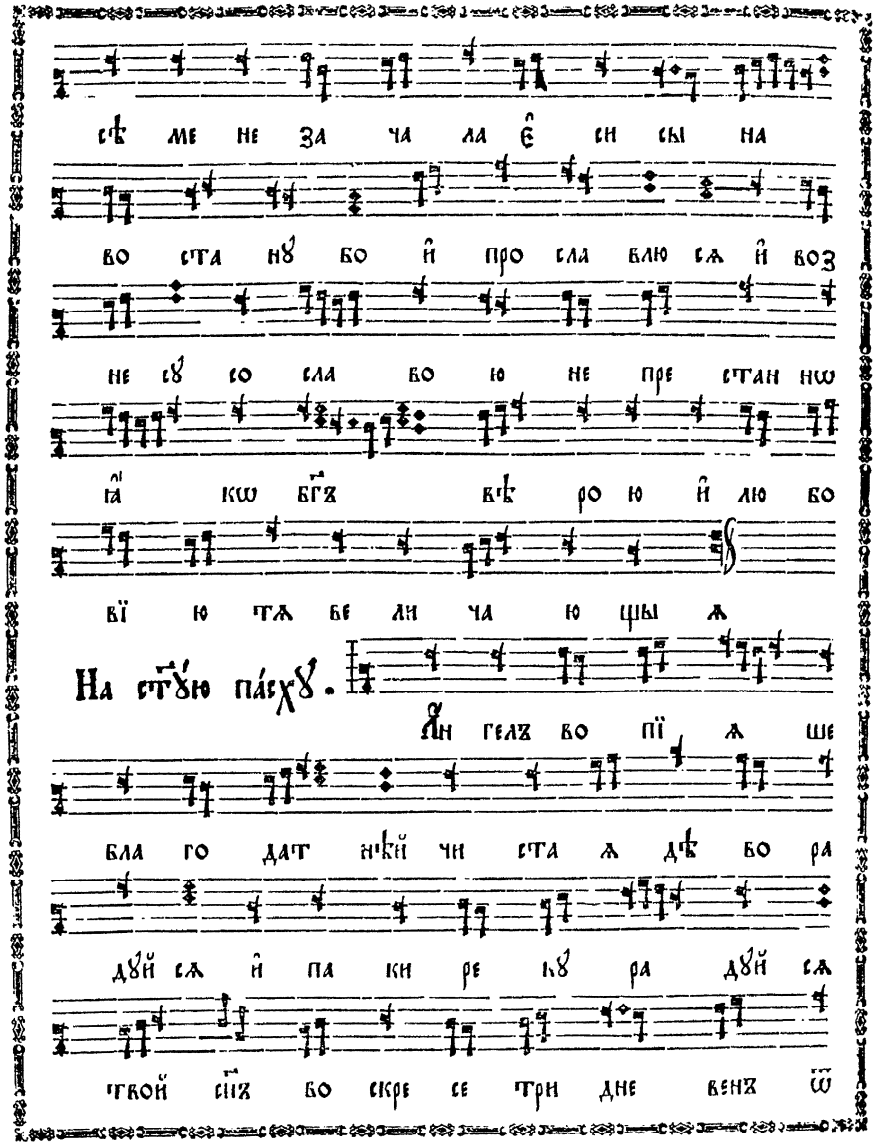

вї ю тѧ ве ли ча ю щы ѧ

На ст҃ꙋю па́схꙋ.

А̂н гелъ во пї ѧ ше

бла го дат нѣй чи ста ѧ дѣ во ра

дꙋй сѧ и̂ па ки ре нꙋ ра дꙋй сѧ

твой сн҃ъ во скре се три дне венъ ѿ

гро ба и̂ мерт вы ѧ воз дви гнꙋ

вый лю дї е ве се ли те сѧ

Свѣ ти сѧ свѣ ти сѧ но вый і̂ е

рꙋ са ли ме сла ва бо го спод нѧ на

те бѣ воз сї ѧ ли кꙋй ны нѣ

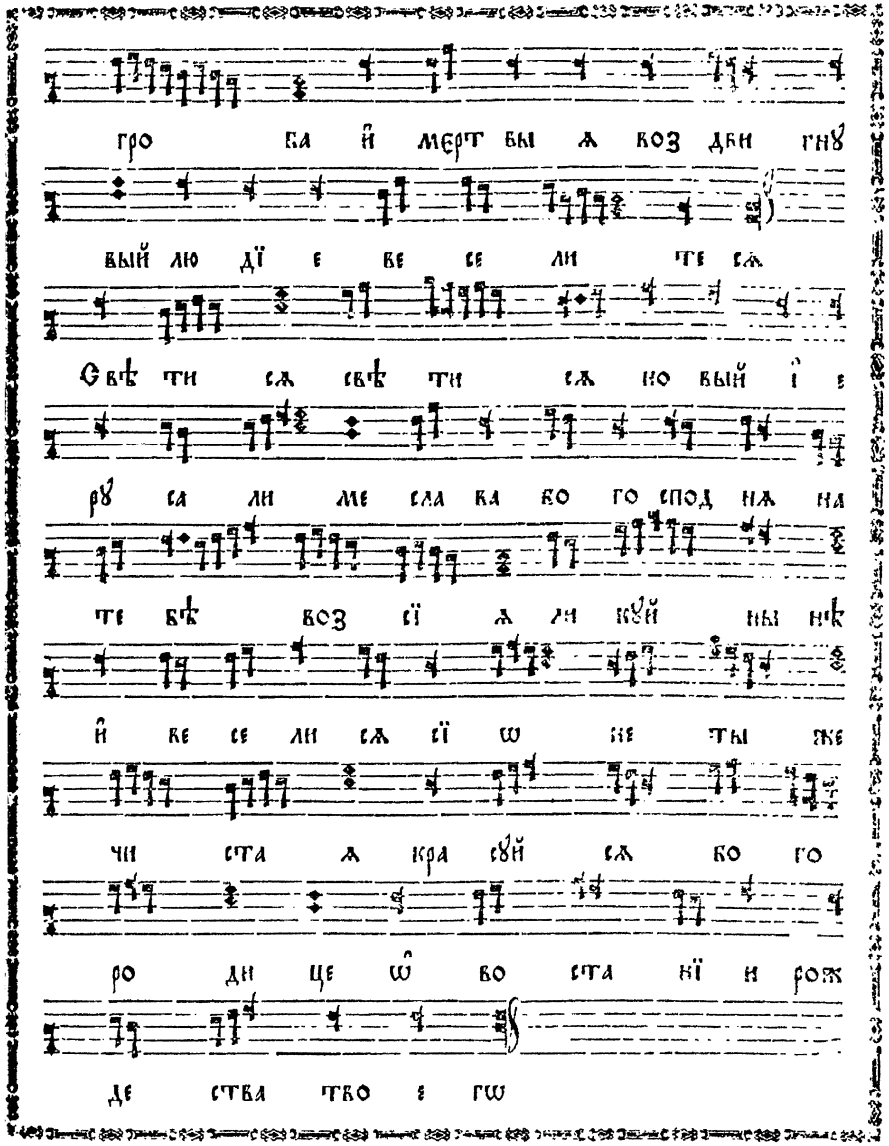

и̂ ве се ли сѧ сї ѡ не ты же

чи ста ѧ кра сꙋй сѧ бо го

ро ди це ѡ̂ во ста нї и рож

де ства тво е гѡ

fol. 93 verso

fol. 94

На вознесе́нїе гдне.

Ве ли чай дꙋ ше

мо ѧ воз нес ша го сѧ ѿ зем ли

на не бо хрї ста жиз но дав ца

Тѧ па че оу ма и сло ве се ма терь бо

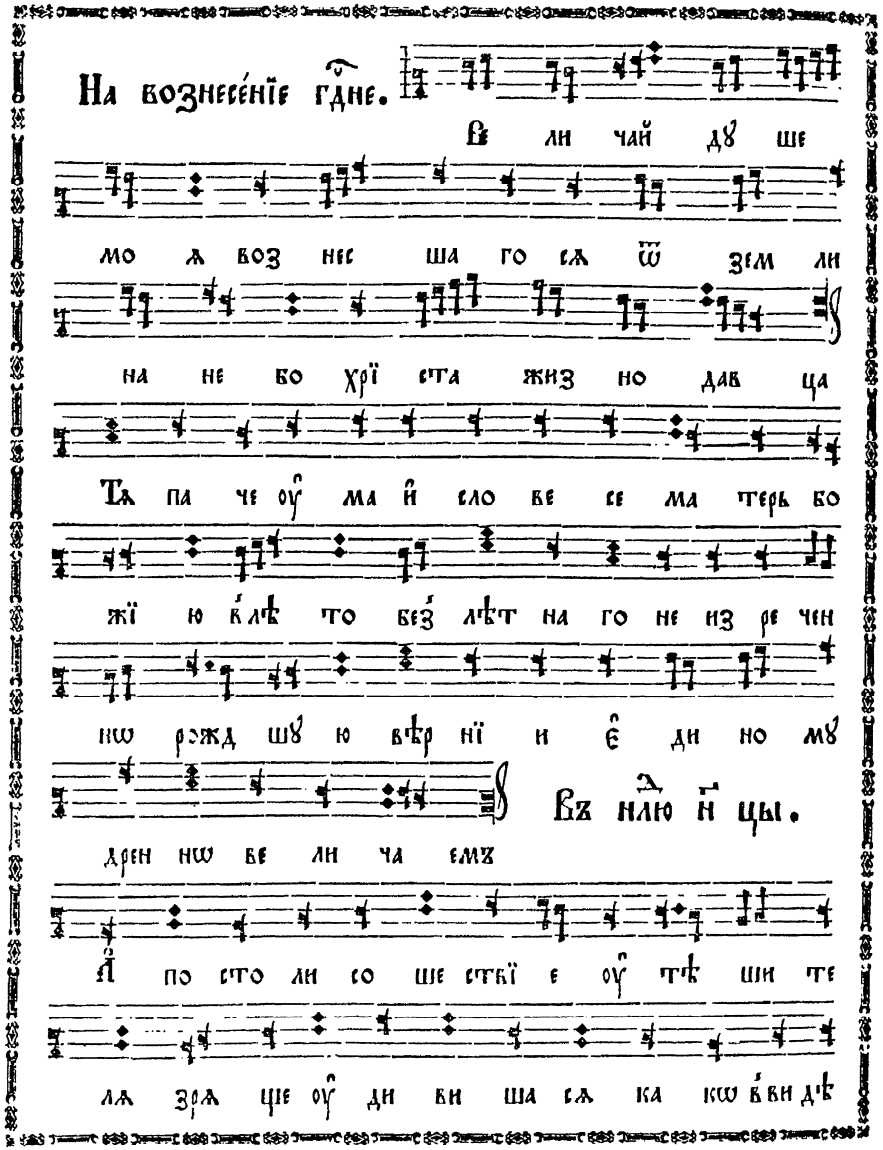

жї ю в лѣ то без лѣт на го не из ре чен

нѡ рожд шꙋ ю вѣр нї и є ди но мꙋ

Въ нлю н цы.

дрен нѡ ве ли ча емъ

А по сто ли со ше ствї е оу тѣ ши те

лѧ зрѧ ще оу ди ви ша сѧ ка кѡ в ви дѣ

fol. 94 verso

О гнен ныхъ ѧ зыкъ ꙗ ви сѧ дх҃ъ свѧ тый

Ра дꙋй сѧ ца ри це ма те ро дѣв ствен

на ѧ сла во всѧ ка бо оу до бо ѡ бра

ща тел на ѧ бла го гла го ли ва ѧ

оу ста ви тїй ство ва ти не мо гꙋтъ

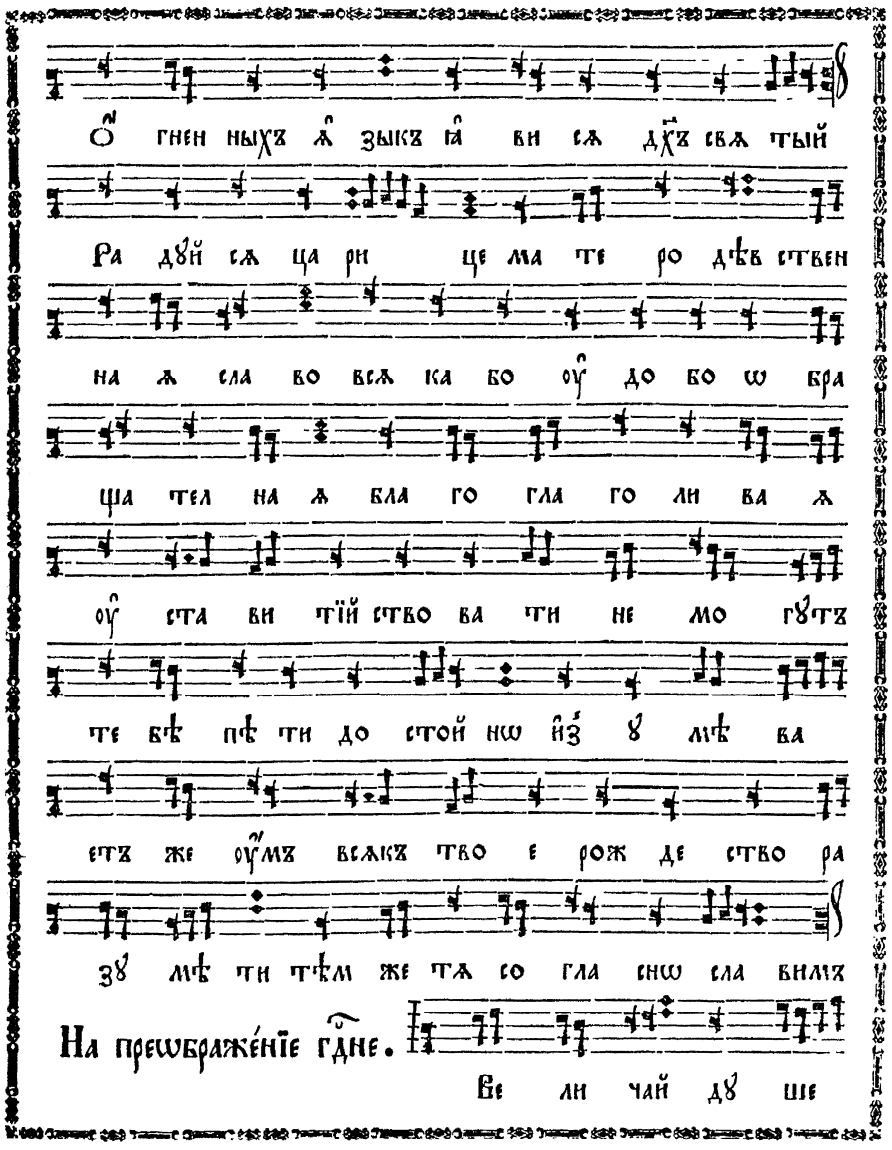

те бѣ пѣ ти до стой нѡ из ꙋ мѣ ва

етъ же оумъ всѧкъ тво е рож де ство ра

зꙋ мѣ ти тѣм же тѧ со гла снѡ сла вимъ

На преѡбраже́нїе гдне.

Ве ли чай дꙋ ше

fol. 95

мо ѧ на ѳа вѡ рѣ пре ѡ бра зив ша

го сѧ го спо да Ро жде ство тво е не

тлѣн но ꙗ ви сѧ бг҃ъ и҆з бо кꙋ тво е

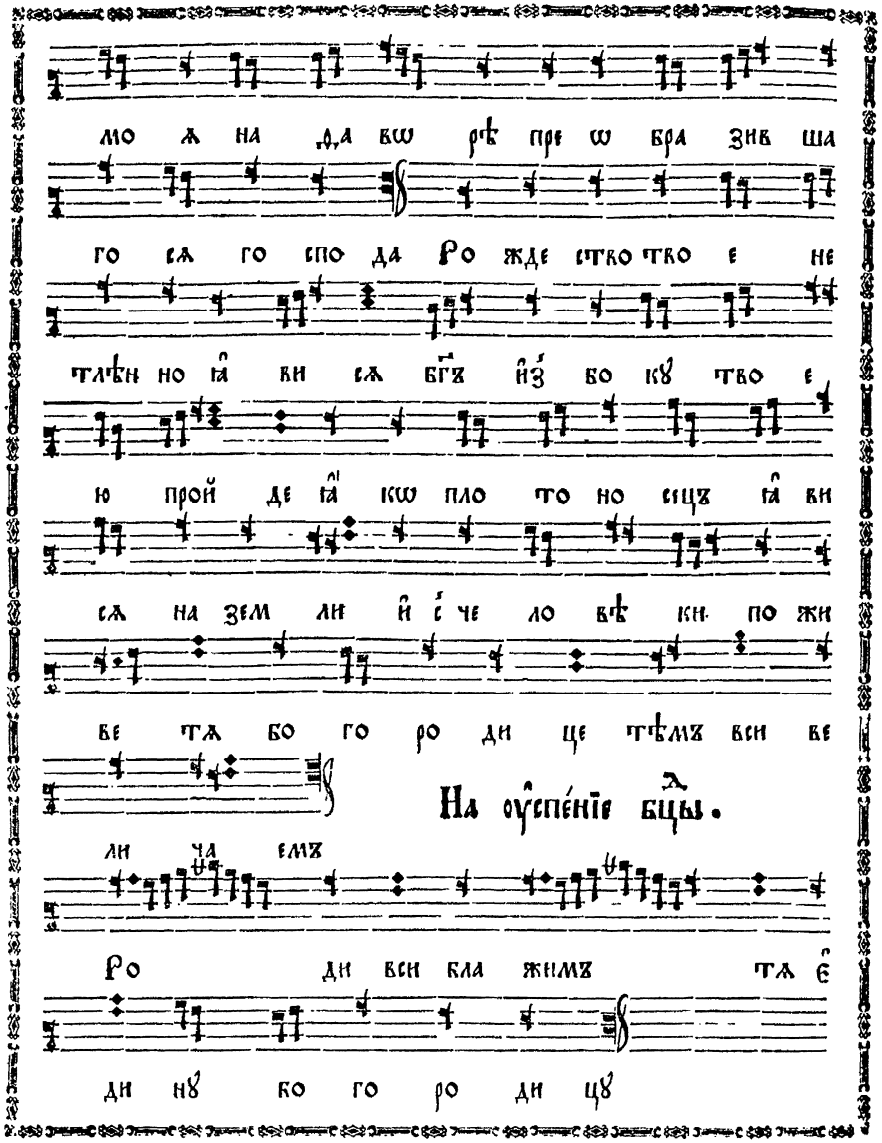

ю прой де ꙗ кѡ пло то но сецъ ꙗ ви

сѧ на зем ли и҆ с҆ че ло вѣ ки по жи

ве тѧ бо го ро ди це тѣмъ вси ве

ли ча емъ

На оу҆спе́нїе бцы.

Ро ди вси бла жимъ тѧ є҆

ди нꙋ бо го ро ди цꙋ

и҆ли:

А҆н ге ли оу҆ спе нї е пре чи сты ѧ ви

дѣв ше оу҆ ди ви ша сѧ ка кѡ дѣ ва

во схо дитъ ѿ зем ли на не бо

По бѣ жда ют сѧ є҆ сте ства оу҆ ста вы

в҆ те бѣ дѣ во чи ста ѧ дѣв ствꙋ етъ бо

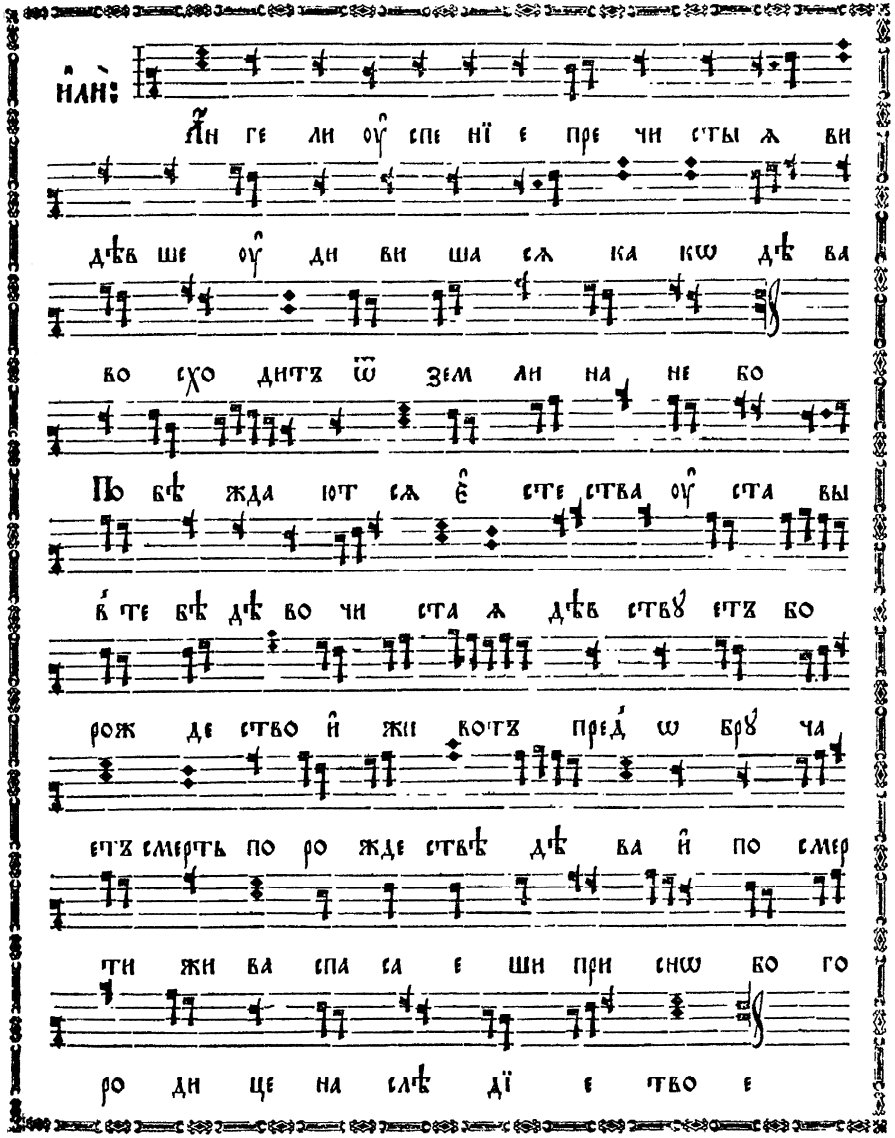

рож де ство и҆ жи вотъ пред ѡ брꙋ ча

етъ смерть по ро жде ствѣ дѣ ва и҆ по смер

ти жи ва спа са е ши при снѡ бо го

ро ди це на слѣ дї е тво е

fol. 95 verso

fol. 96

Задостойники знаменнагѡ пꙋтевагѡ роспѣва: а запѣвы положены напреди оу знаменныхъ задостойникѡвъ. На рж҃тво бц҃ы, и преполовенїю.

Чꙋ жде ма те ремъ дѣв
ство и стран нѡ дѣ вамъ дѣ то
рож де нї е на те бѣ бо го
ро ди це о бо ѧ оу стро
и ша сѧ тѣмъ тѧ всѧ пле
ме на зем на ѧ не пре стан
нѡ ве ли ча емъ

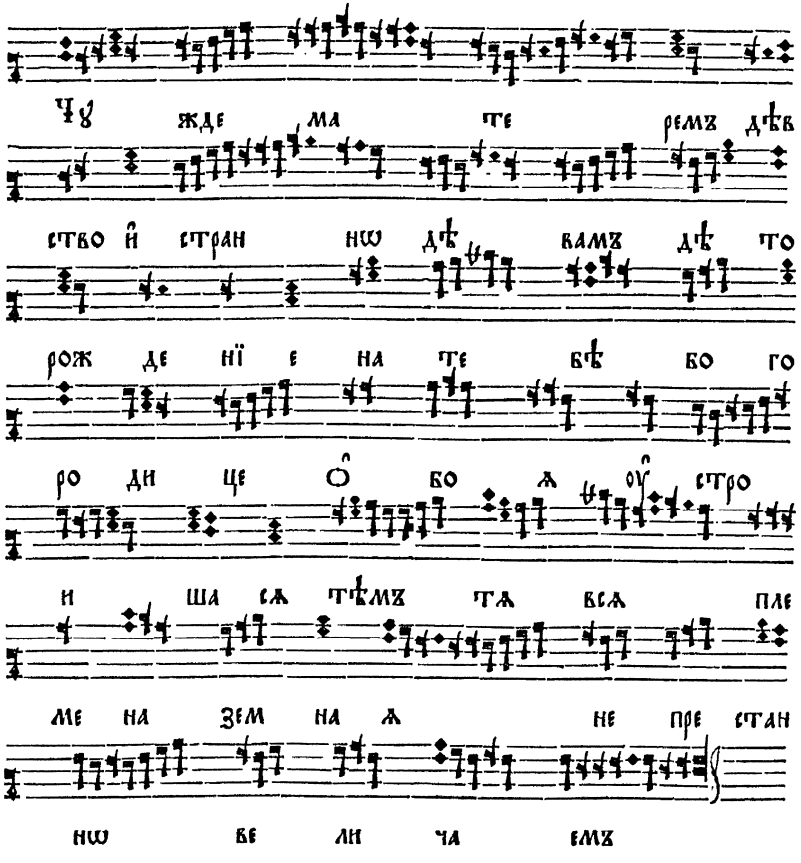

На воздвиженїе ч҃тнагѡ кр҃та.

Та инъ
е си бо го ро ди це рай не
воз дѣ лан нѡ воз ра стив
шїй хрї ста им же кре стно е жи во
но сно е на зем ли на
са ди сѧ дре во тѣмъ ны
нѣ воз но си мꙋ по кла
нѧ ю ще сѧ е мꙋ тѧ
ве ли ча емъ

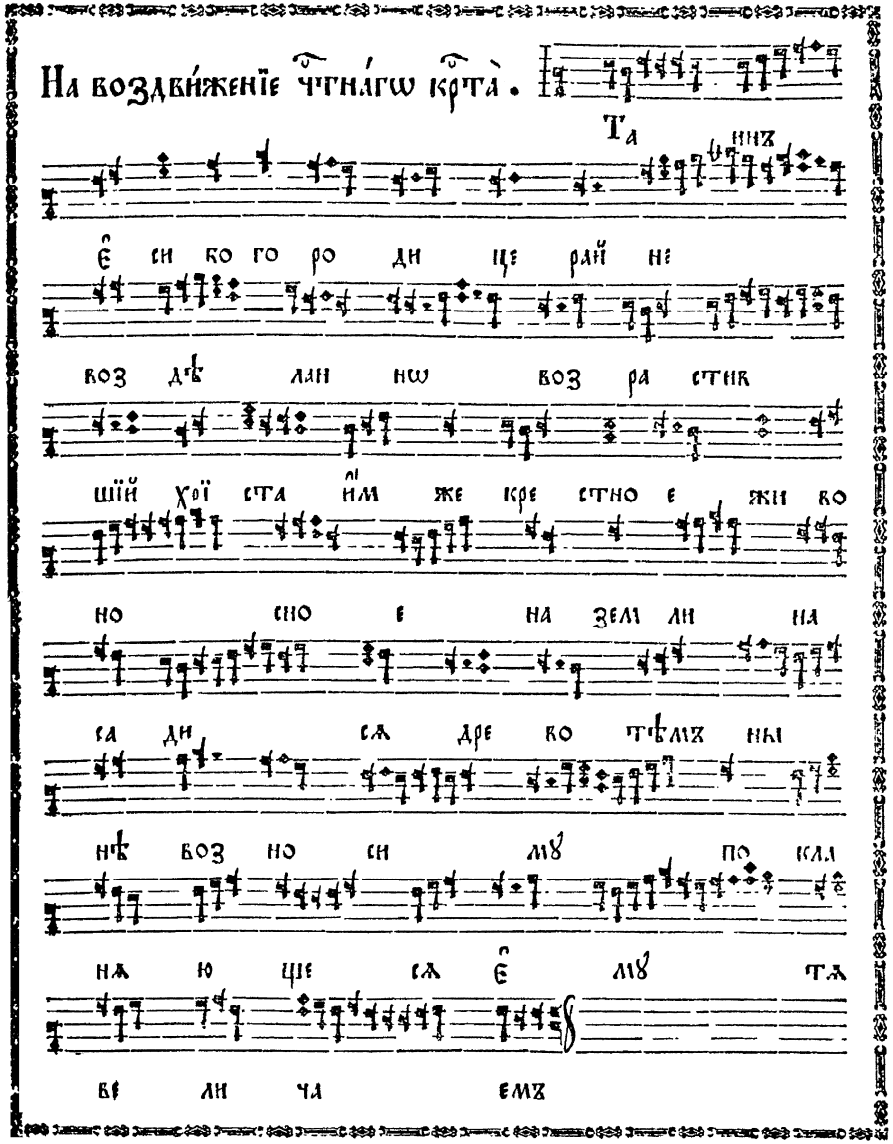

к҃е

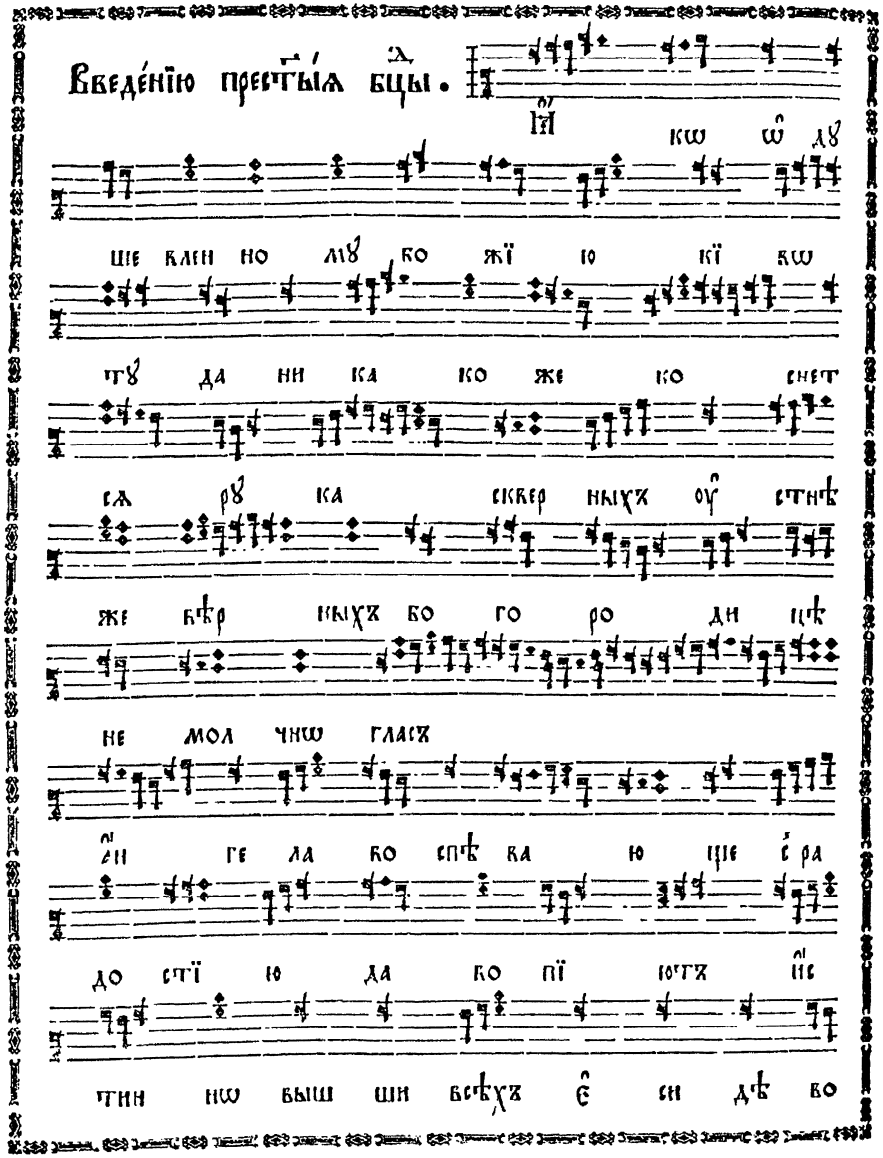
Введе́нїю прест҃ыѧ бцы.
Ꙗ҆ кѡ ѡ҆ дꙋ
ше влен но мꙋ бо жї ю кї кѡ
тꙋ да ни ка ко же ко снет
сѧ рꙋ ка сквер ныхъ оу҆ стнѣ
же вѣр ныхъ бо го ро ди цѣ
не мол чнѡ гласъ
а҆н ге ла во спѣ ва ю ще с҆ ра
до стї ю да во пї ютъ и҆с
тин нѡ выш ши всѣхъ є҆ си дѣ во

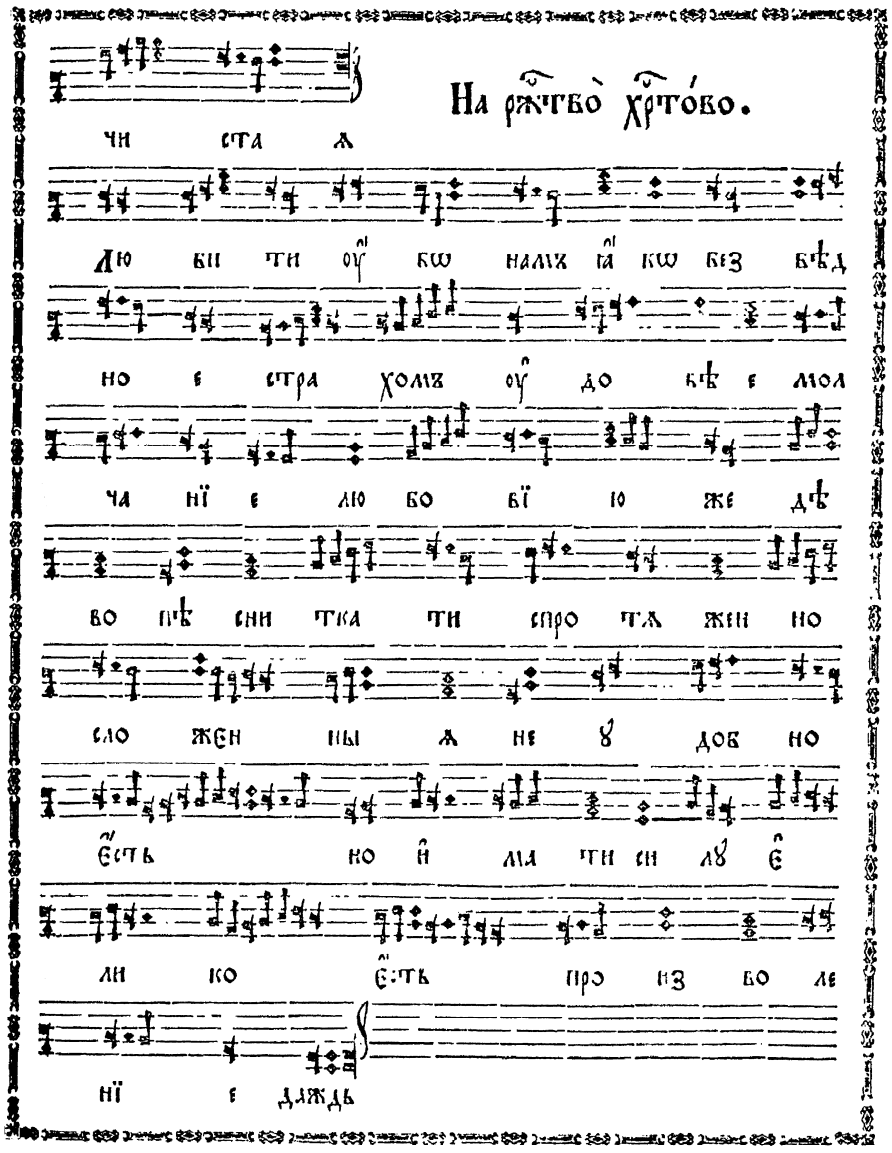
На рж҃тво хр҃то́во.
чи ста ѧ
лю би ти оу҆ бѡ намъ ꙗ҆ кѡ без вѣд
но є стра хомъ оу҆ до вѣ є мол
ча нї є лю бо вї ю же дѣ
во пѣ сни тка ти спро тѧ жен но
сло жен ны ѧ не ꙋ доб но
є҆сть но и҆ ма ти си лꙋ є҆
ли ко є҆сть про из во ле
нї є даждь

fol. 97 verso

fol. 98

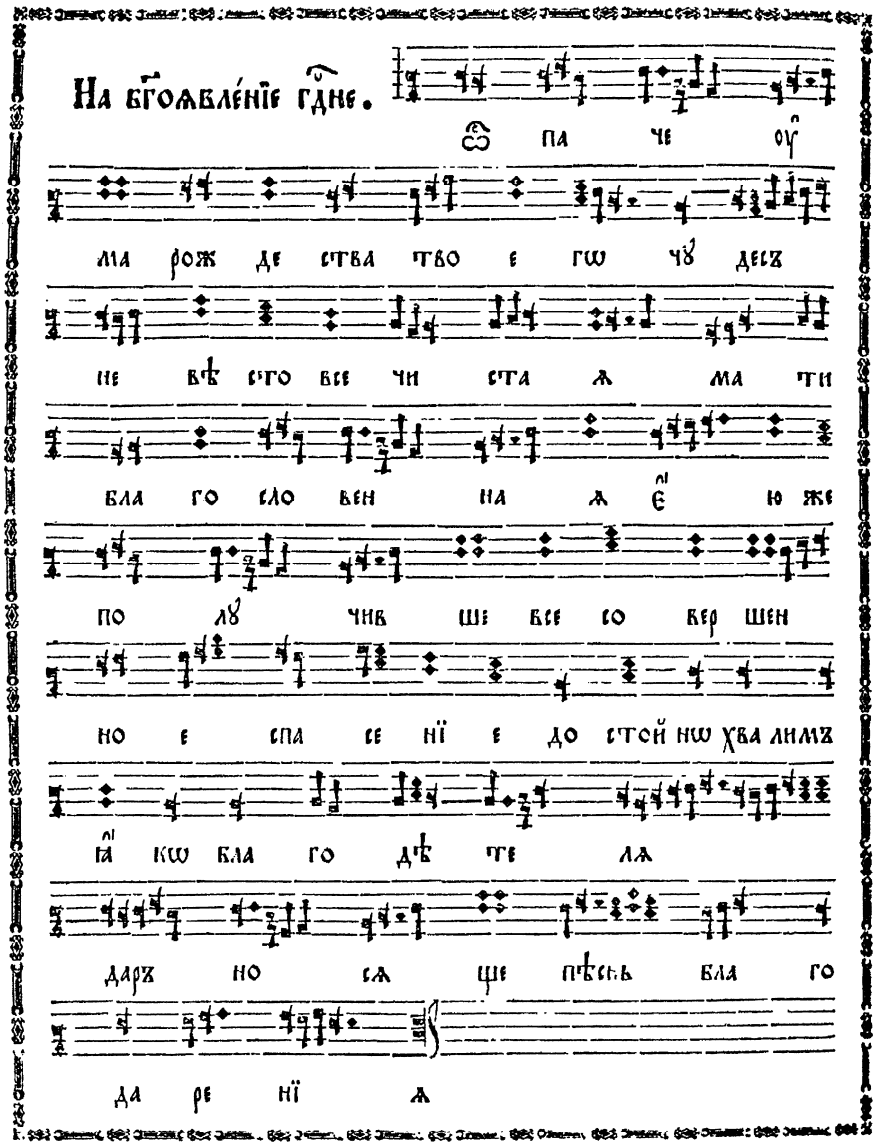
На бг҃оѧвле́нїе гдⷭ҇не.
ѿ па че оу
ма рож де ства тво е гѡ чꙋ десъ
не вѣ сто все чи ста ѧ ма ти
бла го сло вен на ѧ є҆ ю же
по лꙋ чив ше все со вер шен
но е спа се нї е до стой нѡ хва лимъ
ꙗ҆ кѡ бла го дѣ те лѧ
даръ но сѧ ще пѣснь бла го
да ре нї ѧ

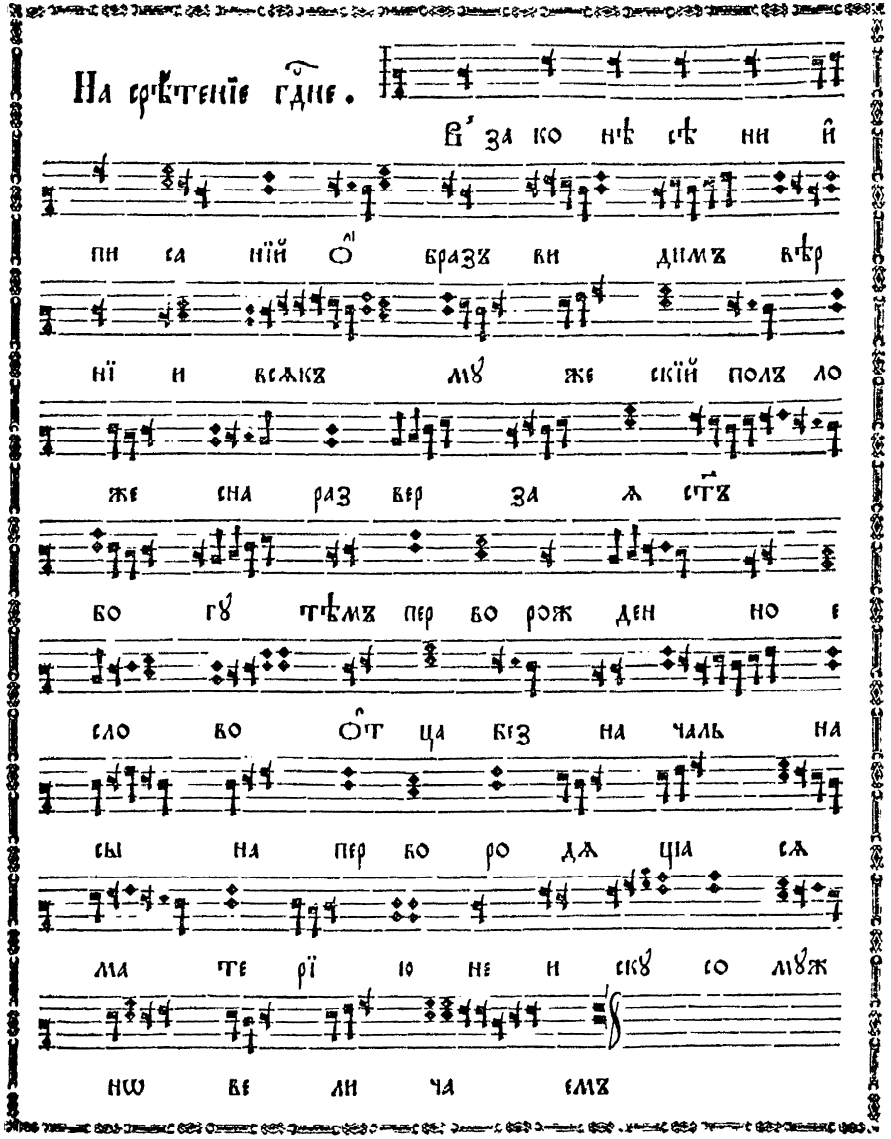
На срѣтенїе гдⷭ҇не.
В҆ за ко нѣ сѣ ни и҆
пи са нїй о҆ бразъ ви димъ вѣр
нї и всѧкъ мꙋ же скїй полъ ло
же сна раз вер за ѧ ст҃ъ
бо гꙋ тѣмъ пер во рож ден но е
сло во о҆т ца без на чаль на
сы на пер во ро дѧ щїа сѧ
ма те рї ю не и скꙋ со мꙋж
нѡ ве ли ча емъ

На бл҃говѣщенїе бцⷣы.

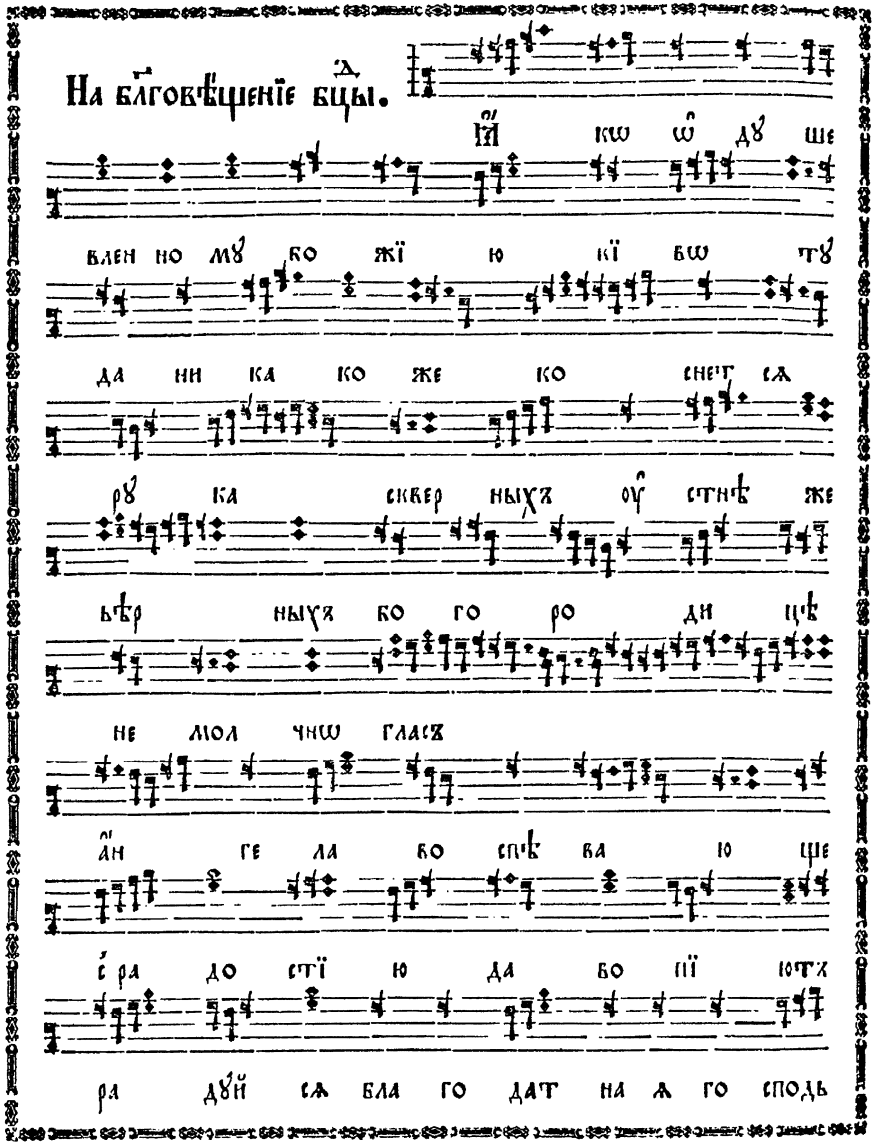

Ꙗ҆ кѡ ѡ҆ дꙋ ше
влен но мꙋ бо жї ю кї вѡ тꙋ
да ни ка ко же ко снет сѧ
рꙋ ка сквер ныхъ ѹ҆ стнѣ же
вѣр ныхъ бо го ро ди цѣ
не мол чнѡ гласъ
а҆н ге ла во спѣ ва ю ще
с҆ ра до стї ю да во пї ютъ
ра дꙋй сѧ бла го дат на ѧ го сподь

Въ сꙋббѡ́тꙋ ла́заревꙋ.

с҆ то бо ю
Чи стꙋ ю слав нѡ по чтимъ лю
дї е бо го ро ди цꙋ ѻ҆гнь
бо же ства прї им
шꙋ ю во чре вѣ не ѡ паль нѡ

Въ нлⷣю цвѣтнꙋ́ю.

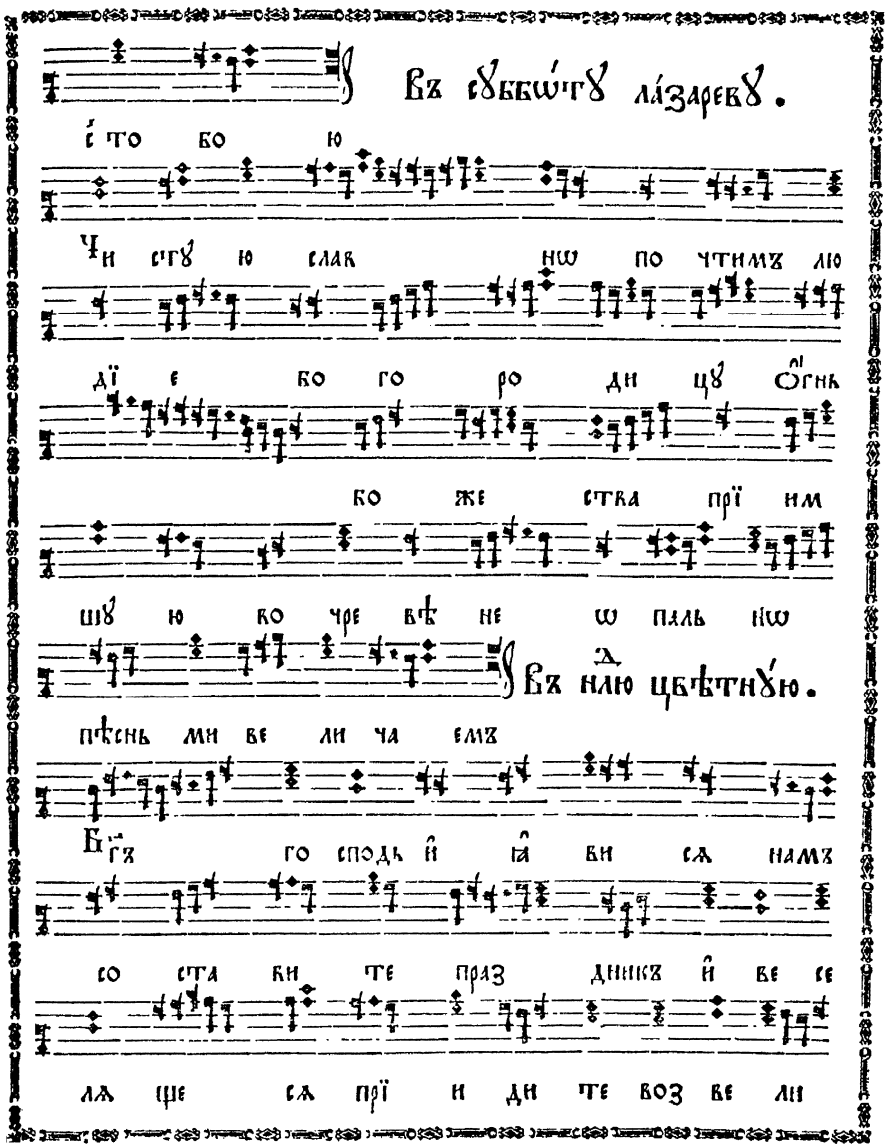

пѣснь ми ве ли ча емъ
Бг҃ъ го сподь и҆ ꙗ҆ ви сѧ намъ
со ста ви те праз дникъ и҆ ве се
лѧ ще сѧ прї и ди те воз ве ли

fol. 99 verso

fol. 100

чимъ хрї ста с҆ва ї а ми и҆

вѣтвь ми пѣснь ми зо бꙋ ще

бла го сло венъ грѧ дый во и҆ мѧ

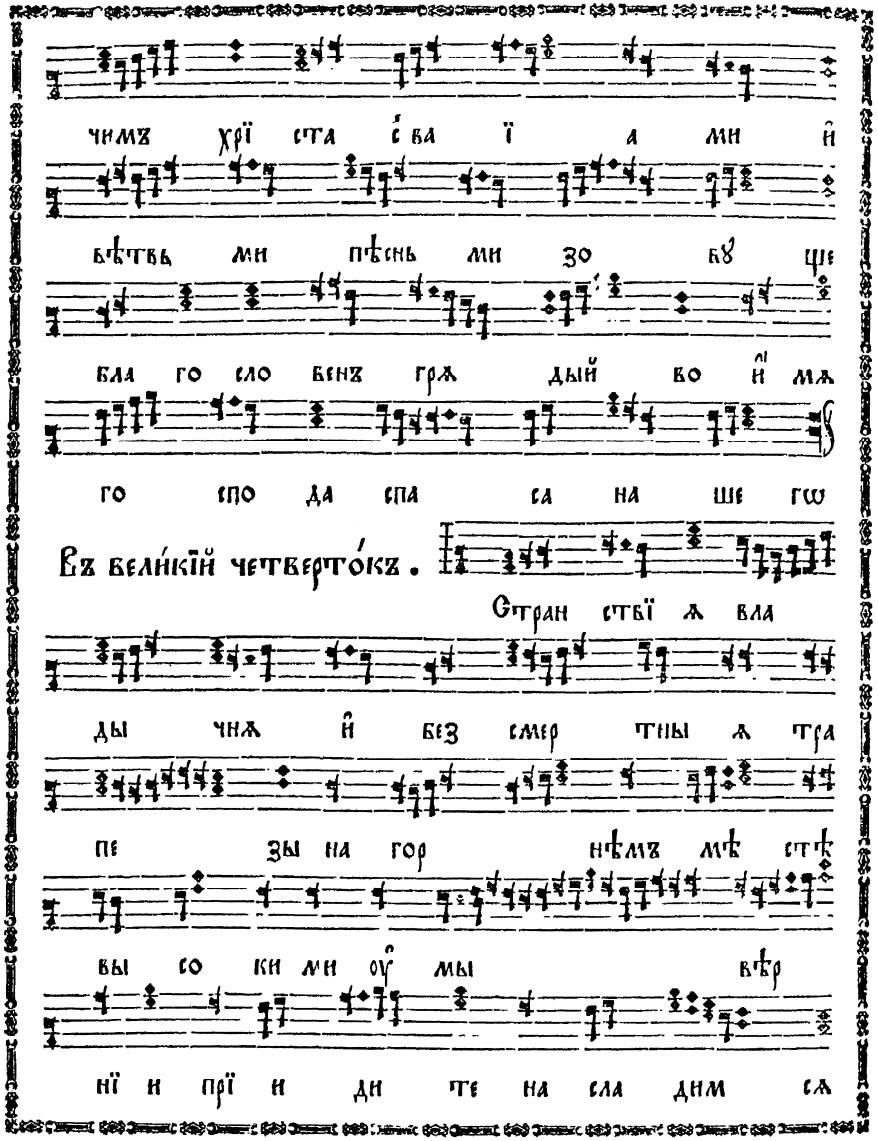

го спо да спа са на ше гѡ

Въ вели́кїй четверто́къ.

Стран ствї ѧ вла

ды чнѧ и҆ без смер тны ѧ тра

пе зы на гор нѣмъ мѣ стѣ

вы со ки ми оу҆ мы вѣр

нї и прї и ди те на сла дим сѧ

воз шед ша сло ва

ѿ сло ва на ꙋ чив ше сѧ

є҆ го же ве ли ча емъ

Въ вели́кꙋю сꙋббѡ́тꙋ.

Не ры дай ме не

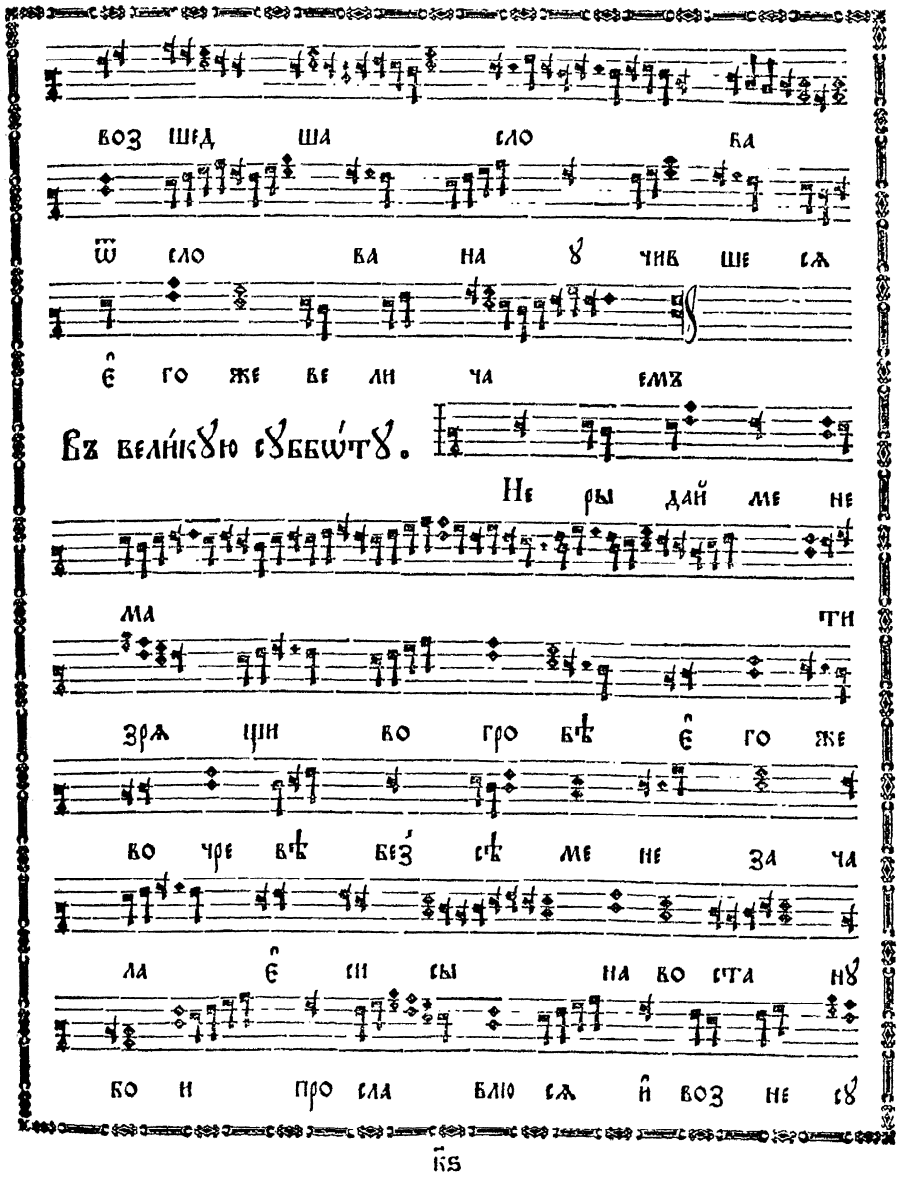

ма ти

зрѧ щи во гро вѣ є҆ го же

во чре вѣ без́ сѣ ме не за ча

ла є҆ си сы на во ста нꙋ

бо и про сла влю сѧ и҆ воз не сꙋ

к҃ѕ

fol. 100 verso

fol. 101

со сла во ю не пре стан нѡ ꙗ҆ кѡ бг҃ъ

вѣ ро ю и҆ лю бо

вї ю тѧ ве ли ча ю щы ѧ

На ст҃ꙋю па́схꙋ.

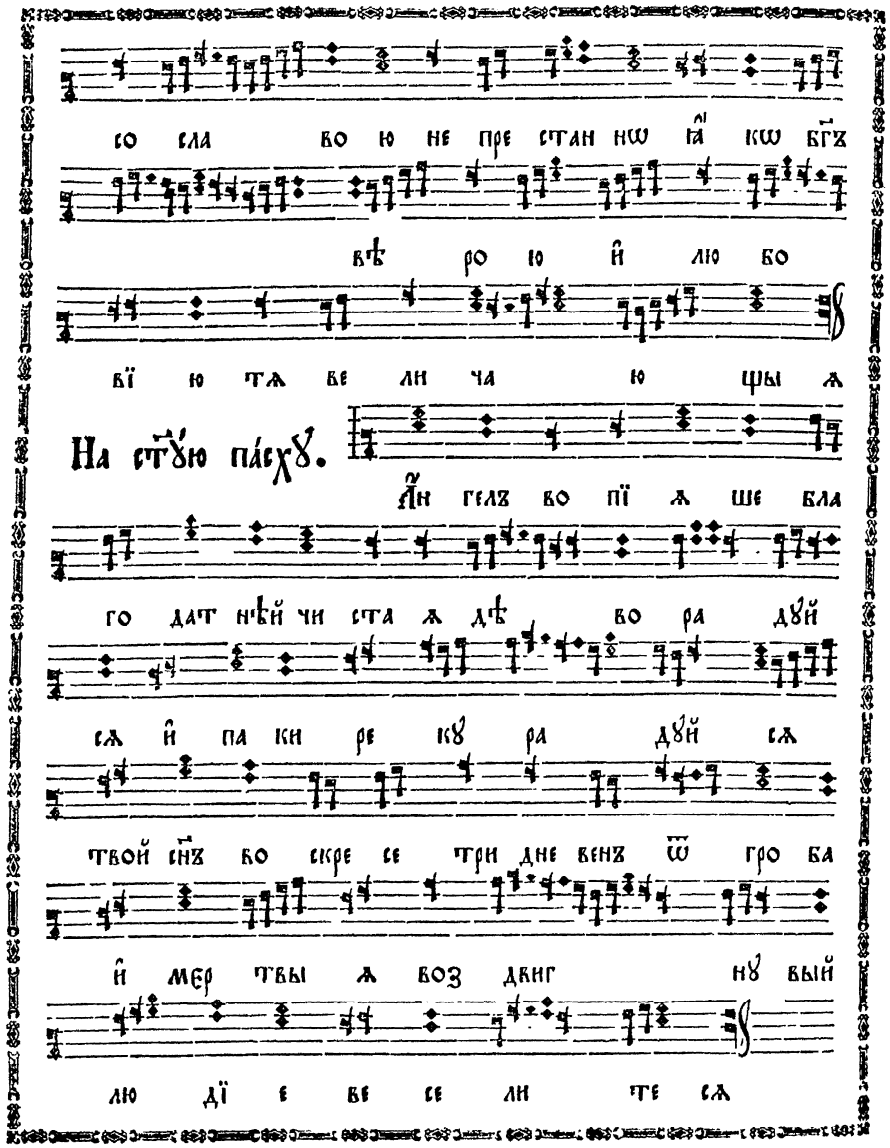

А҆н гелъ во пї ѧ ше бла

го дат нѣй чи ста ѧ дѣ во ра дꙋй

сѧ и҆ па ки ре кꙋ ра дꙋй сѧ

твой сн҃ъ во скре се три дне венъ ѿ гро ба

и҆ мер твы ѧ воз двиг нꙋ вый

лю дї е ве се ли те сѧ

Свѣ ти сѧ свѣ ти сѧ но вый і҆ е

рꙋ са ли ме сла ва бо го спо

днѧ на те бѣ воз сї ѧ ли

кꙋй ны нѣ и҆ ве се ли сѧ сї

ѡ не ты же чи ста ѧ кра сꙋй

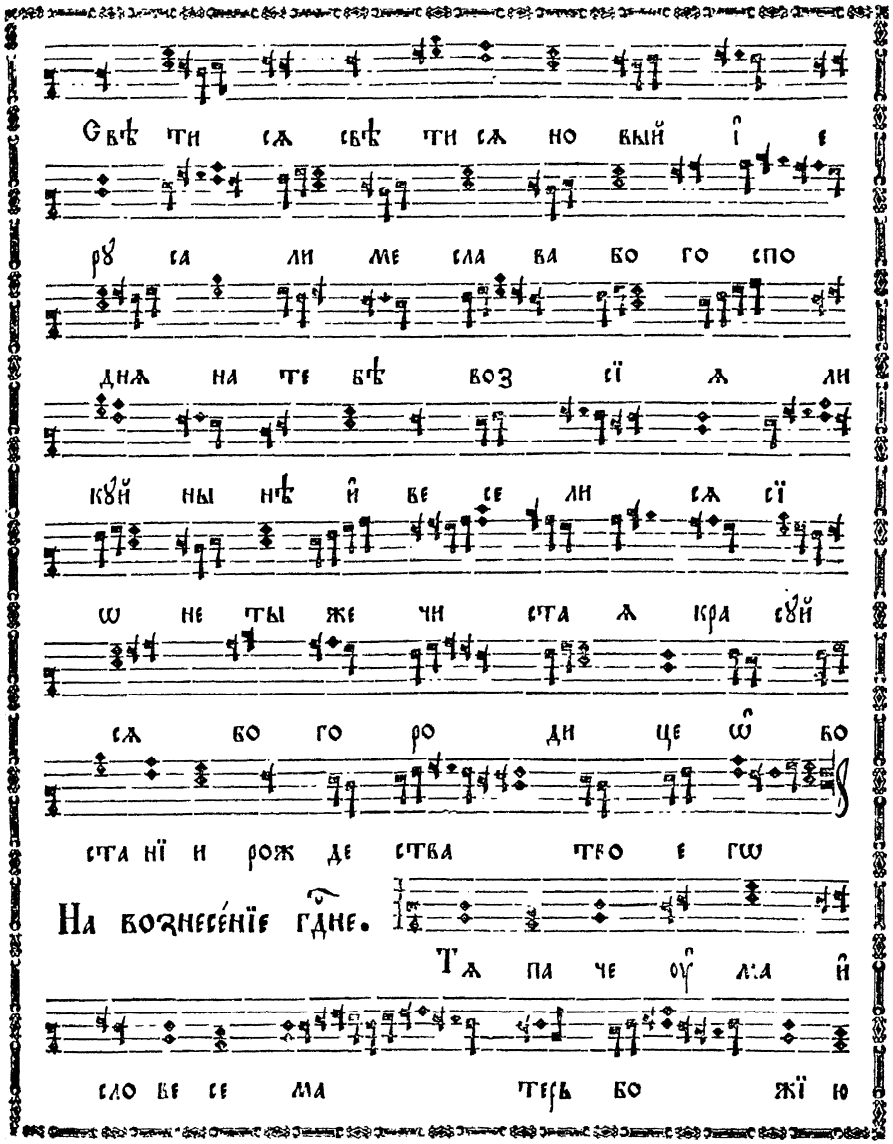

сѧ бо го ро ди це ѡ҆ во

ста нї и рож де ства тво е гѡ

На вознесе́нїе гд҃не.

Тѧ па че оу҆ ма и҆

сло ве се ма терь бо жї ю

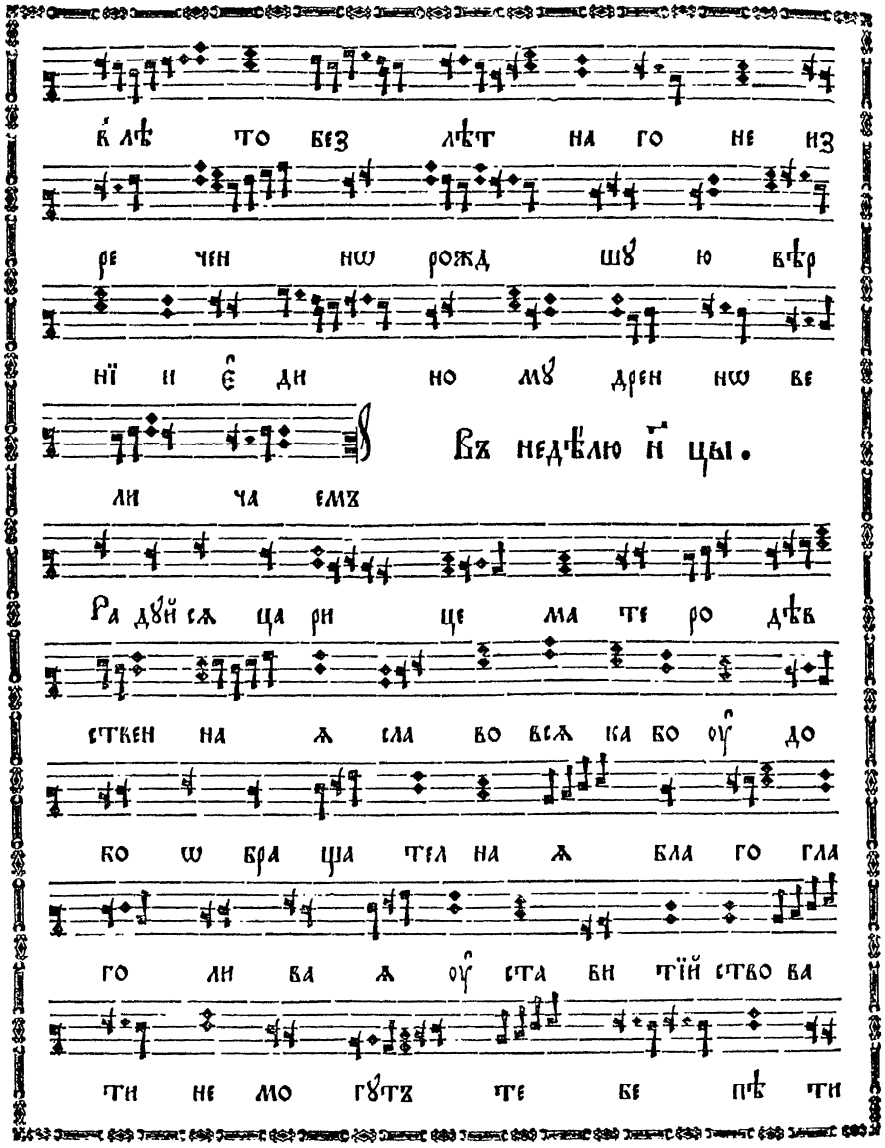
Вх недѣлю н҃цы.

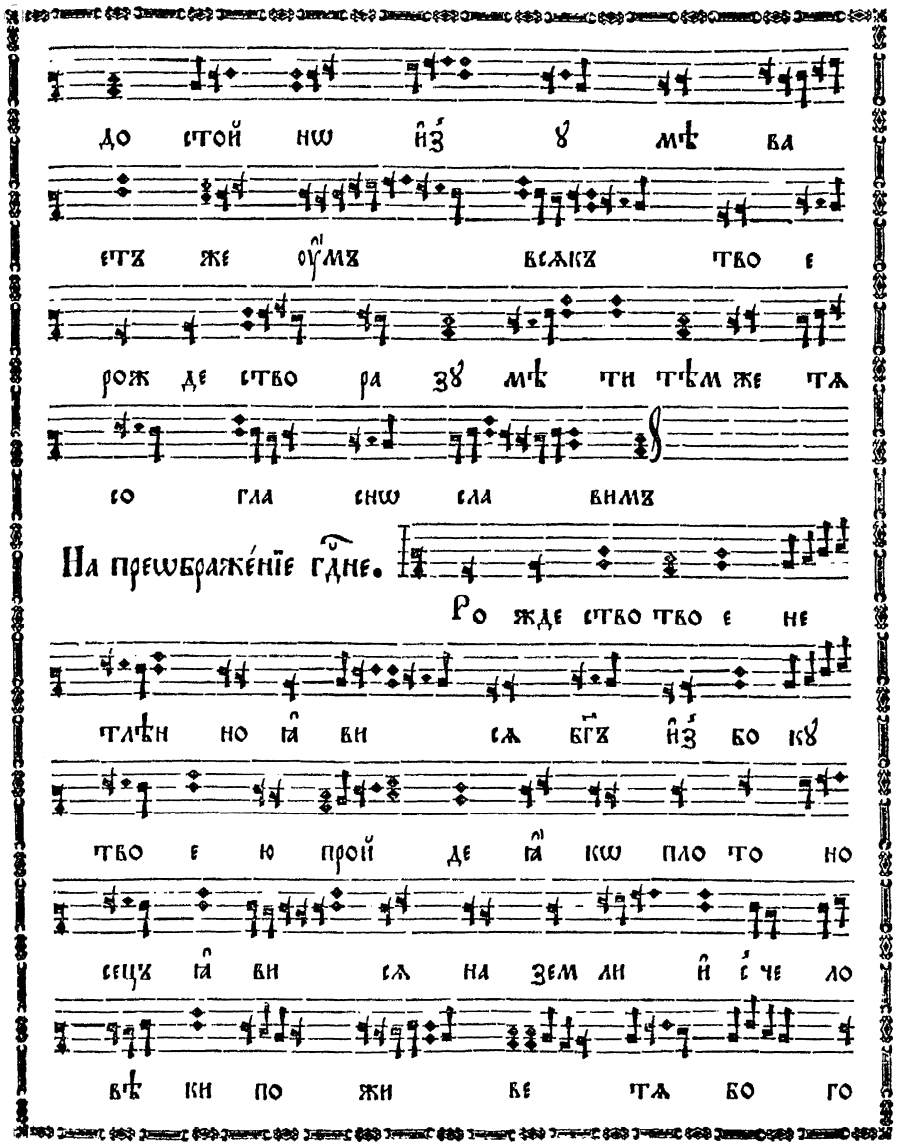
На прѣображе́нїе гд҃не.

ро ди це тѣмъ вси ве ли ча емъ

На оу҆спе́нїе бцы.

По бѣ жда ют сѧ

є҆ сте ства оу҆ ста вы в҆ те бѣ дѣ

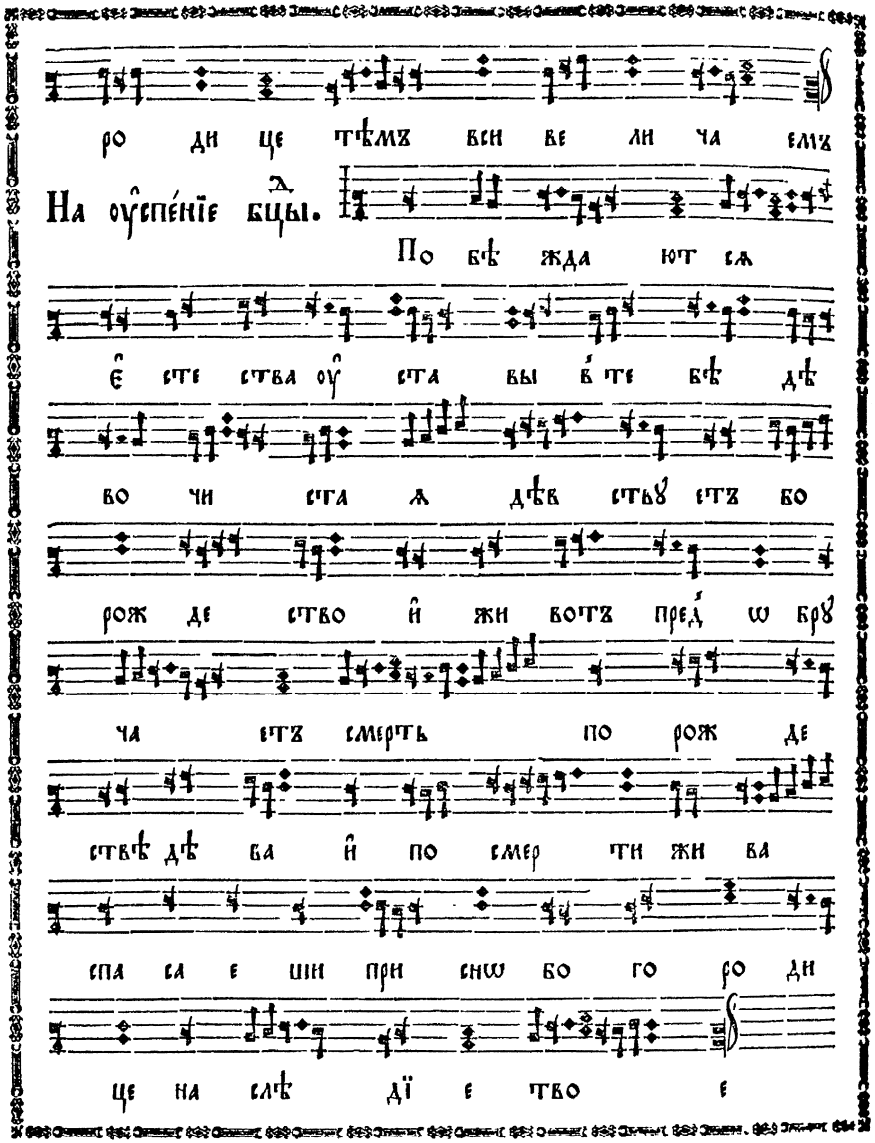

во чи ста ѧ дѣв ствꙋ етъ бо

рож де ство и҆ жи вотъ пред ѡ брꙋ

ча етъ смерть по рож де

ствѣ дѣ ва и҆ по смер ти жи ва

спа са е ши при снѡ бо го ро ди

це на слѣ дї е тво е

Та́же.

И҆ всѣхъ и҆ всѧ А҆ минь

И҆ со дꙋ хомъ тво имъ Го спо ди

по ми лꙋй По дай го спо ди Те бѣ

го спо ди О҆т че нашъ и҆ же є҆ си

на не бе сѣхъ да свѧ тит сѧ и҆ мѧ тво е

да прї и детъ цар ствї е тво е да бꙋ детъ

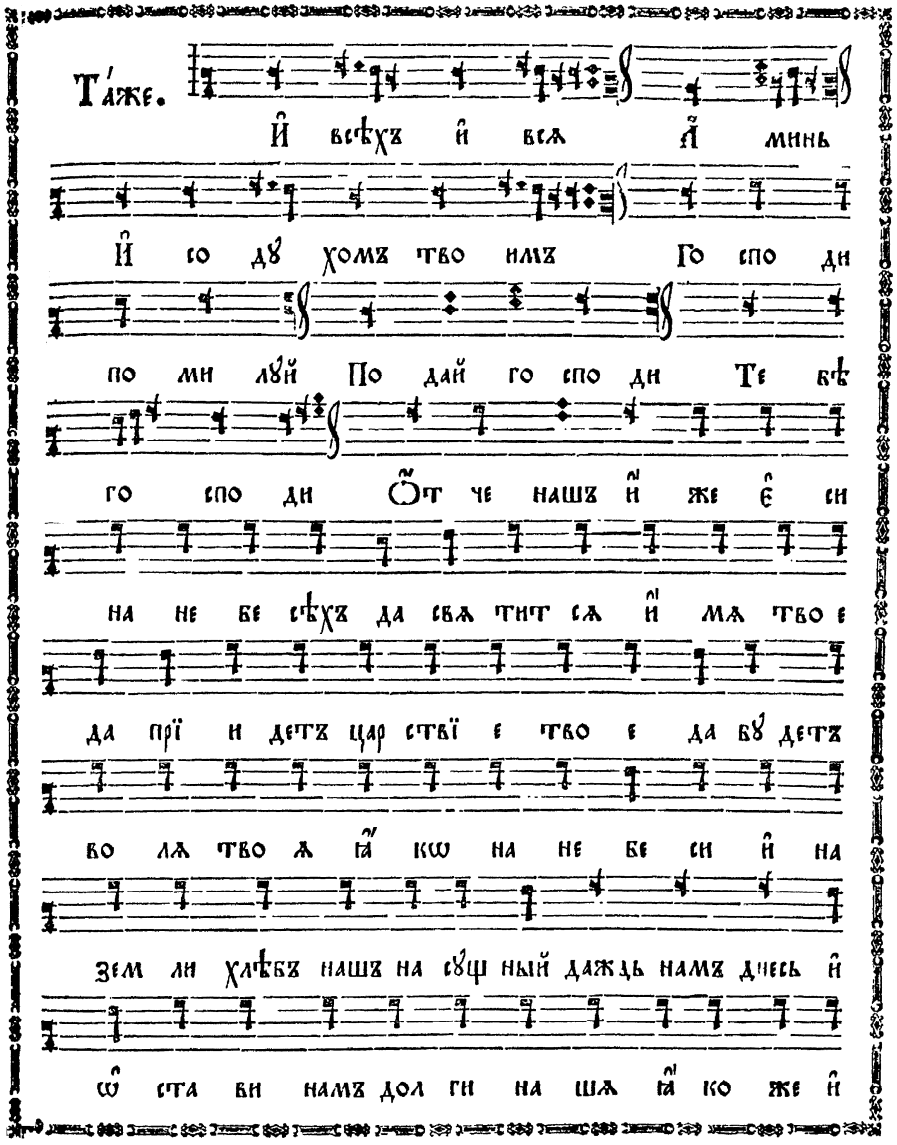

во лѧ тво ѧ ꙗ҆ кѡ на не бе си и҆ на

зем ли хлѣбъ нашъ на сꙋщ ный даждь намъ днесь и҆

ѡ҆ ста ви намъ дол ги на шѧ ꙗ҆ ко же и҆

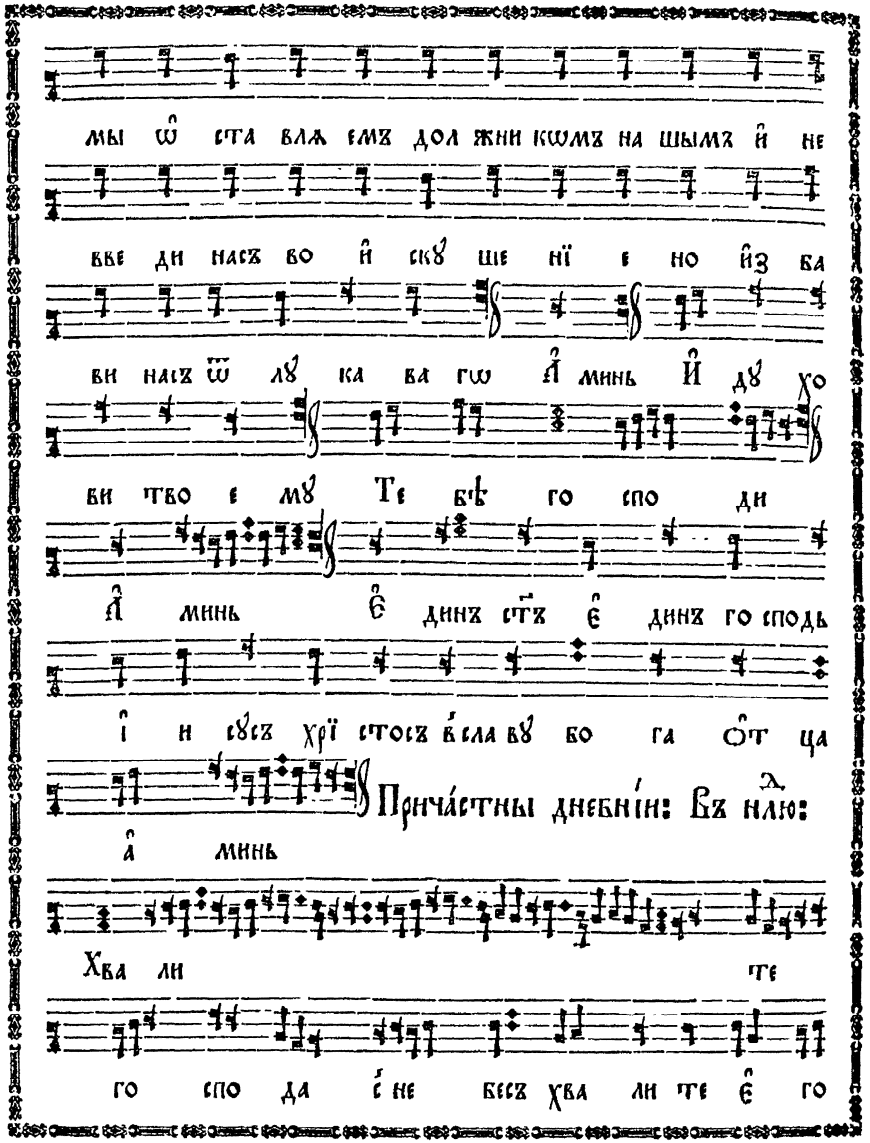

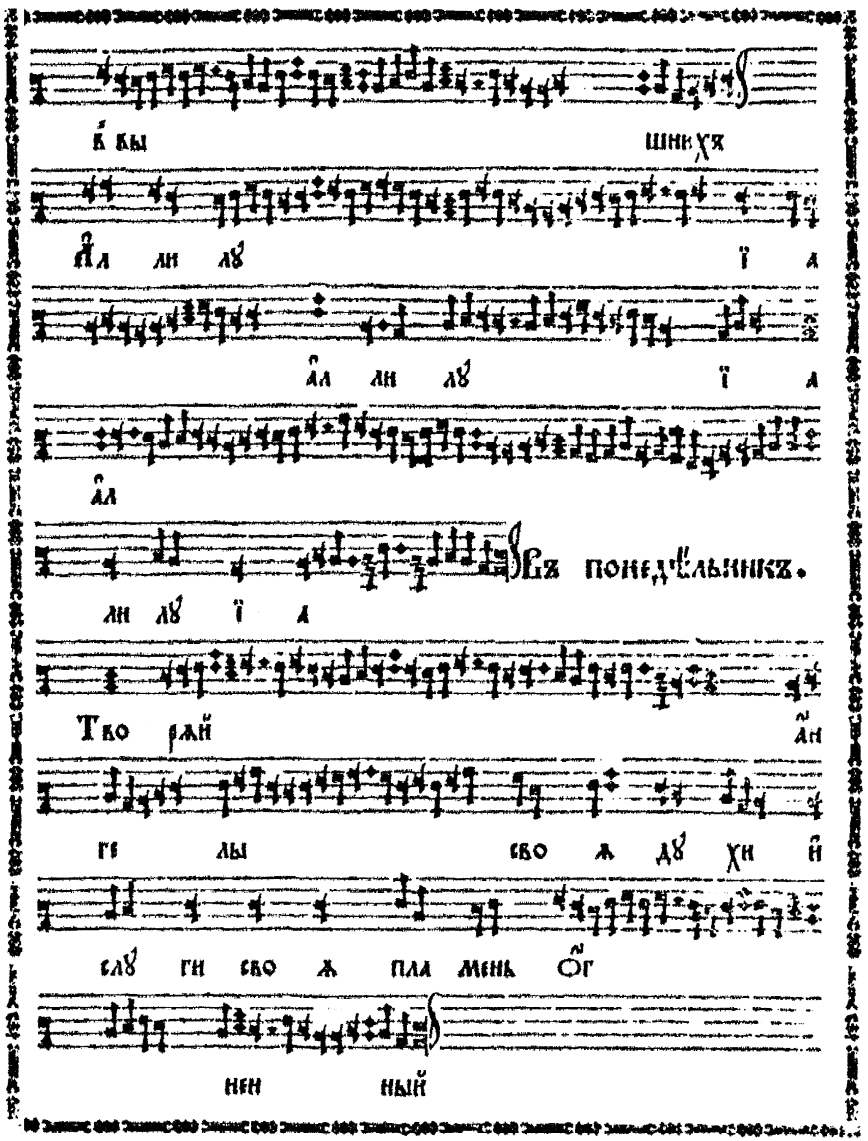

fol. 104 verso

fol. 105

Во вто́рникъ.

Е́ па

мѧть вѣч нꙋ

ю бꙋ детъ пра вед

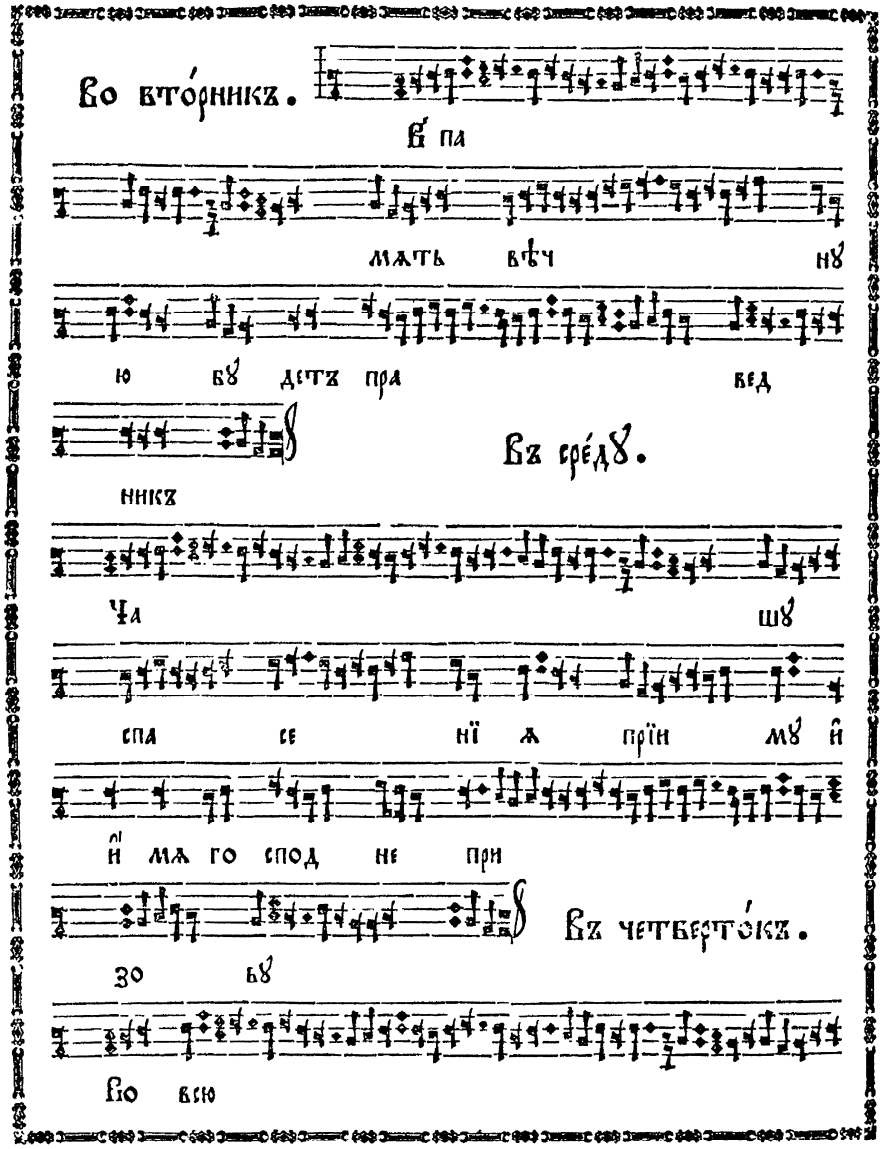

никъ

Въ сре́дꙋ.

Ча шꙋ

спа се нї ѧ прїи мꙋ и̑

и̑ мѧ го спод не при

зо бꙋ

Въ четверто́къ.

Во всю

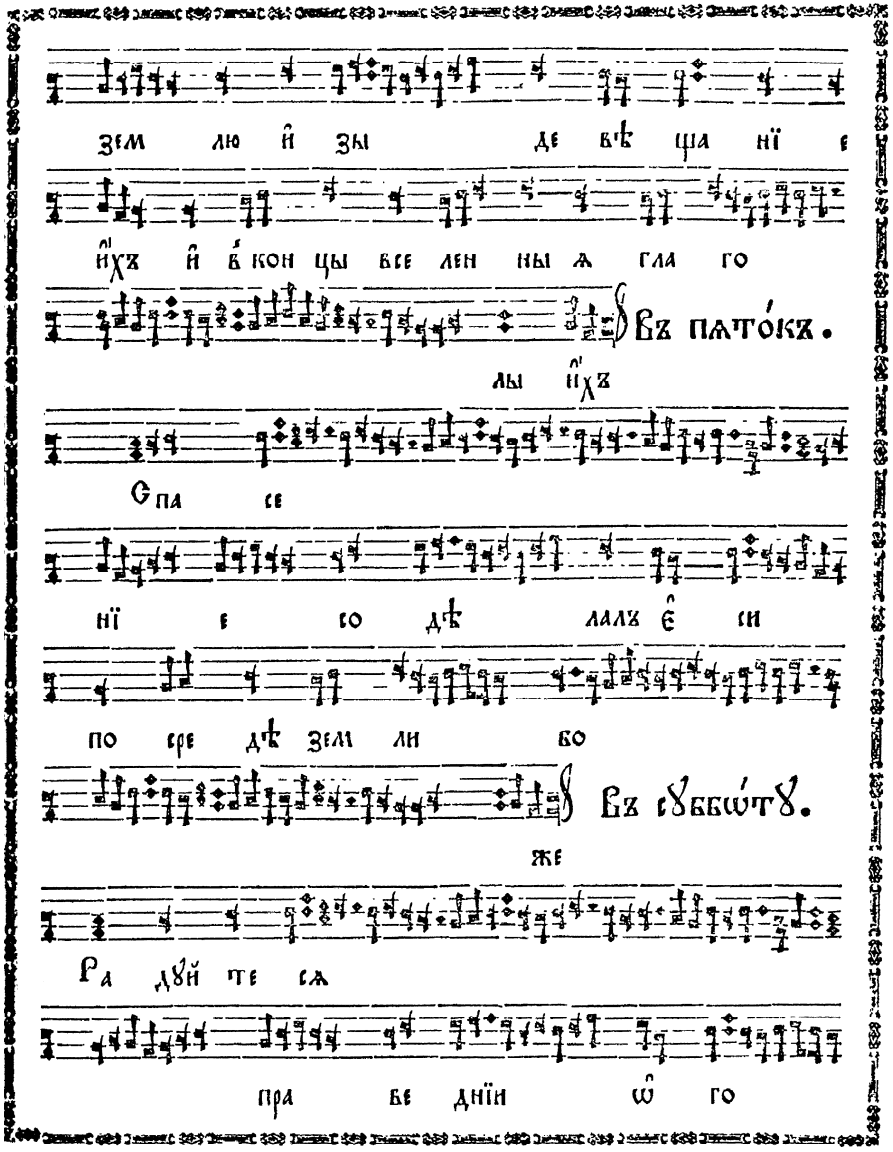

зем лю и̑ зы де вѣ ща нї е

и̑хъ и̑ в̑ кон цы все лен ны ѧ гла го

лы и̑хъ

Въ пѧто́къ.

Спа се

нї е со дѣ лалъ є̑ си

по сре дѣ зем ли бо

же

Въ сꙋббѡ́тꙋ.

Ра дꙋй те сѧ

пра ве днїи ѡ̑ го

fol. 105 verso

fol. 106

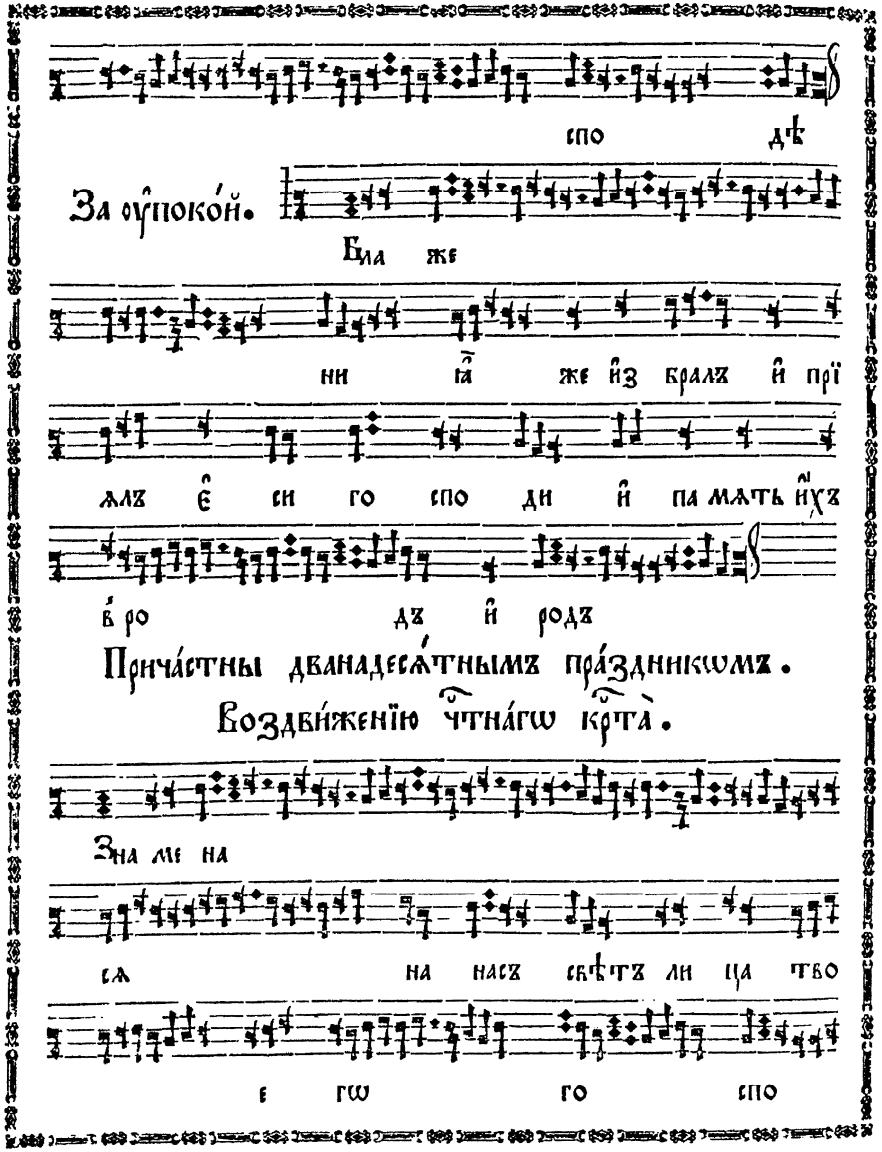

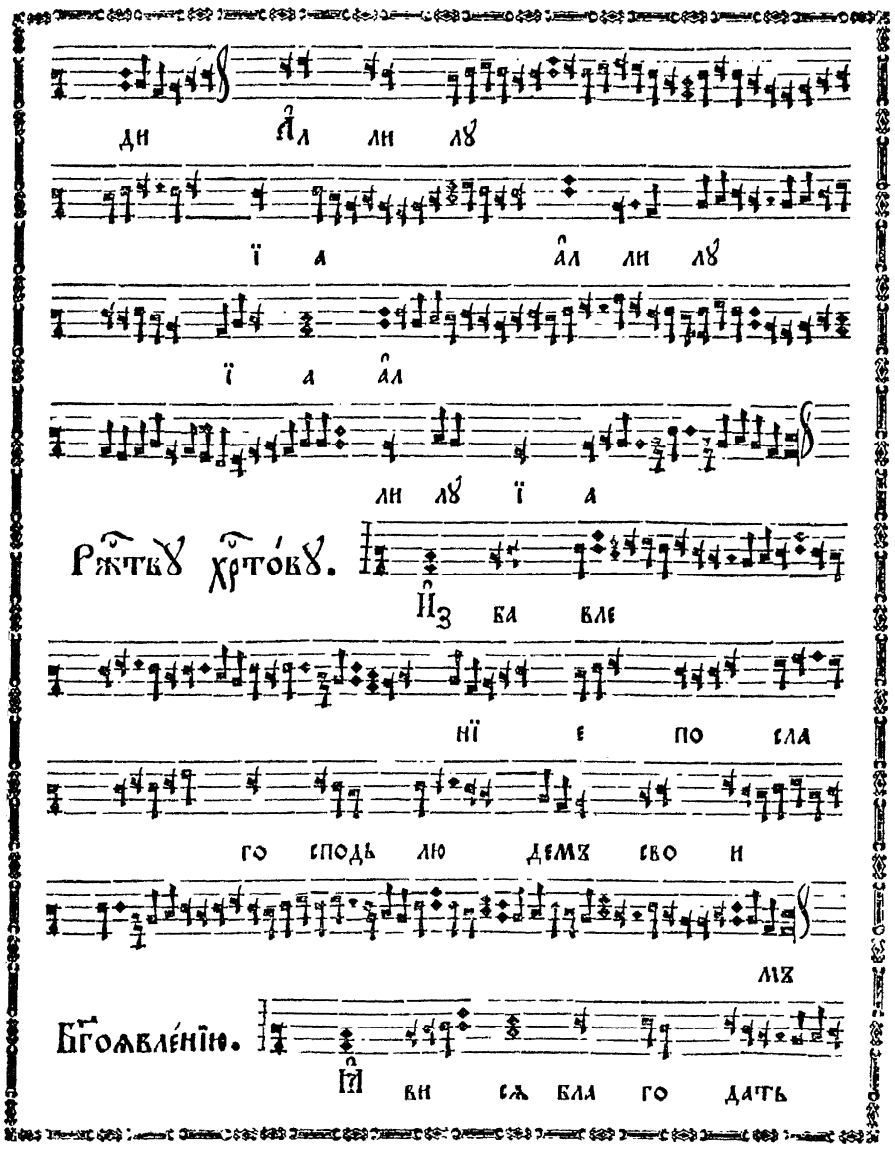

fol. 106 verso

fol. 107

бо жї ѧ спа си

тел на ѧ всѣмъ че ло вѣ

кѡмъ

Бл҃говѣщенїю.

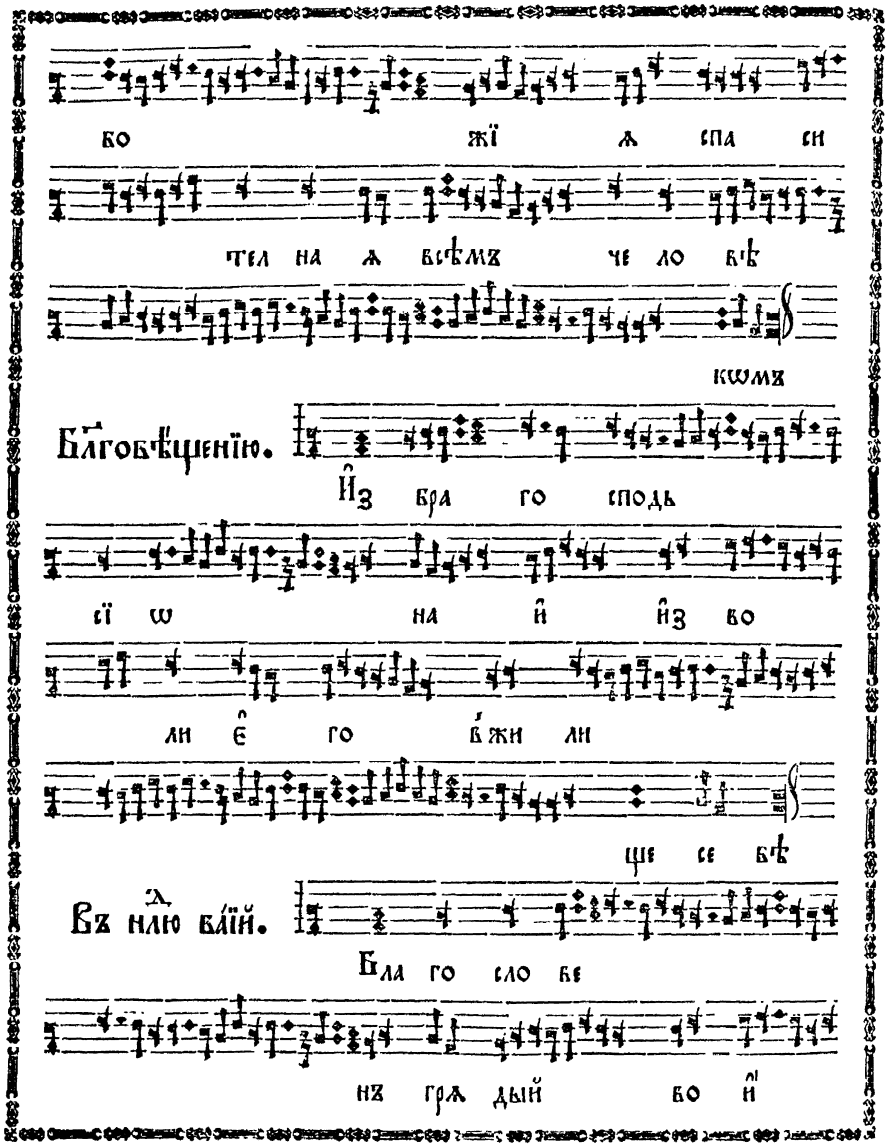

И҆з бра го сподь

сї ѡ на и҆ и҆з во

ли є҆ го в҆жи ли

ще се бѣ

Въ нл҃ю ва́їй.

Бла го сло ве

нъ грѧ дый во и҆

мѧ го спо дне бг҃ъ го сподь и҆

ꙗ҆ ви

Въ недѣлю па́схи.

сѧ намъ

Тѣ ло хрї сто

во прї и ми те и҆

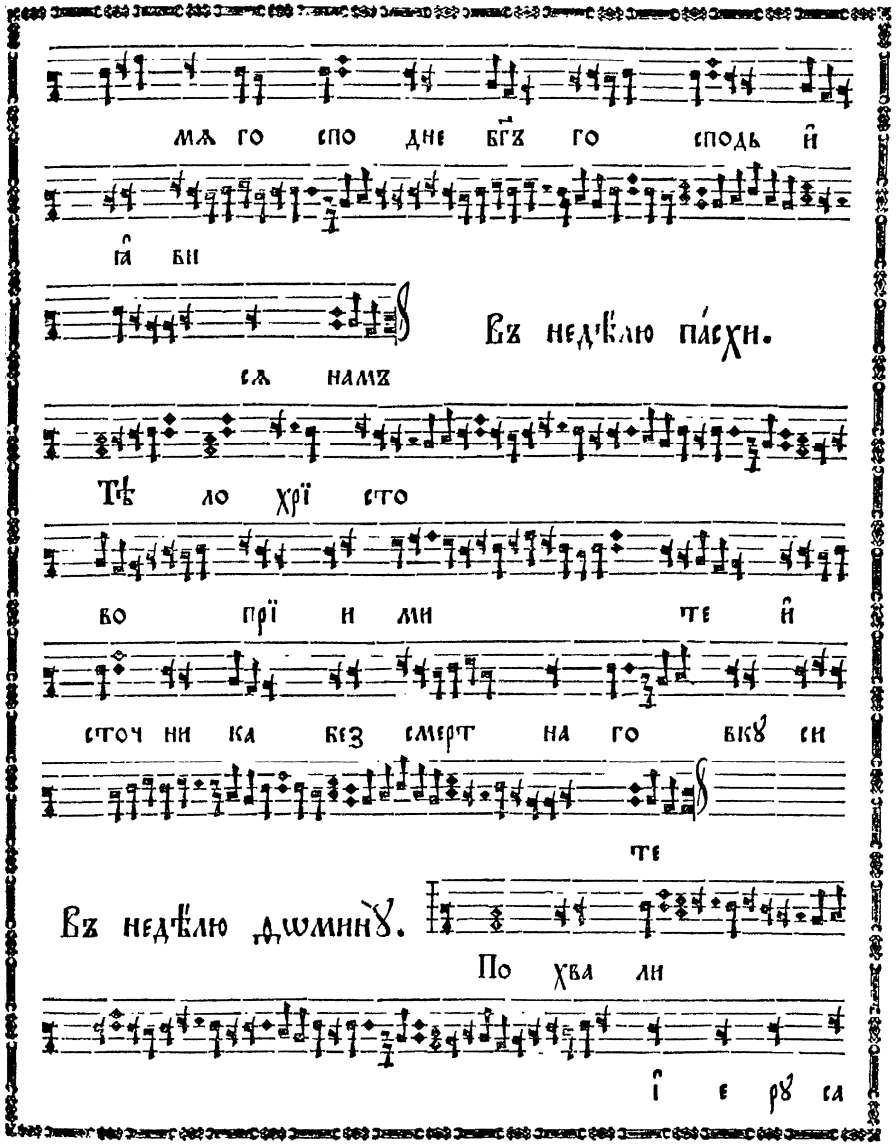

сточ ни ка без смерт на го вкꙋ си

те

Въ недѣлю ѳѡминꙋ.

По хва ли

і҆ е рꙋ са

fol. 107 verso

fol. 108

ли ме го спо да хва ли бо

га тво е го сї ѡ

Въ сре́дꙋ преполове́нїѧ.

не

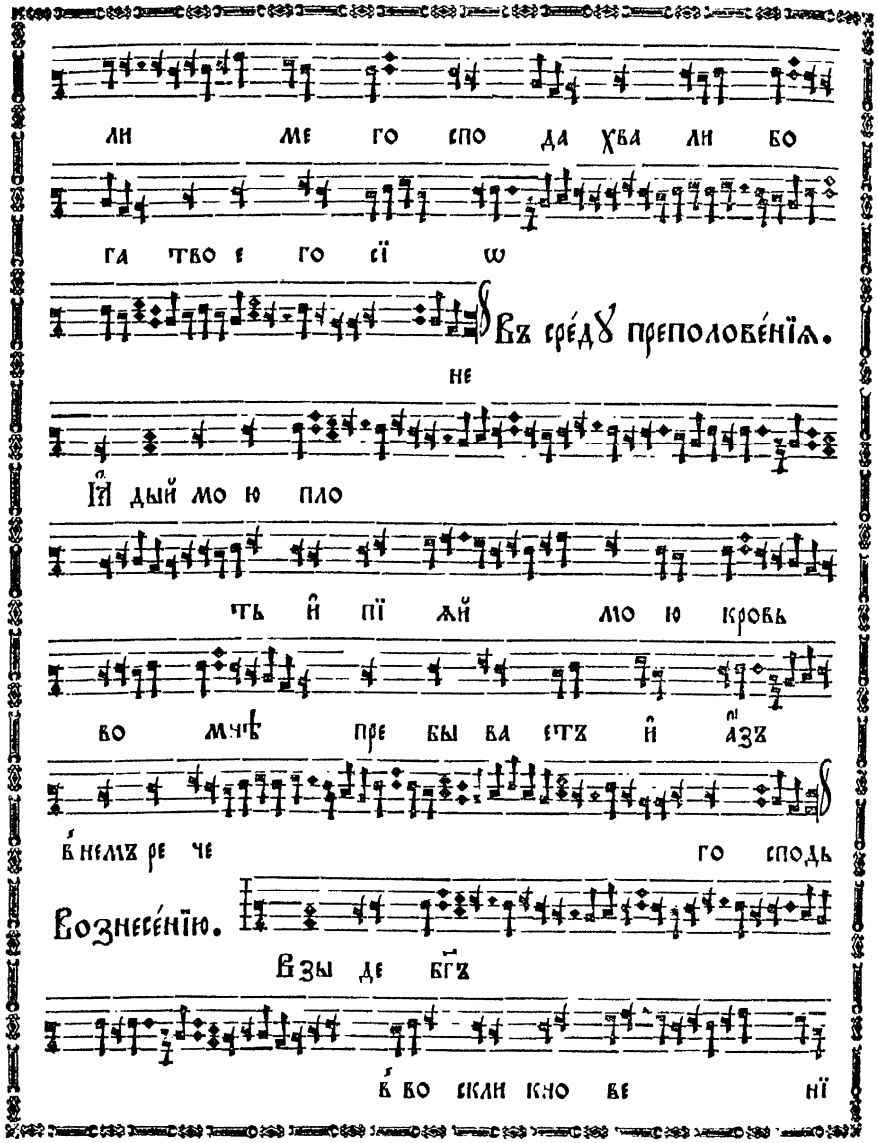

Ꙗ дый мо ю пло

ть и пї ѧй мо ю кровь

во мнѣ пре бы ва етъ и азъ

в немъ ре че го сподь

Вознесе́нїю.

Взы де бг҃ъ

в во скли кно ве нї

и го сподь во гла сѣ трꙋ

Въ нлю н҃ цы.

бнѣ

Дх҃ъ твой бла гїй

на ста витъ мѧ

на зем лю пра

вꙋ

Преѡбраже́нїю.

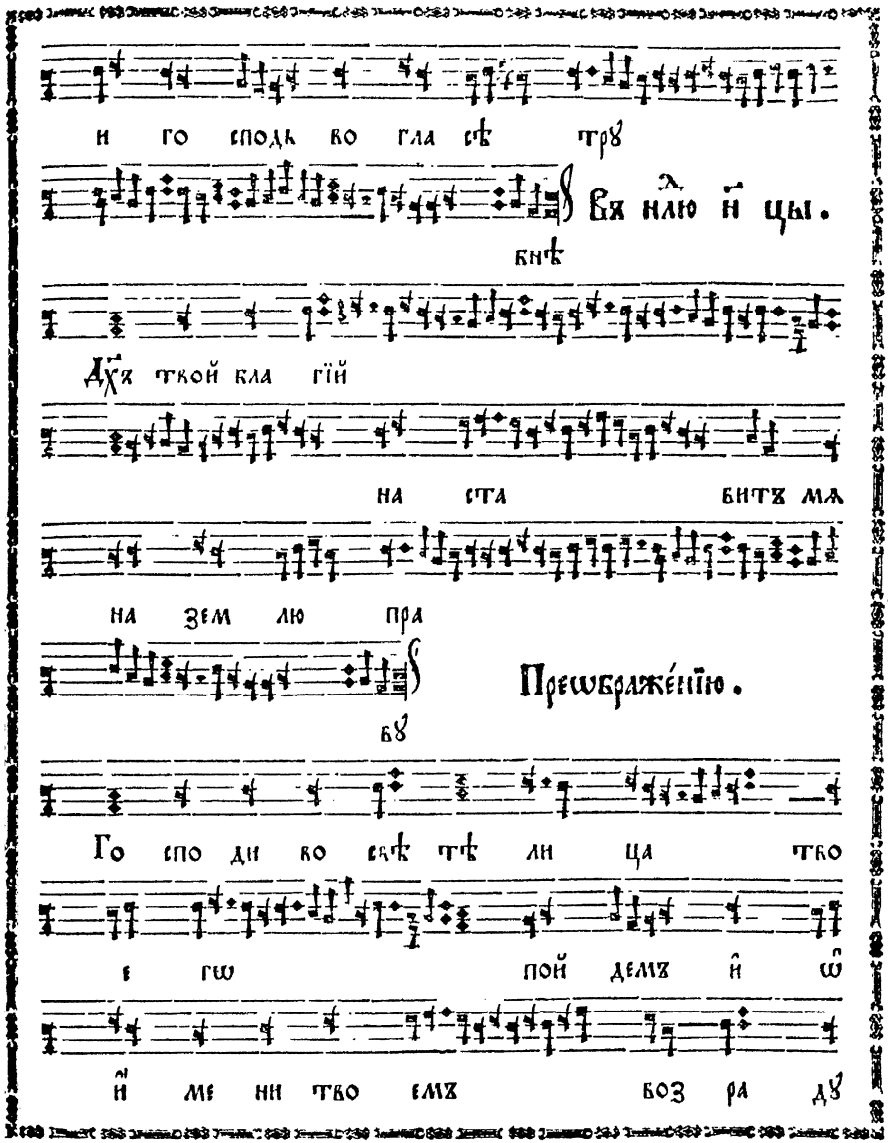

Го спо ди во свѣ тѣ ли ца тво

е гѡ пой демъ и ѡ

и ме ни тво емъ воз ра дꙋ

к҃и

fol. 108 verso

fol. 109

ем сѧ во вѣ

Въ ꙗ҆вле́нїе ст҃ы́хъ даро́въ.

ки

Бла го сло венъ грѧ дый во и҆ мѧ го спо

дне бг҃ъ го сподь и҆ ꙗ҆ ви сѧ намъ

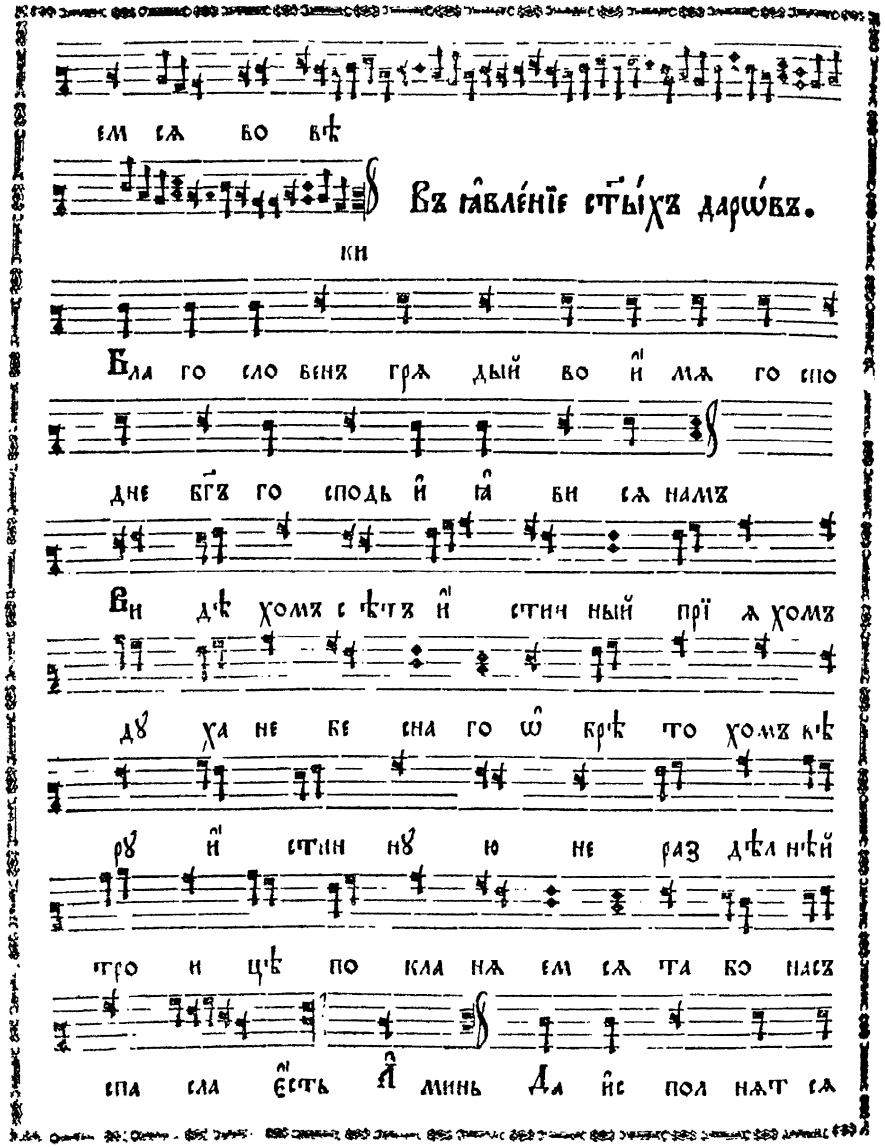

Ви дѣ хомъ с ѣтъ и҆ стин ный прї ѧ хомъ

дꙋ ха не бе сна го ѡ҆ брѣ то хомъ вѣ

рꙋ и҆ стин нꙋ ю не раз дѣл нѣй

тро и цѣ по кла нѧ ем сѧ та бо насъ

спа сла є҆сть А҆ минь Да и҆с пол нѧт сѧ

оу҆ ста на ша хва ле нї ѧ тво е гѡ

го спо ди ꙗ҆ кѡ да по емъ сла вꙋ тво ю

ꙗ҆ кѡ спо до билъ є҆ си насъ при ча сти ти

сѧ свѧ тымъ тво имъ бо же ствен нымъ без смерт

нымъ и҆ жи во тво рѧ щымъ тай намъ со блю

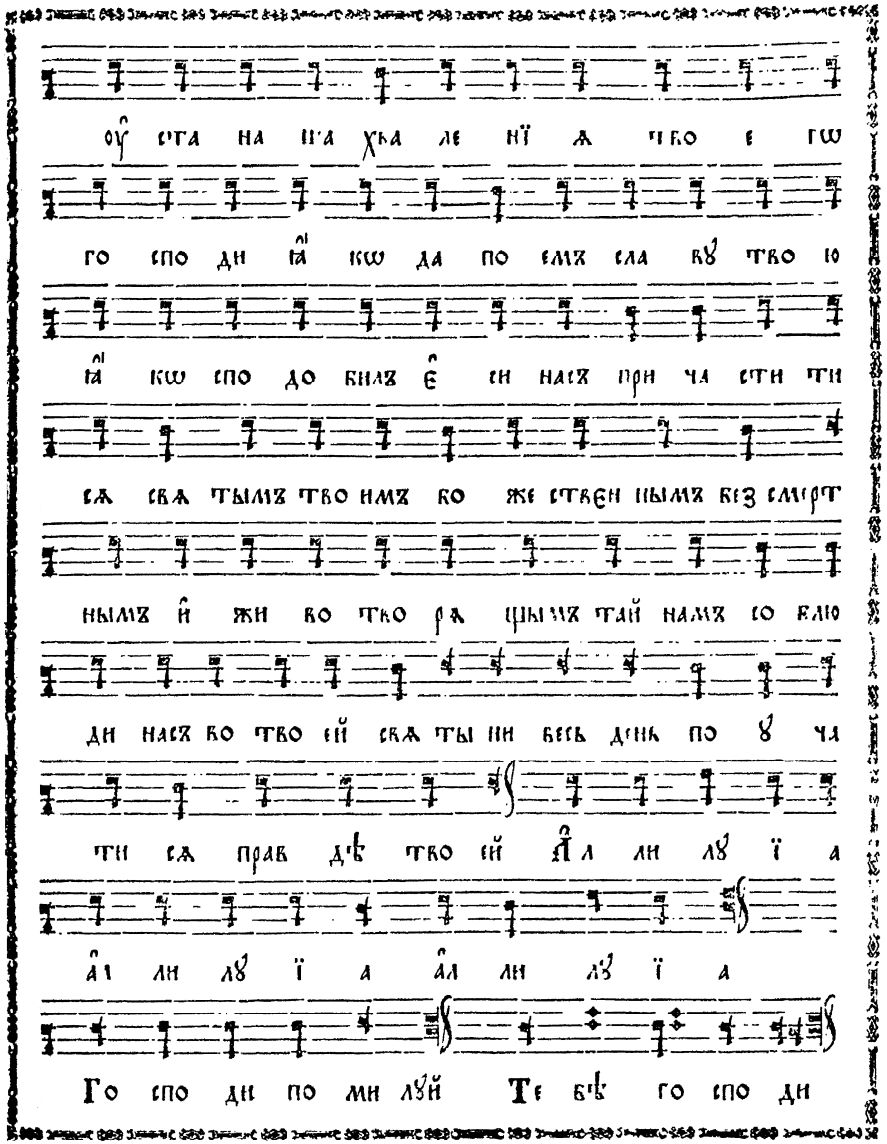

ди насъ во тво ей свѧ ты ни весь день по ꙋ ча

ти сѧ прав дѣ тво ей А҆л ли лꙋ ї а

а҆л ли лꙋ ї а а҆л ли лꙋ ї а

Го спо ди по ми лꙋй Те бѣ го спо ди

А҆ минь Ѡ҆ и҆ ме ни го спо дни

Го спо ди по ми лꙋй А҆ минь

Бꙋ ди и҆ мѧ го спо дне бла го сло ве

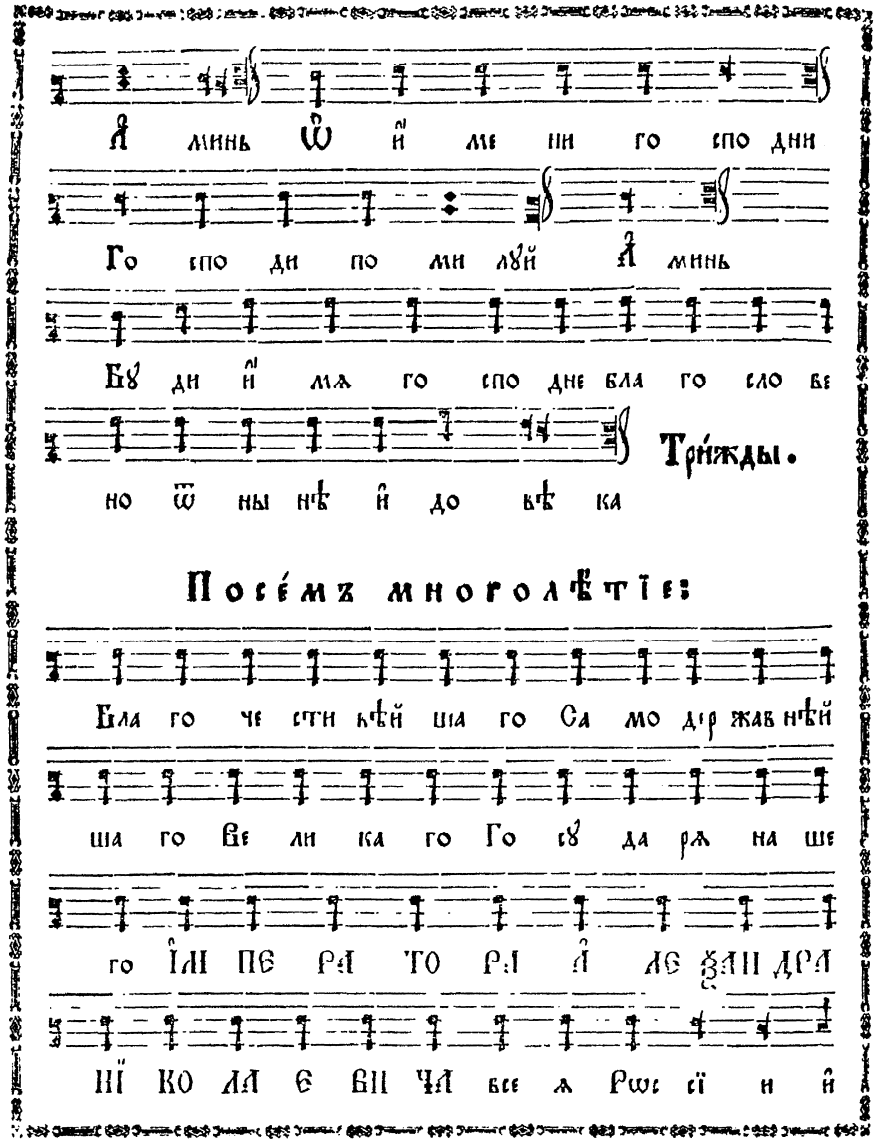

но ѿ ны нѣ и҆ до вѣ ка

Три́жды.

Посе́мъ многолѣтїе:

Бла го че сти вѣй ша го Са мо дер жав нѣй

ша го Ве ли ка го Го сꙋ да рѧ на ше

го І҆М ПЕ РА ТО РА А҆ ЛЕ ѮАН ДРА

НІ КО ЛА Є ВИ ЧА все ѧ Рѡс сї и и҆

Сꙋ прꙋ гꙋ Є҆ ГѠ Бла го че сти вѣй шꙋ ю

Го сꙋ да ры ню І҆М ПЕ РА ТРІ ЦꙊ

МА РІ Ю А҆ ЛЕ ѮАН ДРО ВНꙊ Ма терь

Є҆ ГѠ Бла го че сти вѣй шꙋ ю

Го сꙋ да ры ню І҆М ПЕ РА ТРІ ЦꙊ

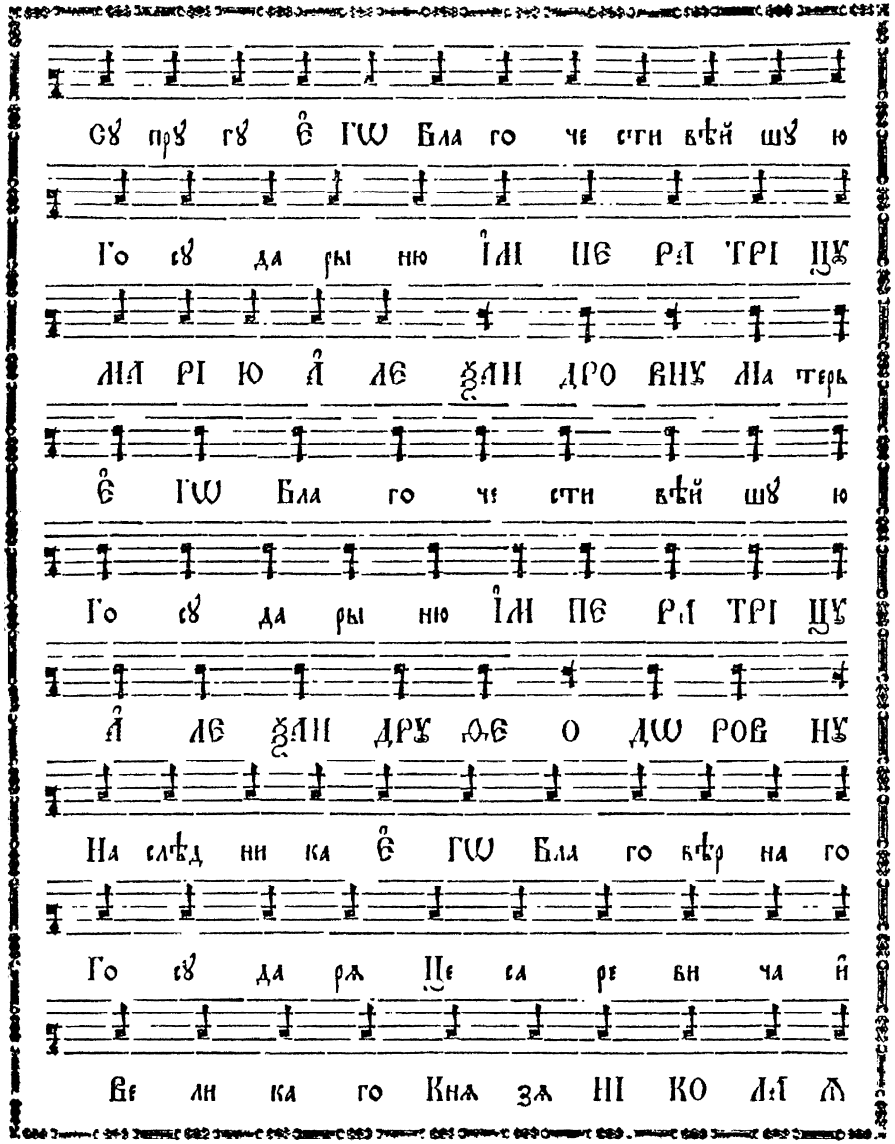

А҆ ЛЕ ѮАН ДРꙊ ѲЕ О ДѠ РОВ НꙊ

На слѣд ни ка Є҆ ГѠ Бла го вѣр на го

Го сꙋ да рѧ Це са ре ви ча и҆

Ве ли ка го Кнѧ зѧ НІ КО ЛА Ѧ

fol. 110 verso

fol. 111

А҆ ле ѯан дро ви ча и҆ весь Царс тву ю щїй

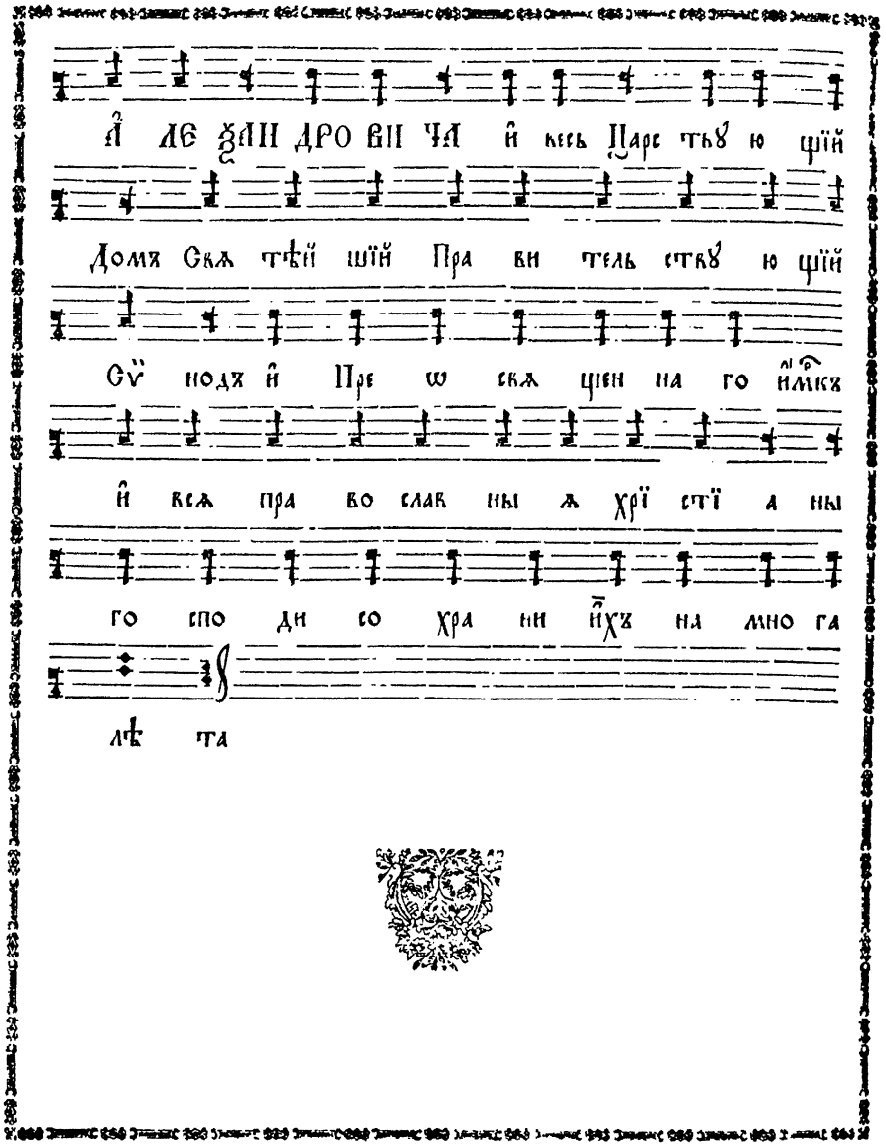

Домъ Свѧ тѣй шїй Пра ви тель ству ю щїй

Сѵ҆ нодъ и҆ Пре ѡ свѧ щен на го и҆мр҃къ

и҆ всѧ пра во слав ны ѧ хрї стї а ны

го спо ди со хра ни и҆хъ на мно га

лѣ та

НАЧА́ЛО БЖТВЕННЫѦ ЛЇТУРГІИ.

А҆ минь Го спо ди по ми луй Го спо

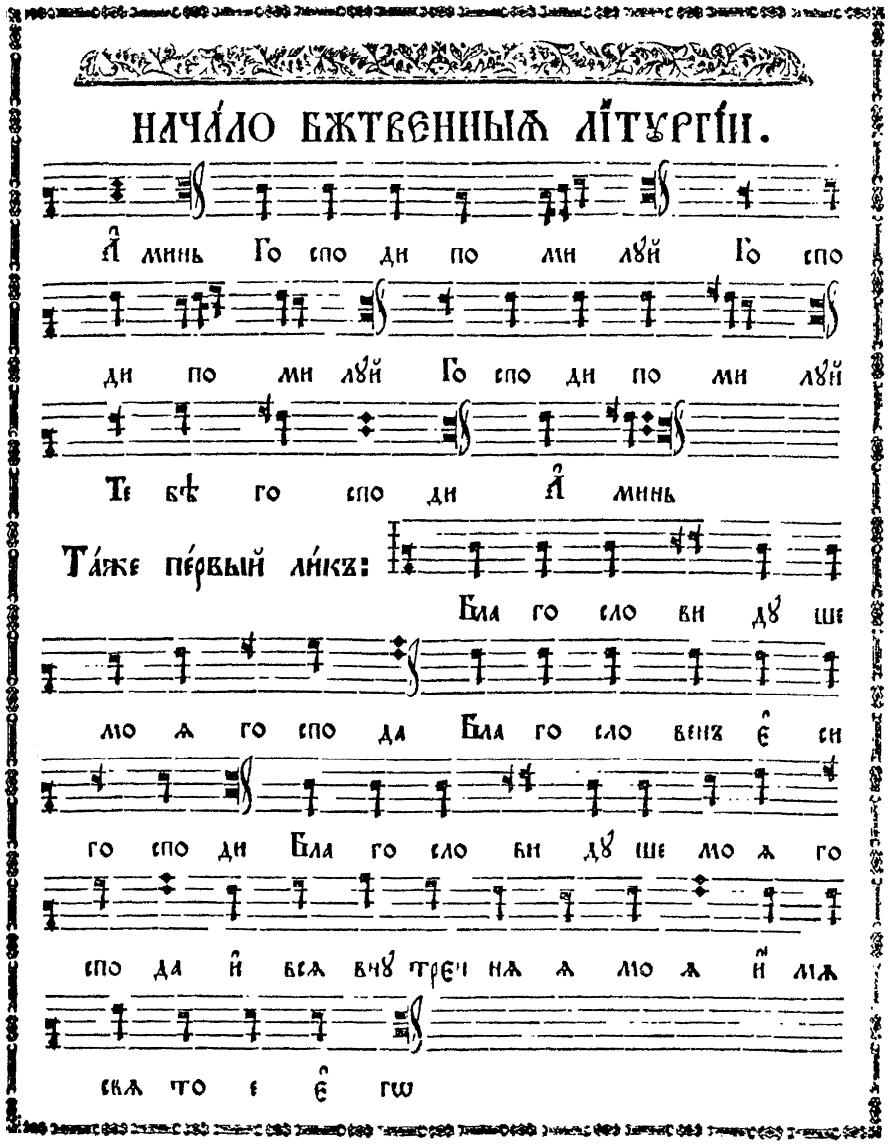

ди по ми луй Го спо ди по ми луй

Те бѣ го спо ди А҆ минь

Кіевскаго роспѣва

Та́же пе́рвый ли́къ:

Бла го сло ви ду ше

мо ѧ го спо да Бла го сло венъ є҆ си

го спо ди Бла го сло ви ду ше мо ѧ го

спо да и҆ всѧ вну трен нѧ ѧ мо ѧ и҆ мѧ

свѧ то е є҆ гѡ

Вторы́й ли́къ:

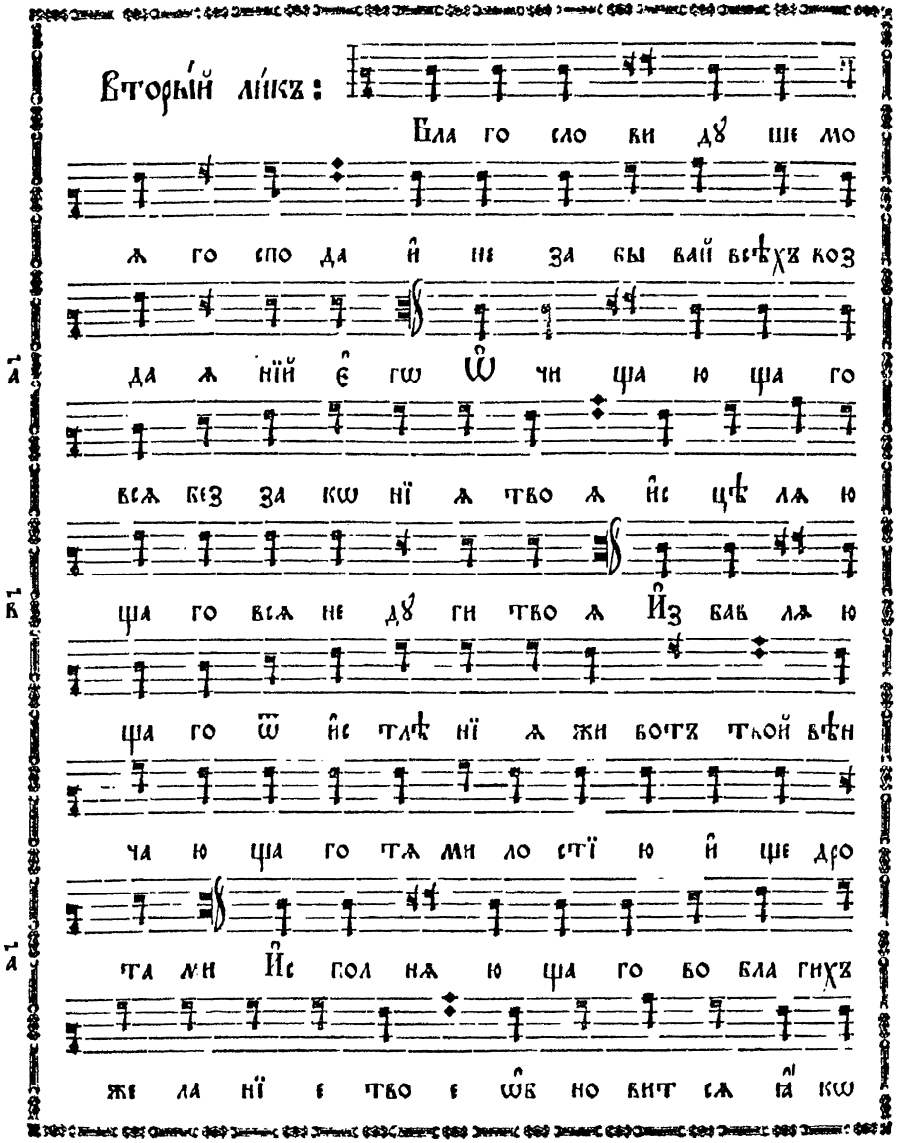

Бла го сло ви дꙋ ше мо
ѧ го спо да и҆ не за бы вай всѣхъ воз
да ѧ нїй є҆ гѡ Ѡ҆ чи ща ю ща го
всѧ без за кѡ нї ѧ тво ѧ и҆с цѣ лѧ ю
ща го всѧ не дꙋ ги тво ѧ И҆з бав лѧ ю
ща го ѿ и҆с тлѣ нї ѧ жи вотъ твой вѣн
ча ю ща го тѧ ми ло стї ю и҆ ще дро
та ми И҆с пол нѧ ю ща го во бла гихъ
же ла нї е тво е ѡ҆б но вит сѧ ꙗ҆ кѡ

Ѻ҆р лѧ ю҆ ность тво ѧ Тво рѧй ми лѡ сты
ни го сподь и҆ сꙋд бꙋ всѣмъ ѡ҆ би ди мымъ
ска за пꙋ ти сво ѧ мѡ ѵ҆ се о би сы
но вѡмъ і҆з ра и ле вымъ хо тѣ нї ѧ
сво ѧ Ще дръ и҆ ми ло стивъ го сподь дол го
тер пѣ ливъ и҆ мно го ми ло стивъ Не до кон
ца про гнѣ ва ет сѧ ни же в҆ вѣкъ вра ждꙋ етъ
не по без за ко нї ємъ на шымъ со тво рилъ
є҆сть намъ ни же по грѣ хѡмъ на шымъ воз далъ

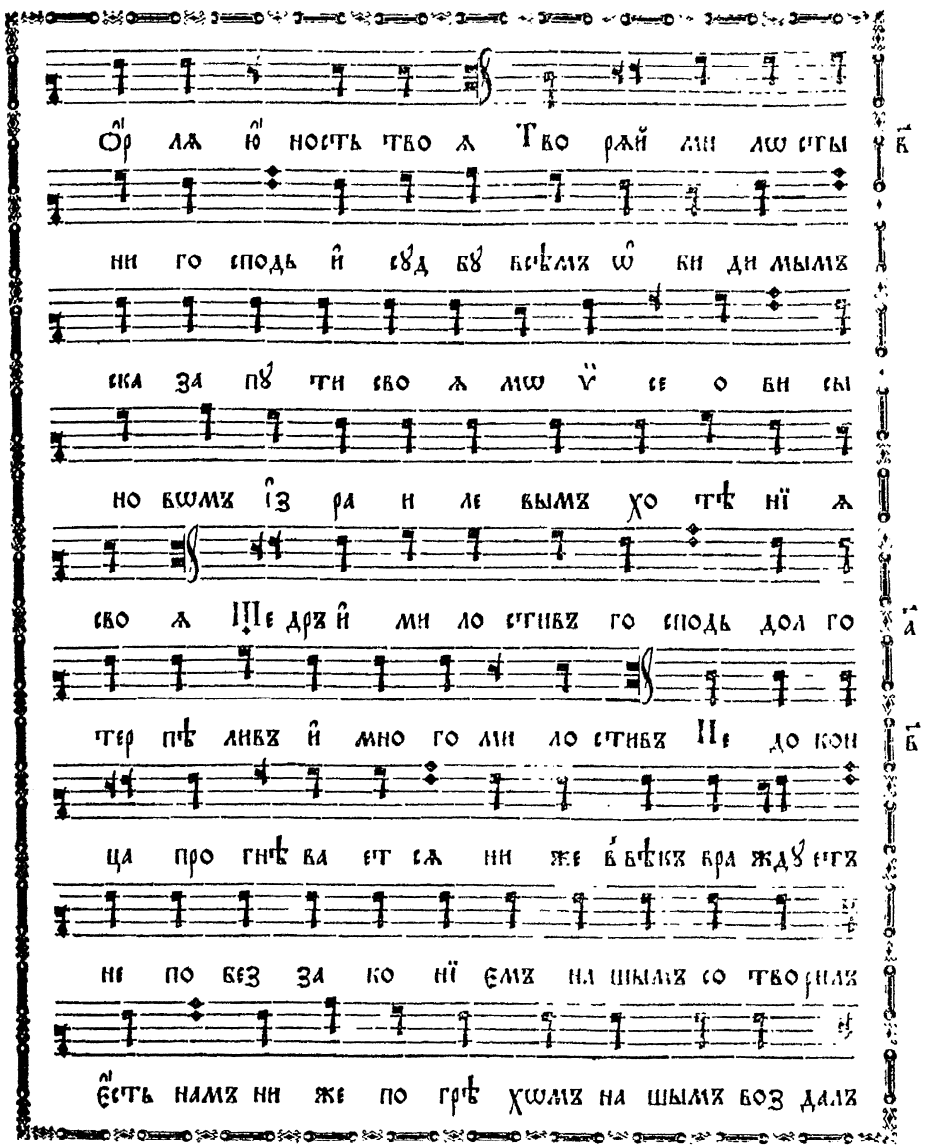

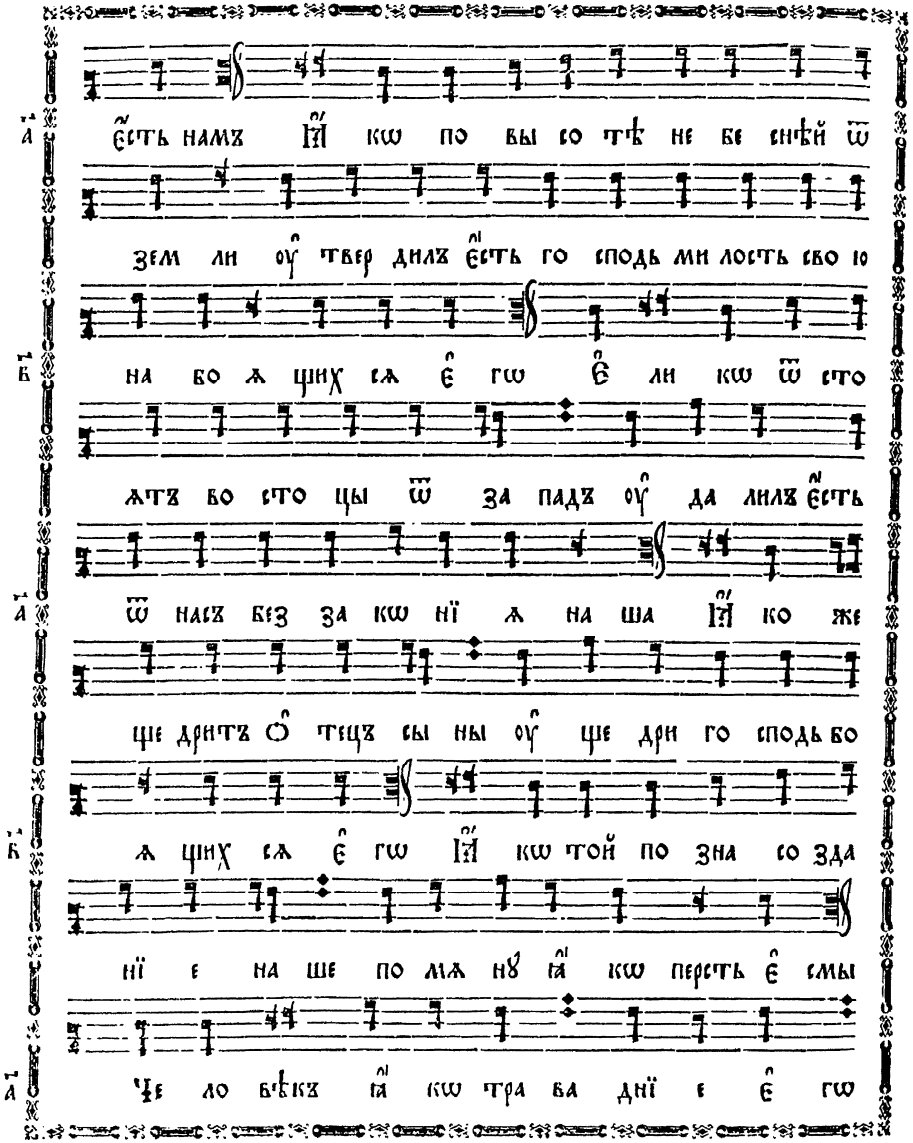
е҃сть намъ і҃и҃ кш по вы со тѣ не бе сни҃й ѿ
зем ли оу̑ твер дилъ е҃сть го сподь ми лость сво ю
на бо ѧ цихъ ѧ е҃ гш е҃ ли кш ѿ сто
жтъ бо сто цы ѿ за падъ оу̑ да лилъ е҃сть
ѿ насъ без за кш нї ѧ на ша і҃и҃ ко же
ще дритъ ѻ̑ тцъ сы ны оу̑ ще дри го сподь бо
ѧ цихъ ѧ е҃ гш і҃и҃ кш той по зна со зда
нї е на ше по мѧ нў и҃ кш переть е҃ смы
че ло вѣкъ и҃ кш тра ва днї е е҃ гш

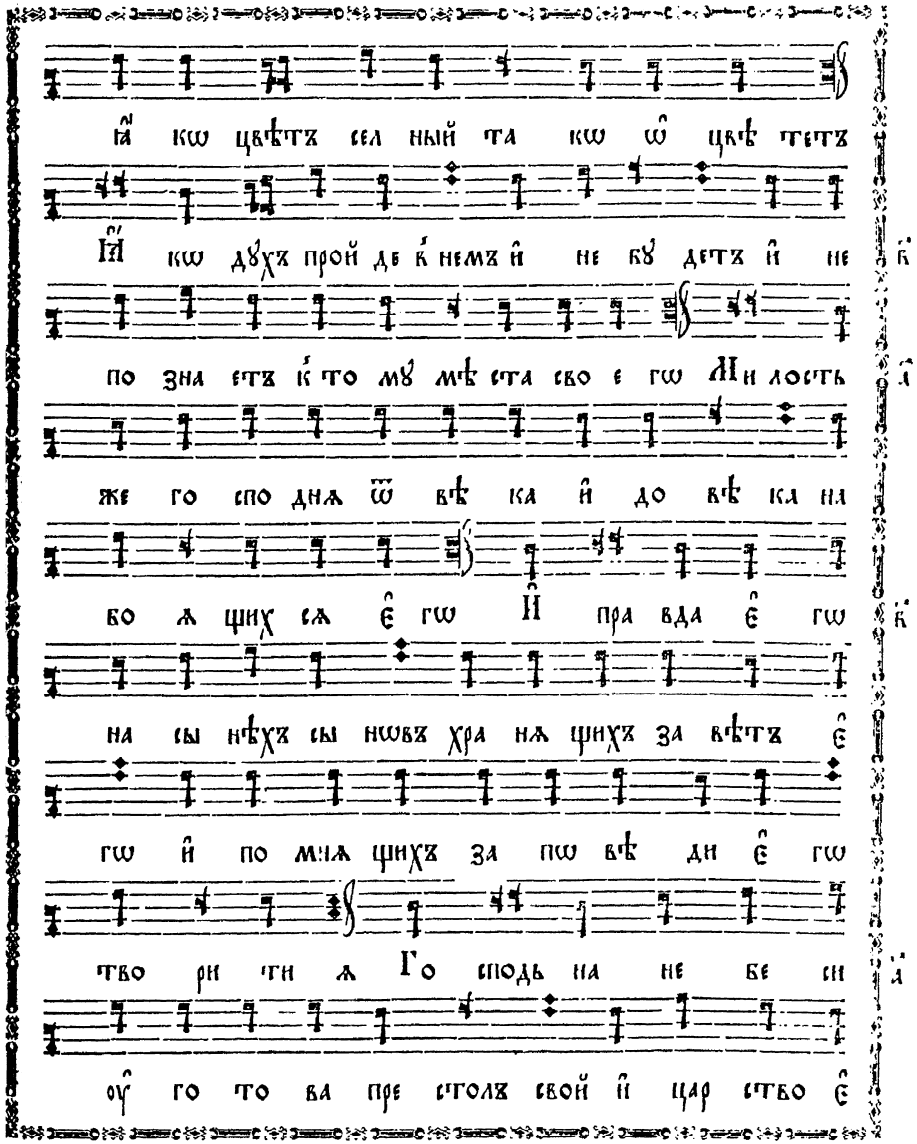
и҃ кш цѣтъ сел ный та кш ѻ̑ цѣ тетъ
і҃и҃ кш дхъ прой дь к немъ й не бу детъ й не
по зна етъ к то мў мѣ ста сво е гш и҃и҃ лость
же го спо дня ѿ вѣ ка й до вѣ ка на
бо ѧ цихъ ѧ е҃ гш і҃ пра вда е҃ гш
на сы нѣхъ сы новъ хра ня цихъ за вѣтъ е҃
гш й по мня цихъ за пш вѣ ди е҃ гш
тво ри ти ж Го сподь на не бе си
оу̑ го то ва пре столѣ свой й цар ство е҃

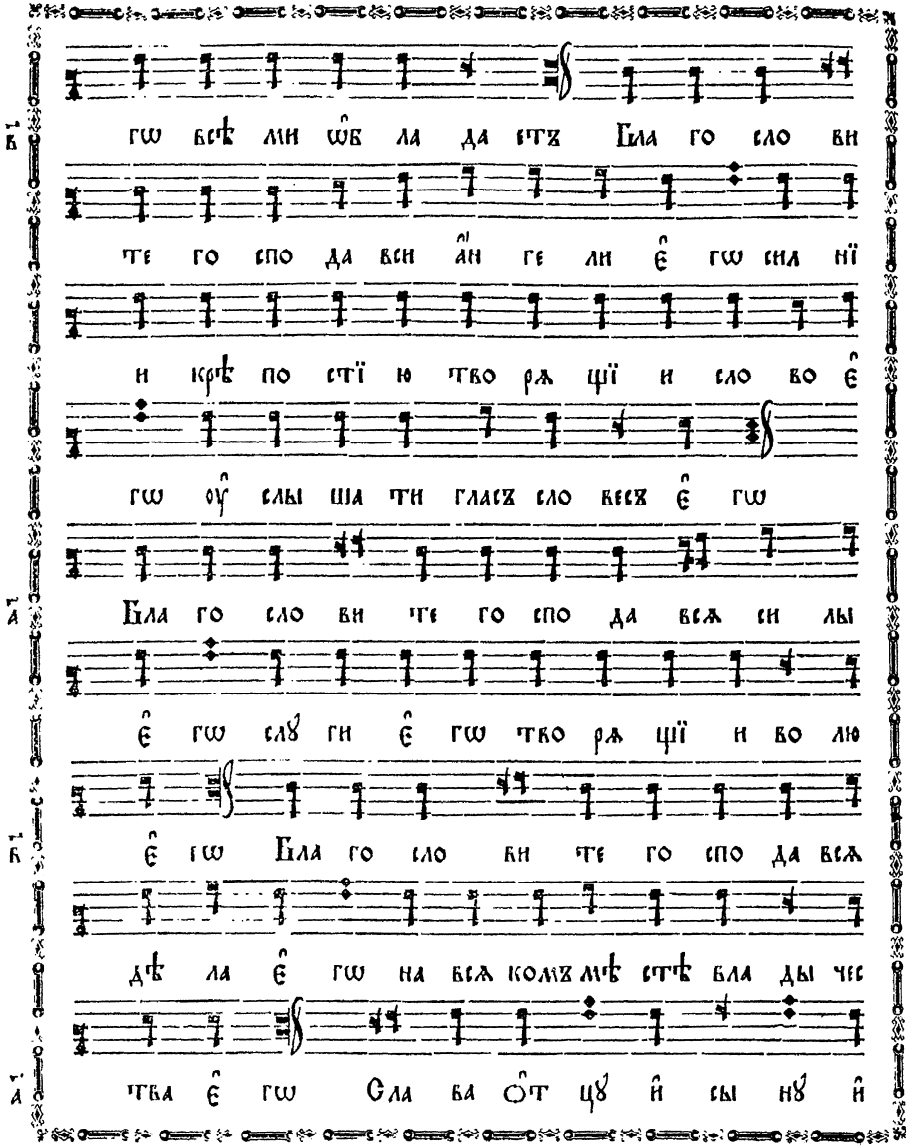
гѡ всѣ ми ѡ҆б ла да етъ Бла го сло ви
те го спо да вси а҆н ге ли є҆ гѡ сил нї
и крѣ по стї ю тво ря щї и сло во є҆
гѡ ѹ҆ слы ша ти гласъ сло весъ є҆ гѡ
Бла го сло ви те го спо да вся си лы
є҆ гѡ слꙋ ги є҆ гѡ тво ря щї и во лю
є҆ гѡ Бла го сло ви те го спо да вся
дѣ ла є҆ гѡ на вся комъ мѣ стѣ бла ды чес
тва є҆ гѡ Сла ва ѻ҆т цꙋ и҆ сы нꙋ и҆

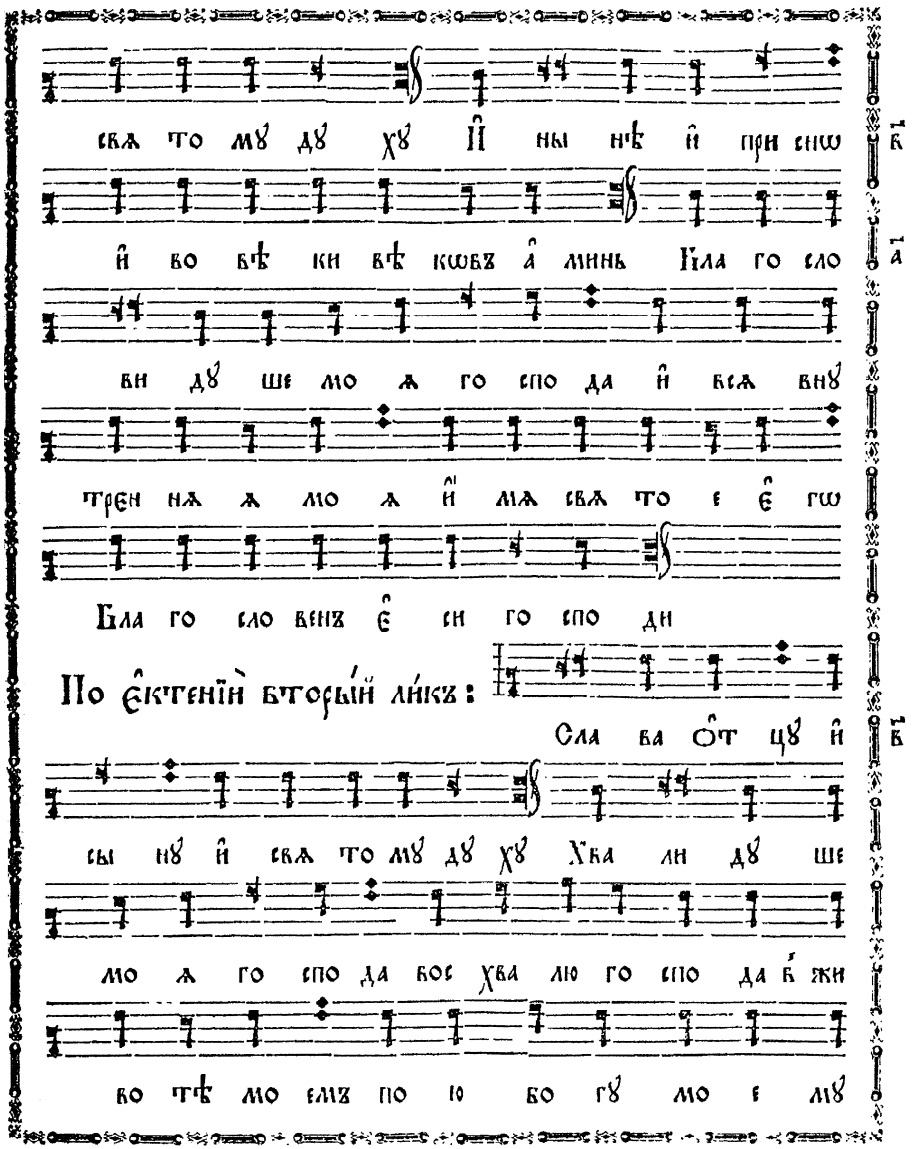
свя то мꙋ дꙋ хꙋ И҆ ны нѣ и҆ при снѡ
и҆ во вѣ ки вѣ кѡвъ а҆ минь Бла го сло
ви дꙋ ше мо я го спо да и҆ вся внꙋ
трен ня я мо я и҆ мя свя то е є҆ гѡ
Бла го сло венъ є҆ си го спо ди
По є҆ктенїѝ вторы́й ли́къ:
Сла ва ѻ҆т цꙋ и҆
сы нꙋ и҆ свя то мꙋ дꙋ хꙋ Хва ли дꙋ ше
мо я го спо да вос хва лю го спо да в҃ жи
во тѣ мо емъ по ю бо гꙋ мо е мꙋ

fol. 114 verso

fol. 115

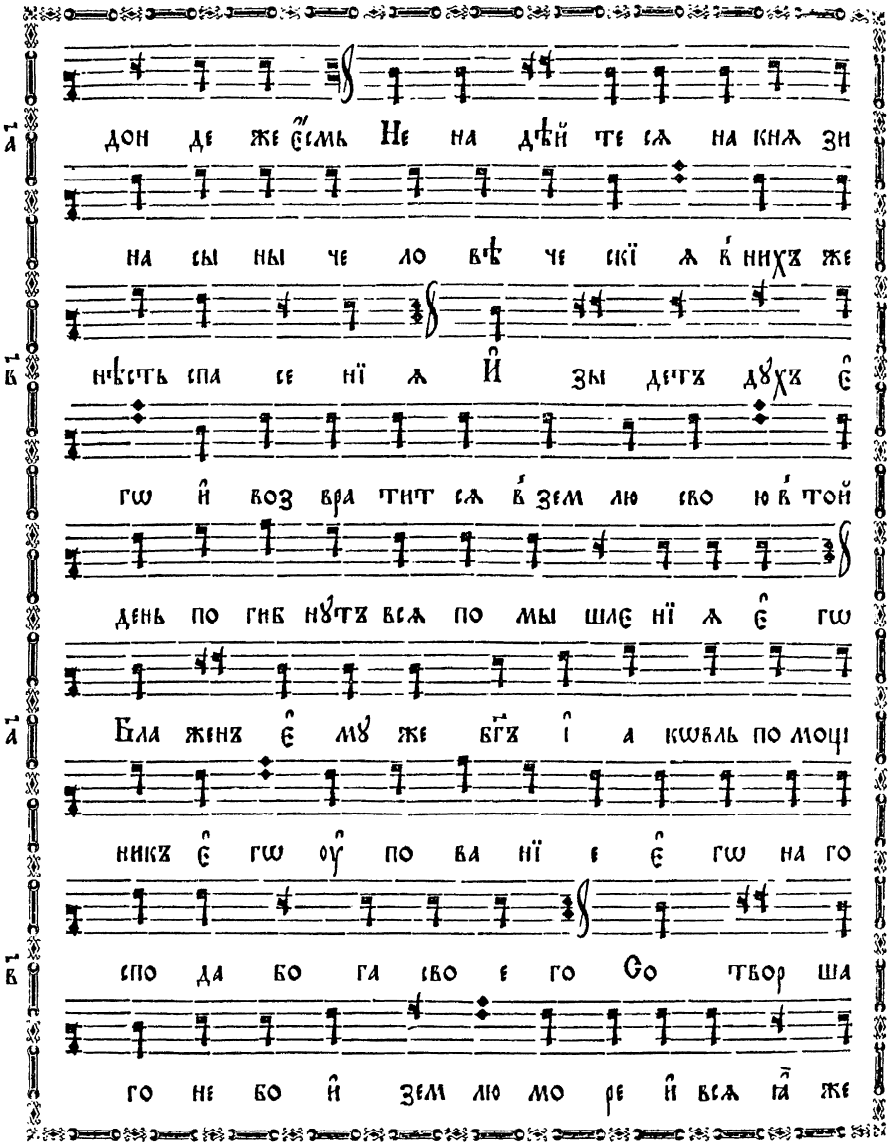
дон де же є҆смь Не на дѣй те сѧ на кнѧ зи
на сы ны че ло вѣ че скї ѧ в҆ нихъ же
нѣсть спа се нї ѧ И҆ зы детъ дꙋхъ є҆
гѡ и҆ воз вра тит сѧ в҆ зем лю сво ю в҆ той
день по гиб нꙋтъ всѧ по мы шле нї ѧ є҆ гѡ
Бла женъ є҆ мꙋ же бг҃ъ і҆ а кѡвль по мощ
никъ є҆ гѡ оу҆ по ва нї е є҆ гѡ на го
спо да бо га сво е го Со твор ша
го не бо и҆ зем лю мо ре и҆ всѧ ꙗ҆ же

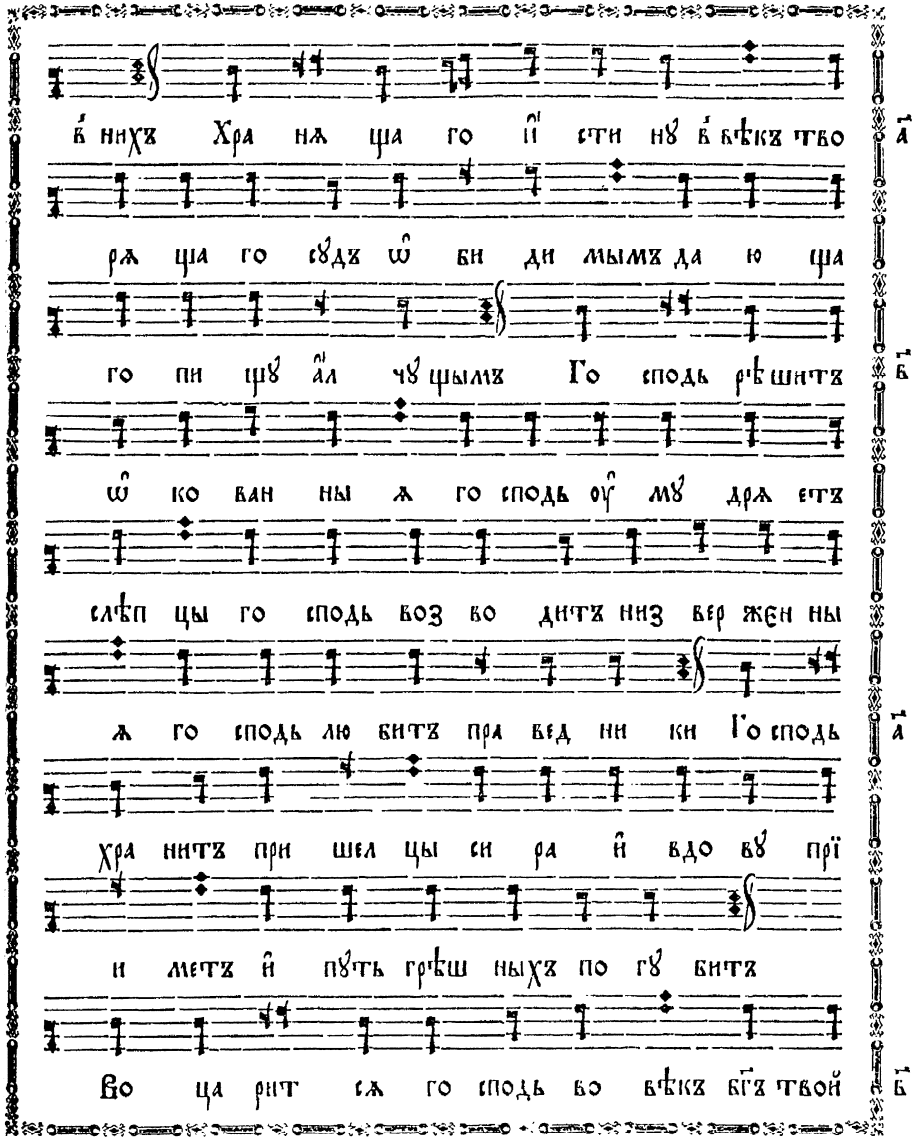
в҆ нихъ Хра нѧ ща го и҆ сти нꙋ в҆ вѣкъ тво
рѧ ща го сꙋдъ ѡ҆ би ди мымъ да ю ща
го пи щꙋ а҆л чꙋ щымъ Го сподь рѣшитъ
ѡ҆ ко ван ны ѧ го сподь оу҆ мꙋ дрѧ етъ
слѣп цы го сподь воз во дитъ низ вер жен ны
ѧ го сподь лю битъ пра вед ни ки Го сподь
хра нитъ при шел цы си ра и҆ вдо вꙋ прї
и метъ и҆ пꙋть грѣш ныхъ по гꙋ битъ
Во ца рит сѧ го сподь во вѣкъ бг҃ъ твой

Гера́сїмовская

сї ѡ не в҆ родъ и҆ родъ И҆ ны нѣ и҆ при

снѡ и҆ во вѣ ки вѣ кѡвъ а҆ минь

а҃ Є҆ ди но род ный сы не и҆ сло ве

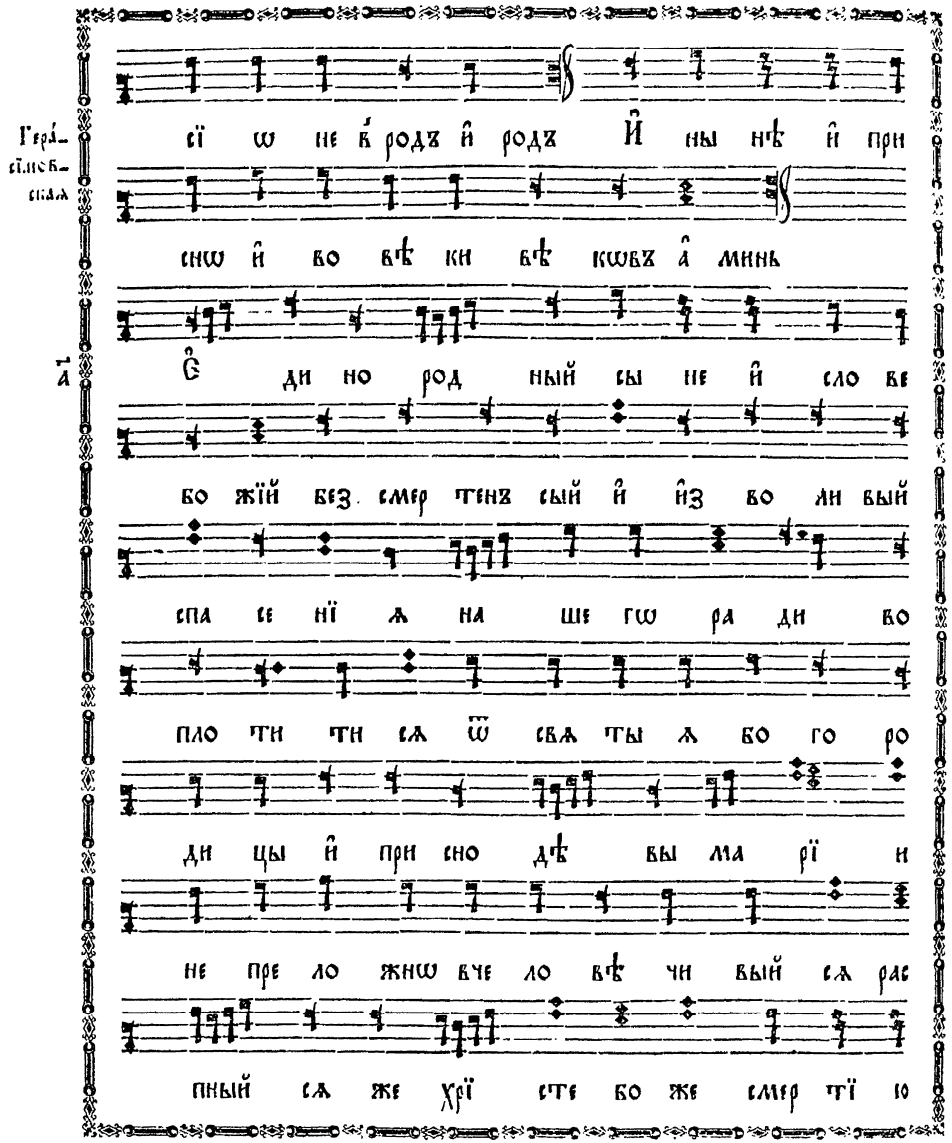

бо жїй без смер тенъ сый и҆ и҆з во ли вый

спа се нї ѧ на ше гѡ ра ди во

пло ти ти сѧ ѿ свѧ ты ѧ бо го ро

ди цы и҆ при сно дѣ вы ма рї и

не пре ло жнѡ вче ло вѣ чи вый сѧ рас

пный сѧ же хрї сте бо же смер тї ю

смерть по пра вый є҆ динъ сый свѧ ты ѧ тро

и цы спро сла влѧ е мый ѻ҆т цꙋ и҆ свѧ

то мꙋ дꙋ хꙋ спа си насъ

Го спо ди по ми лꙋй Го спо ди по

ми лꙋй Те бѣ го спо ди А҆ минь

И҆ ны нѣ и҆ при снѡ и҆ во вѣ ки вѣ кѡвъ а҆ минь

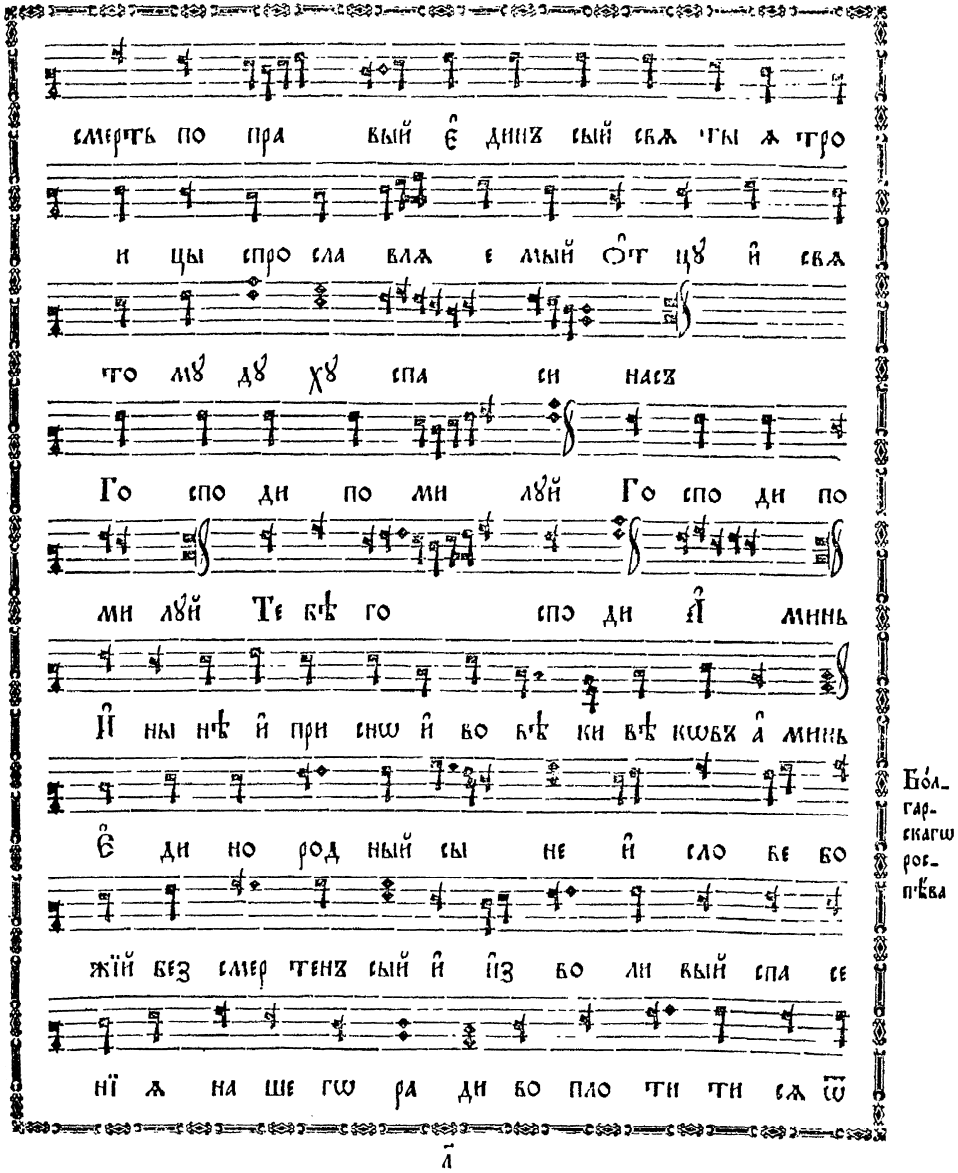

Бо́лгарскагѡ роспѣва

Є҆ ди но род ный сы не и҆ сло ве бо

жїй без смер тенъ сый и҆ и҆з во ли вый спа се

нї ѧ на ше гѡ ра ди во пло ти ти сѧ ѿ

л҃

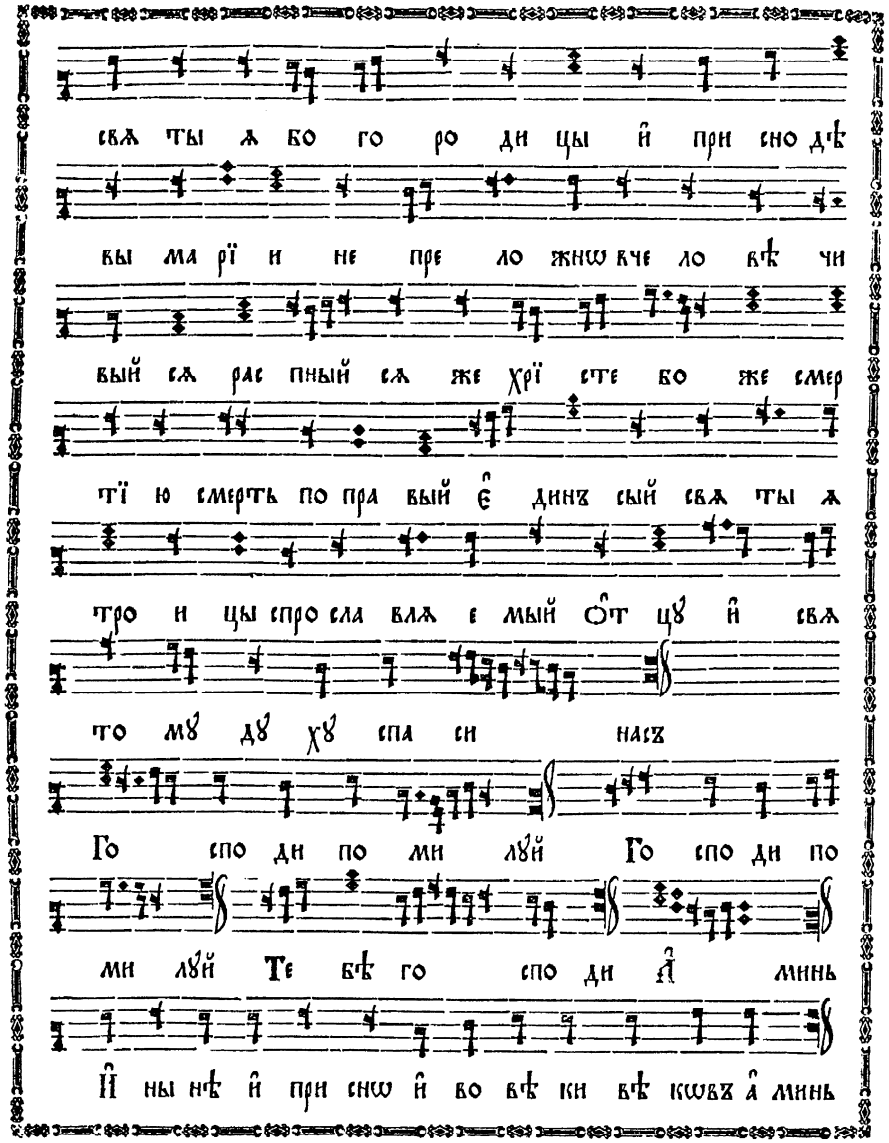

Кіев-скаго роспѣва

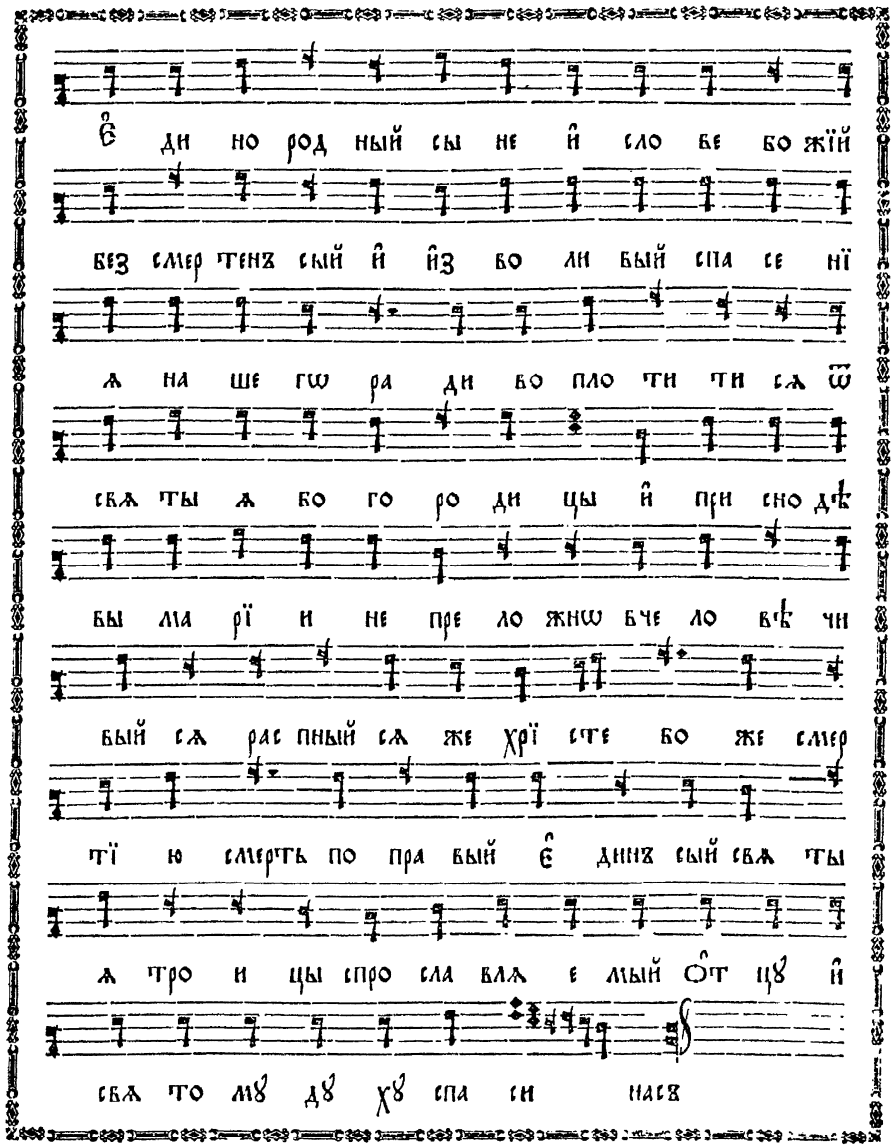

Го спо ди по ми лꙋй Го спо ди по ми лꙋй

Те бѣ го спо ди А҆ минь

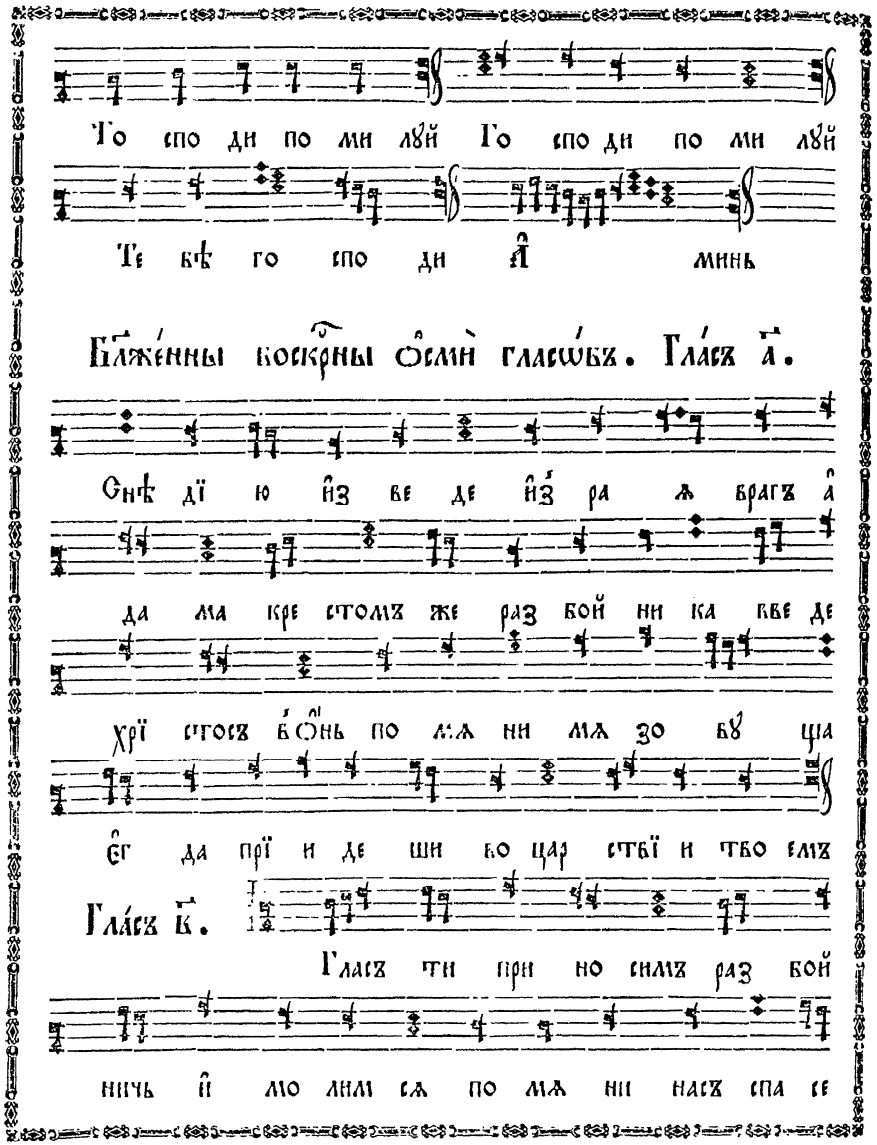

Бл҃же́нны воскр҃ны ѻ҆сми̇ гласѡ́въ. Гла́съ а҃.

Гре́ческаго рос. нѣва

Снѣ дї ю и҆з ве де и҆з ра ѧ врагъ а҆

да ма кре стомъ же раз бой ни ка вве де

хрї стосъ в҆ ѻ҆нь по мѧ ни мѧ зо вꙋ ща

є҆г да прї и де ши во цар ствї и тво емъ

Гла́съ в҃.

Гласъ ти при но симъ раз бой

ничь и҆ мо лим сѧ по мѧ ни насъ спа се

Гла́съ г҃.

во цар ствї и тво емъ

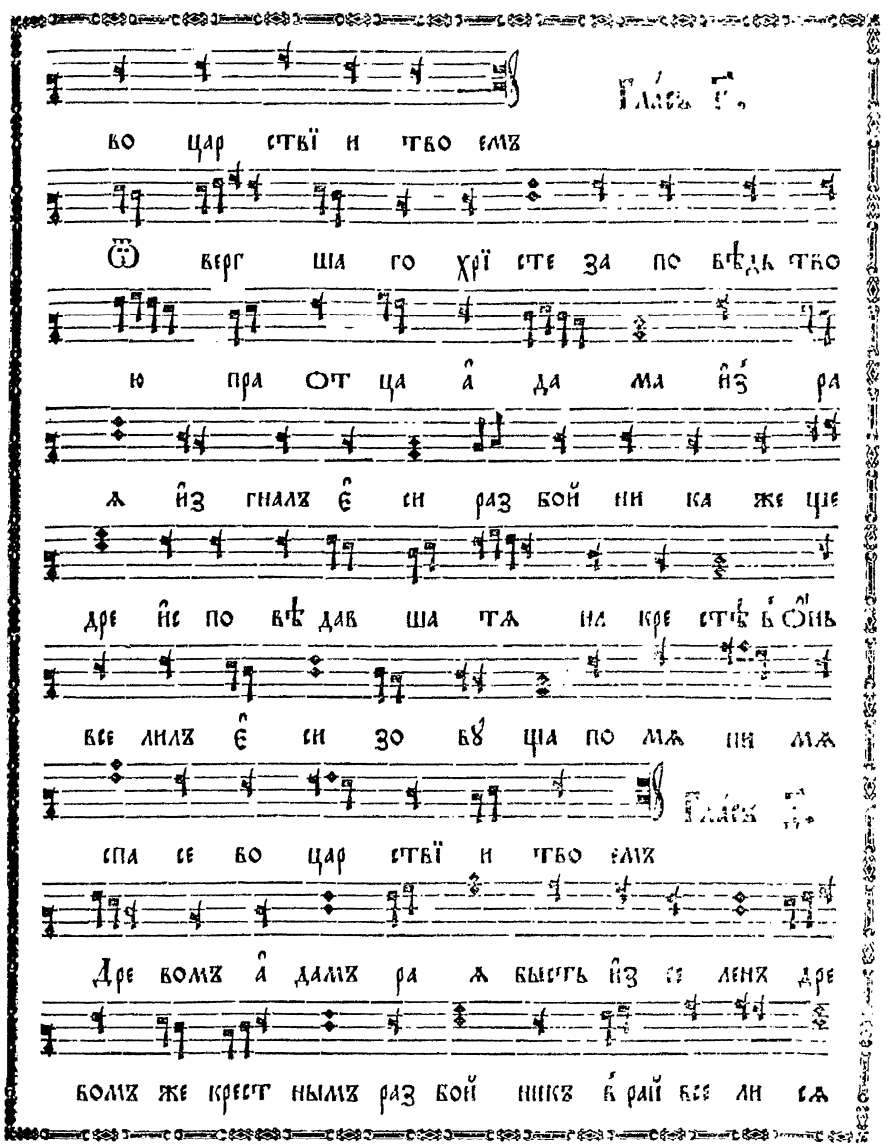

Ѿ верг ша го хрї сте за по вѣдь тво

ю пра от ца а҆ да ма и҆з ра

ѧ и҆з гналъ є҆ си раз бой ни ка же ще

дре и҆с по вѣ дав ша тѧ на кре стѣ в҆ ѻ҆нь

все лилъ є҆ си зо вꙋ ща по мѧ ни мѧ

Гла́съ д҃.

спа се во цар ствї и тво емъ

Дре вомъ а҆ дамъ ра ѧ бысть и҆з се ленъ дре

вомъ же крест нымъ раз бой никъ в҆ рай все ли сѧ

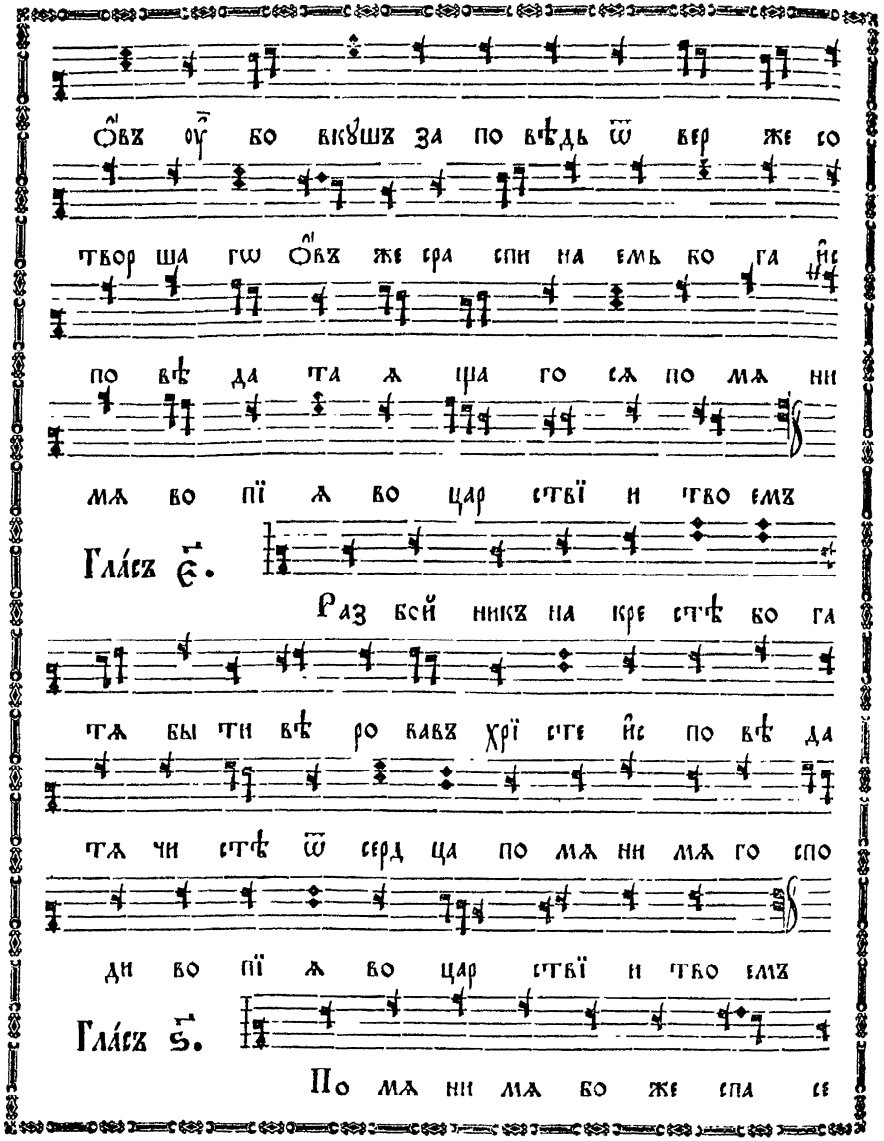

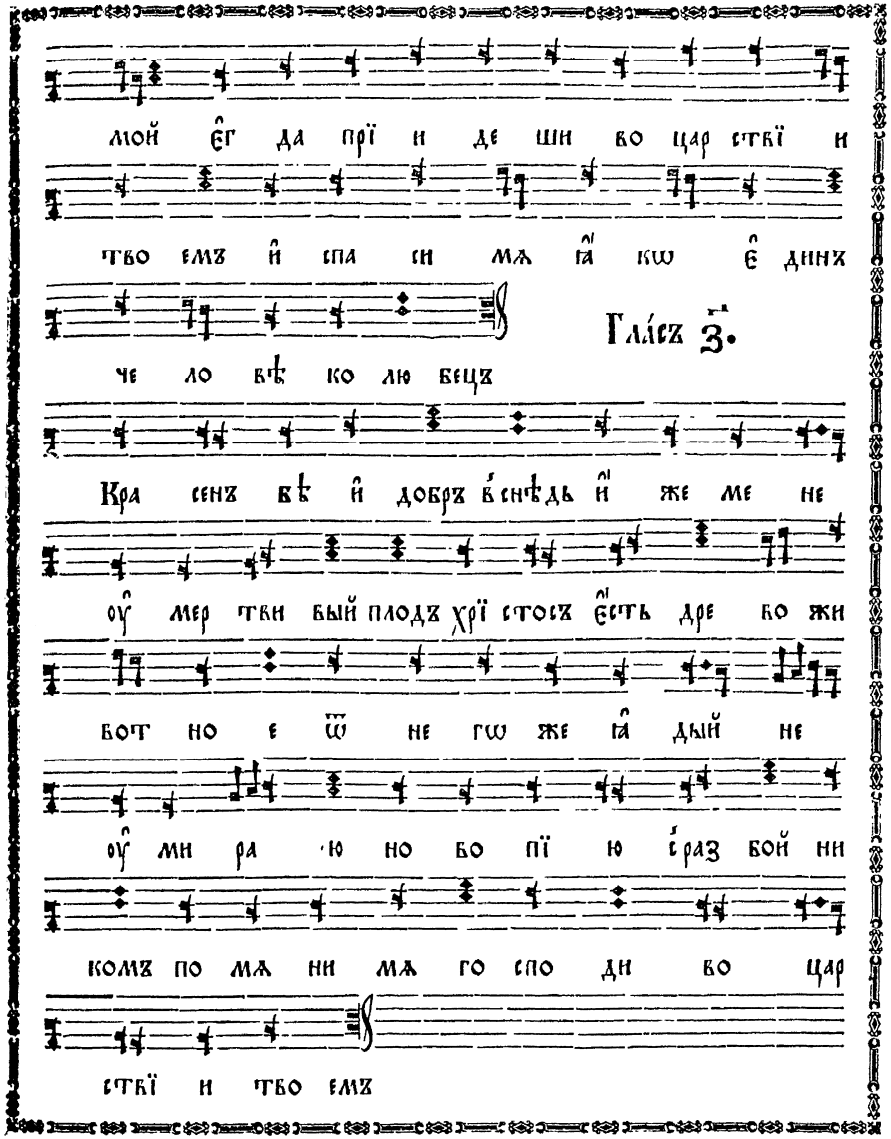

fol. 119 verso

fol. 120

Гла́съ н҃.

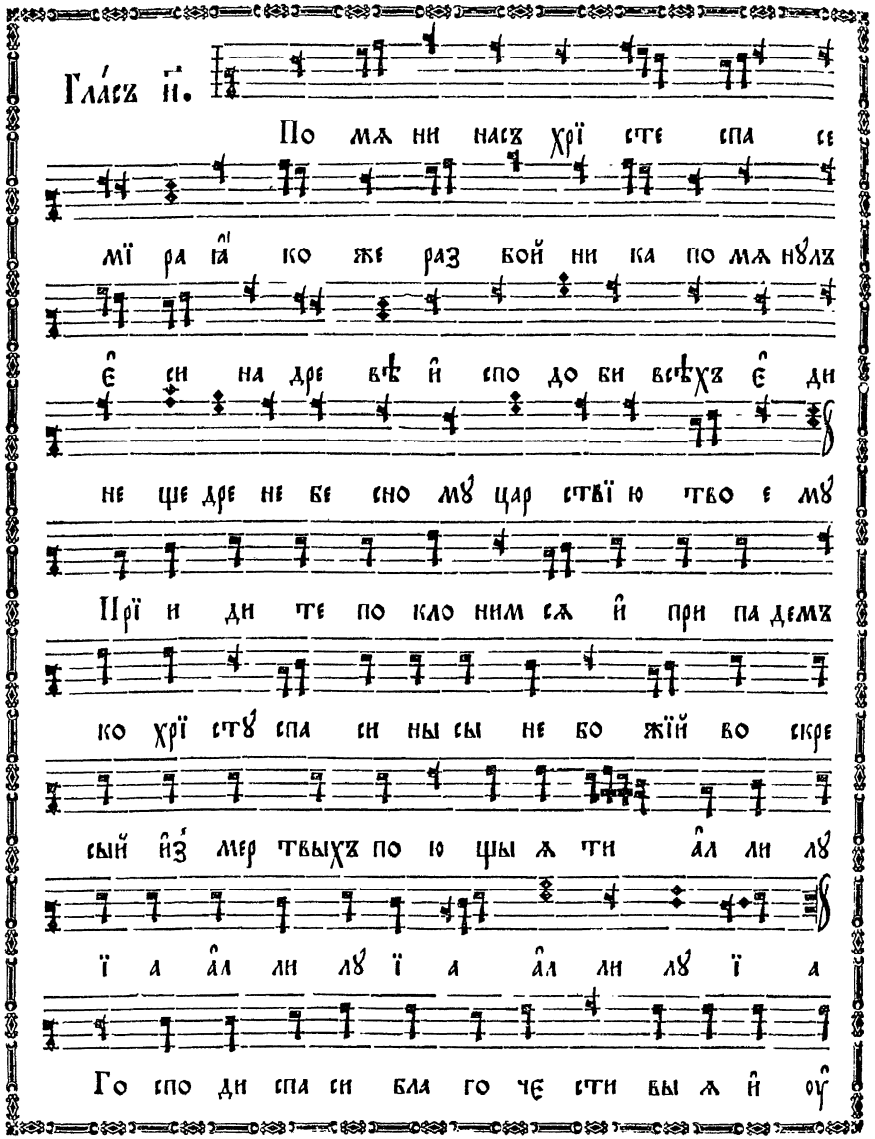

По мѧ ни насъ хрї сте спа се
мї ра ꙗ҆ ко же раз бой ни ка по мѧ нꙋлъ
є҆ си на дре вѣ и҆ спо до би всѣхъ є҆ ди
не ще дре не бе сно мꙋ цар ствї ю тво е мꙋ
Прї и ди те по кло ним сѧ и҆ при па демъ
ко хрї стꙋ спа си ны сы не бо жїй во скре
сый и҆з мер твыхъ по ю щы ѧ ти а҆л ли лꙋ
ї а а҆л ли лꙋ ї а а҆л ли лꙋ ї а
Го спо ди спа си бла го чє сти вы ѧ и҆ оу҆

слы ши ны А҆ минь Свѧ тый бо же свѧ тый
крѣп кїй свѧ тый без смер тный по ми лꙋй насъ
Свѧ тый бо же свѧ тый крѣп
кїй свѧ тый без смер тный по
ми лꙋй насъ

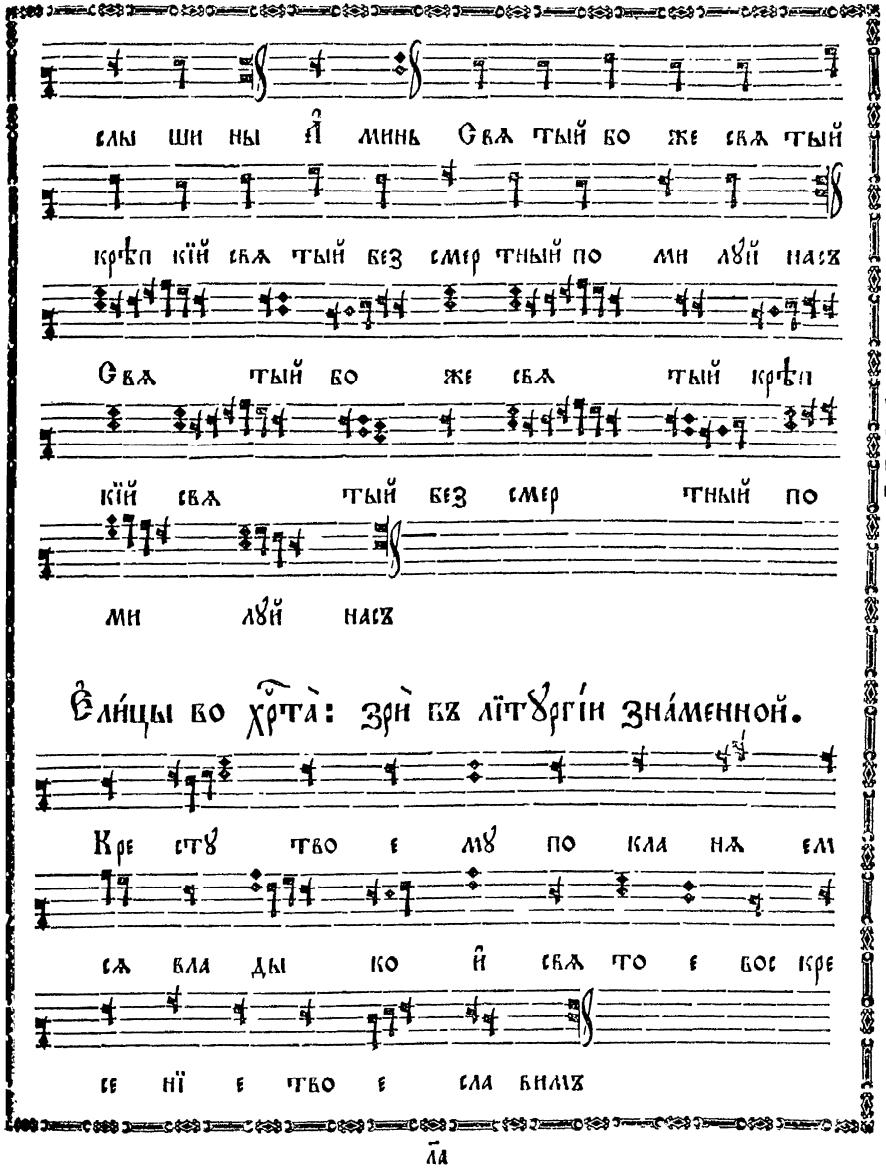

Гре́ческаго роспѣва

Є҆ли́цы во хр҃та̀: зри̇̀ въ лїтꙋргі́и зна́менной.

Кре стꙋ тво е мꙋ по кла нѧ ем
сѧ вла ды ко и҆ свѧ то е вос кре
се нї е тво е сла вимъ

Прокі́мны въ недѣ́ли ѻ҆сми̑ гласѡ́въ. Гла́съ а҃.

Бꙋ ди го спо ди ми лость тво ѧ на насъ ꙗ҆

ко же оу҆ по ва хомъ на тѧ оу҆

по ва хомъ на тѧ

Гла́съ в҃.

Крѣ пость мо ѧ и҆ пѣ нї е мо е го

сподь и҆ бысть мнѣ во спа се нї

е во спа се нї е

Гла́съ г҃.

Пой те бо гꙋ на ше мꙋ пой те пой те ца

ре ви на ше мꙋ пой те ца ре ви

на ше мꙋ пой те пой те

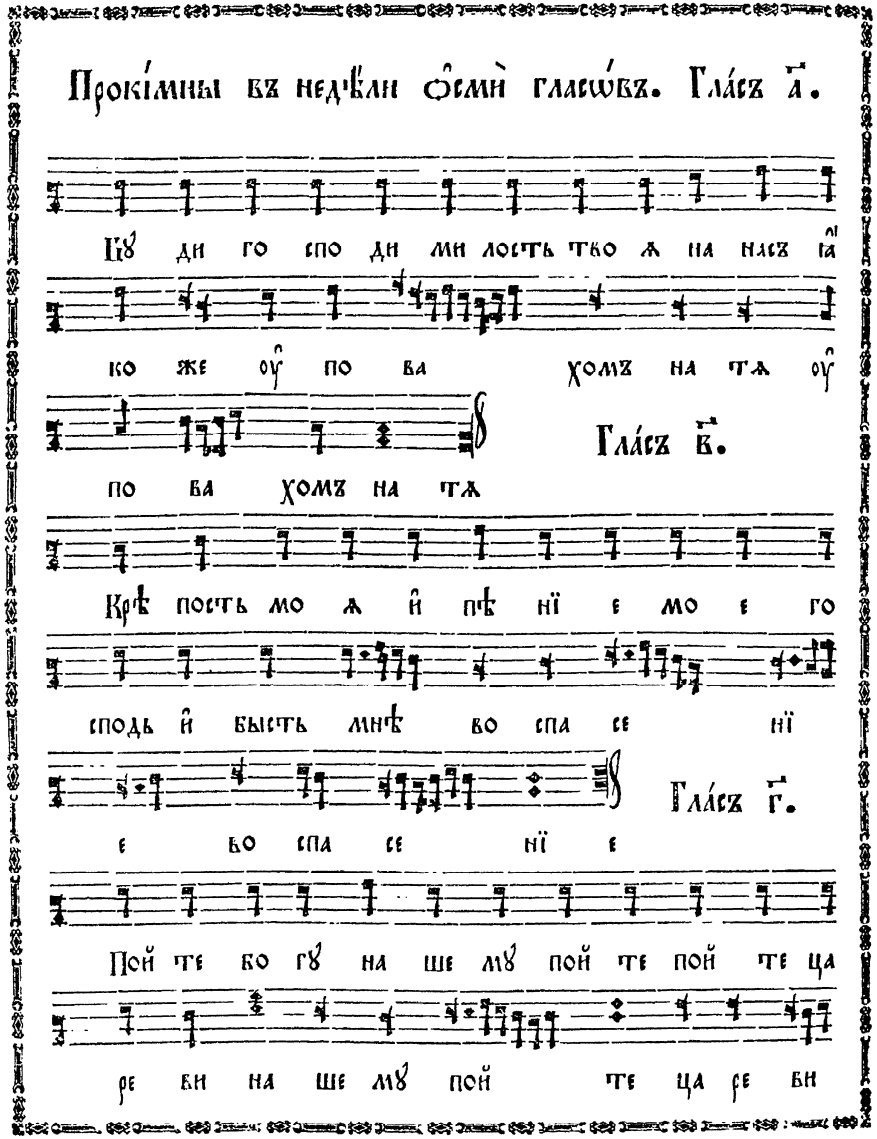

Гла́съ д҃.

И҆ кѡ воз ве ли чи ша сѧ дѣ ла тво ѧ

го спо ди всѧ пре мꙋ дро стї ю со тво

рилъ є҆ си

Гла́съ є҃.

Ты го спо ди со хра ни ши ны и҆ со

блю де ши ны ѿ ро да се гѡ и҆

во вѣкъ и҆ во вѣкъ

Гла́съ ѕ҃.

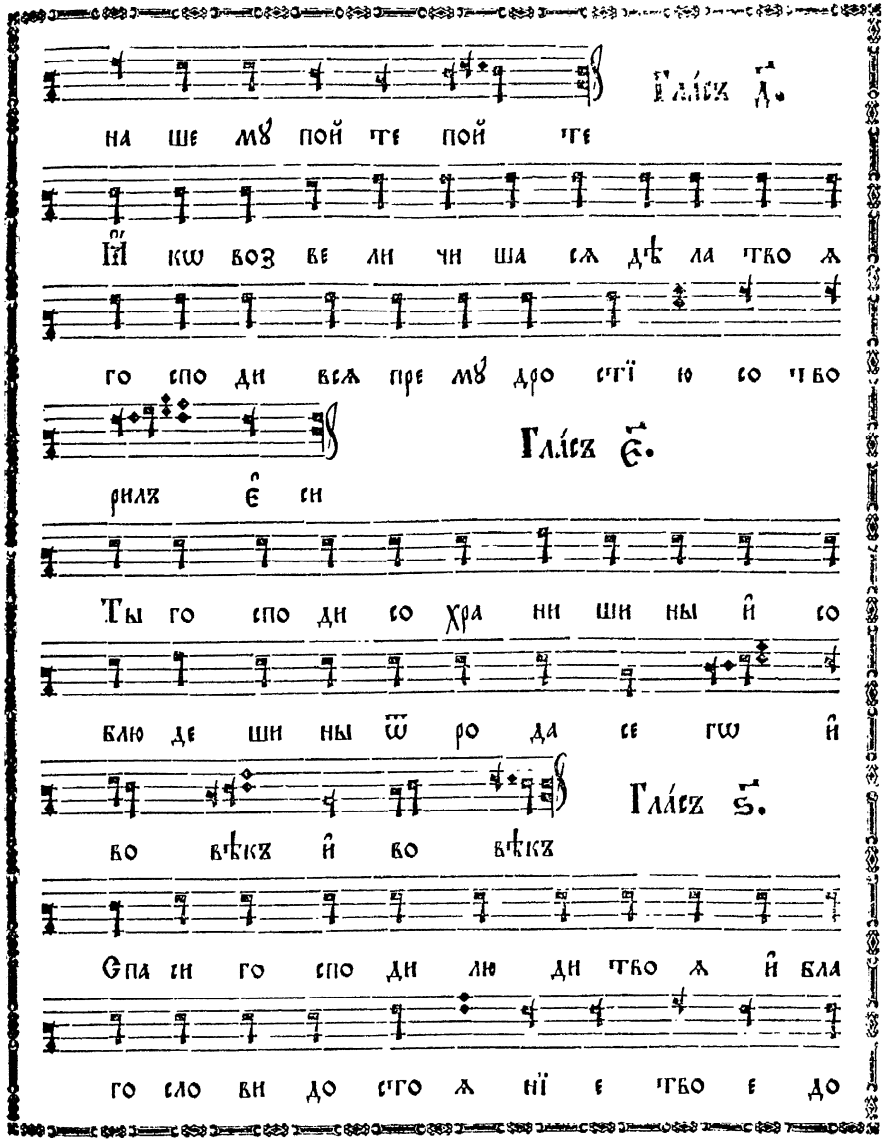

Спа си го спо ди лю ди тво ѧ и҆ бла

го сло ви до сто ѧ нї е тво е до

Гла́съ з҃.

сто ѧ нї е тво е

Го сподь крѣ пость лю демъ сво имъ дастъ го сподь

бла го сло витъ лю ди сво ѧ ми ромъ

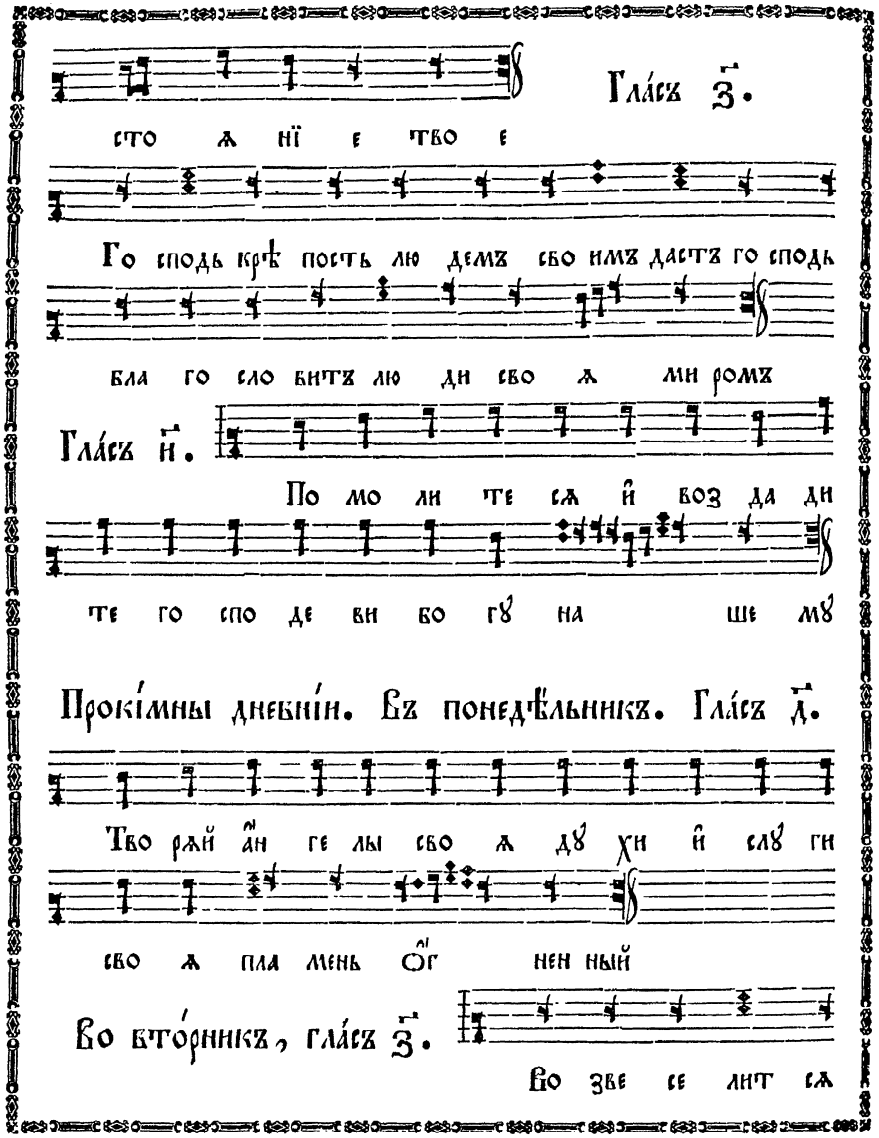

Гла́съ и҃.

По мо ли те сѧ и҆ воз да ди

те го спо де ви бо гꙋ на ше мꙋ

Прокі́мны днебні́и. Въ понедѣ́льникъ. Гла́съ д҃.

Тво рѧй а҆н ге лы сво ѧ дꙋ хи и҆ слꙋ ги

сво ѧ пла мень ѻ҆г нен ный

Во вто́рникъ, гла́съ з҃.

Во зве се лит сѧ

пра вед никъ ѡ҆ го спо дѣ и҆ ᲂу҆ по ва

Въ сре́дꙋ, гла́съ г҃.

етъ на не го

Ве ли читъ дꙋ ша мо ѧ го спо да и҆

воз ра до ва сѧ дꙋхъ мой ѡ҆ бо зѣ спа

сѣ мо емъ и҆ воз ра до ва сѧ дꙋхъ мой

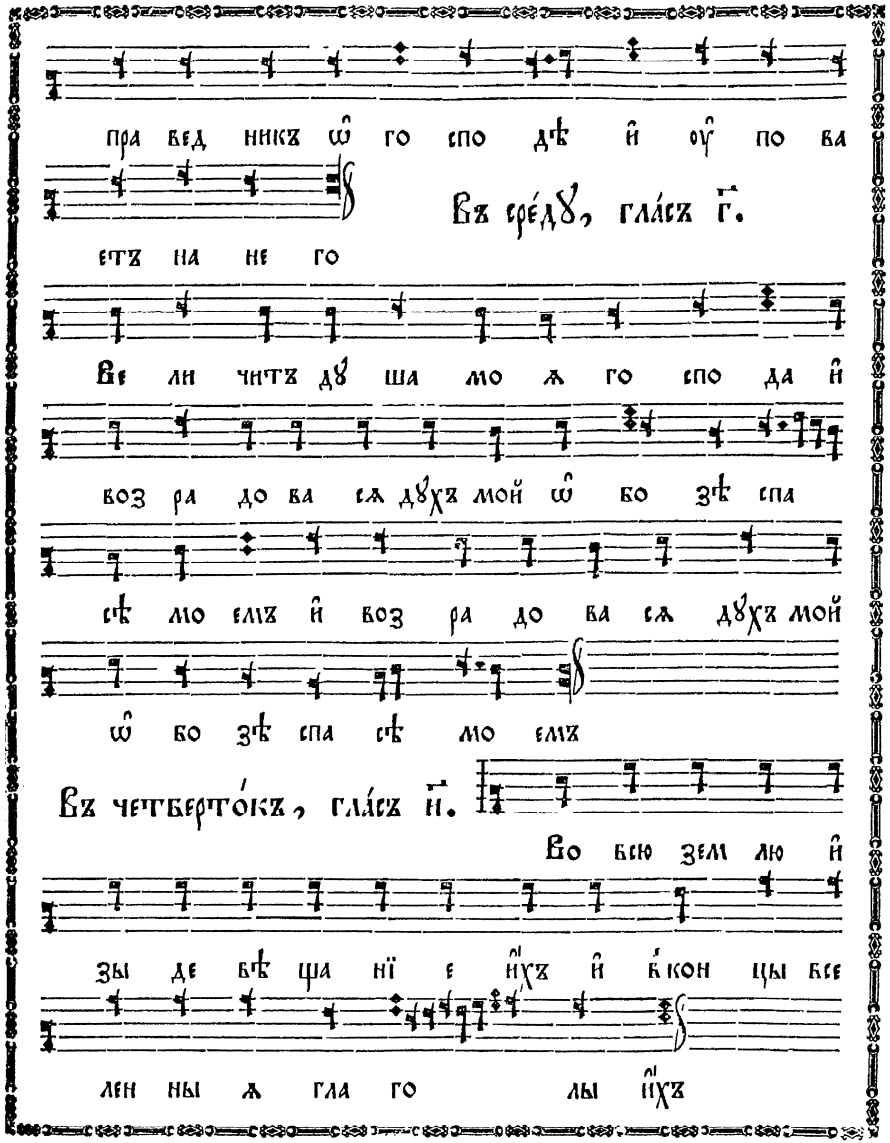

ѡ҆ бо зѣ спа сѣ мо емъ

Въ четверто́къ, гла́съ и҃.

Во всю зем лю и҆

зы де вѣ ща нї е и҆́хъ и҆ ѿ кон цы все

лен ны ѧ гла го лы и҆́хъ

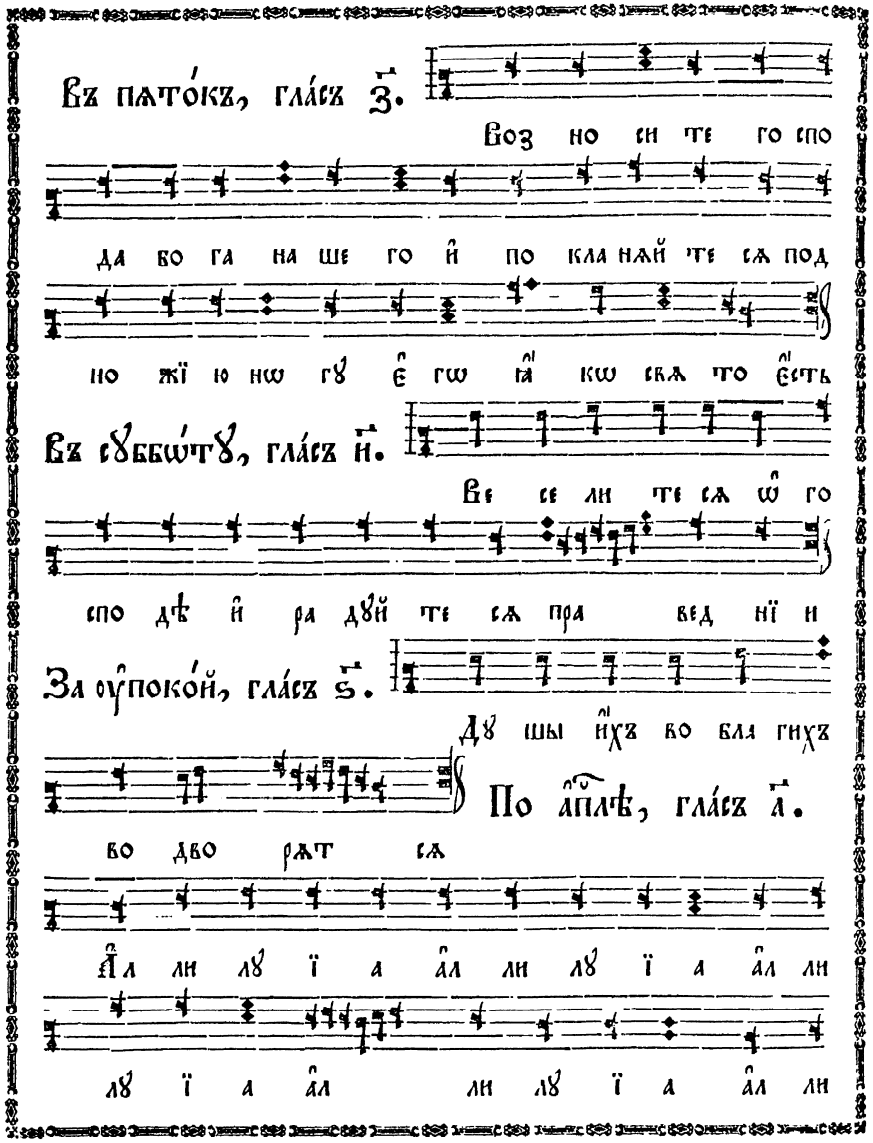

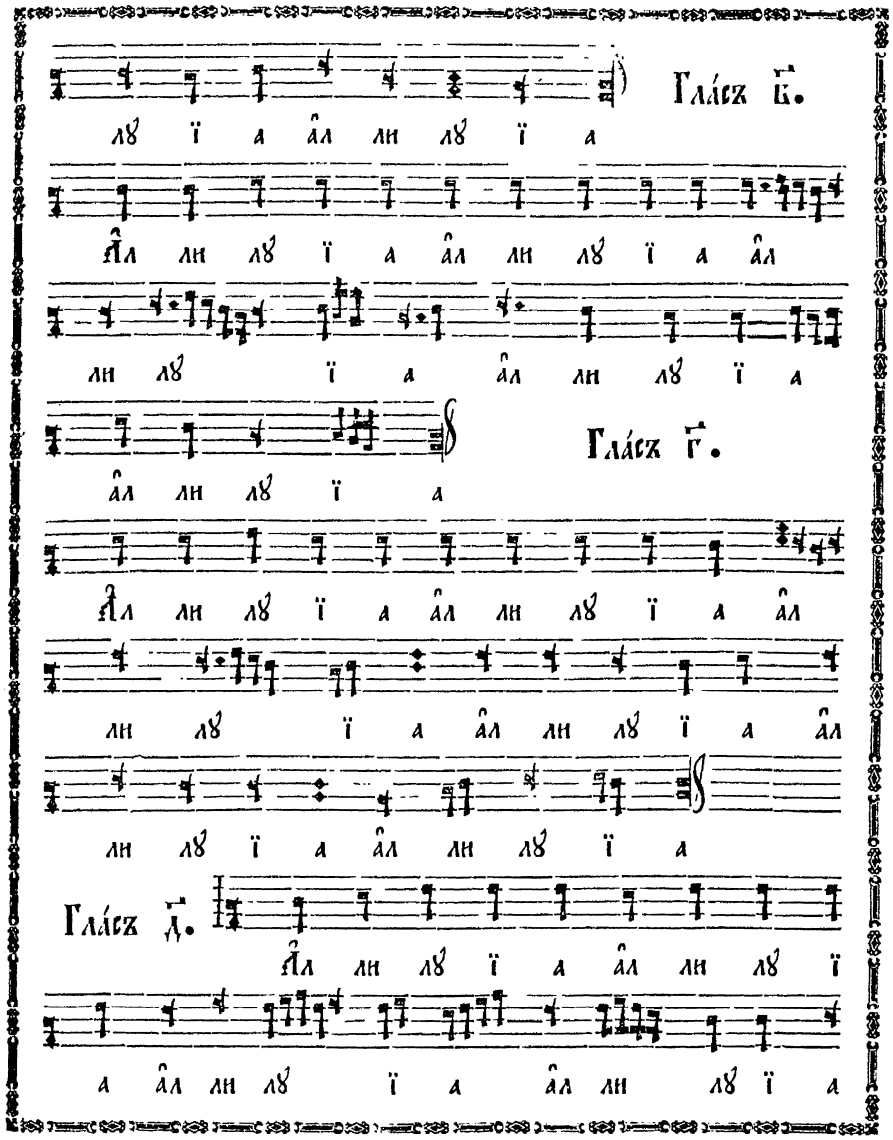

fol. 123 verso

fol. 124

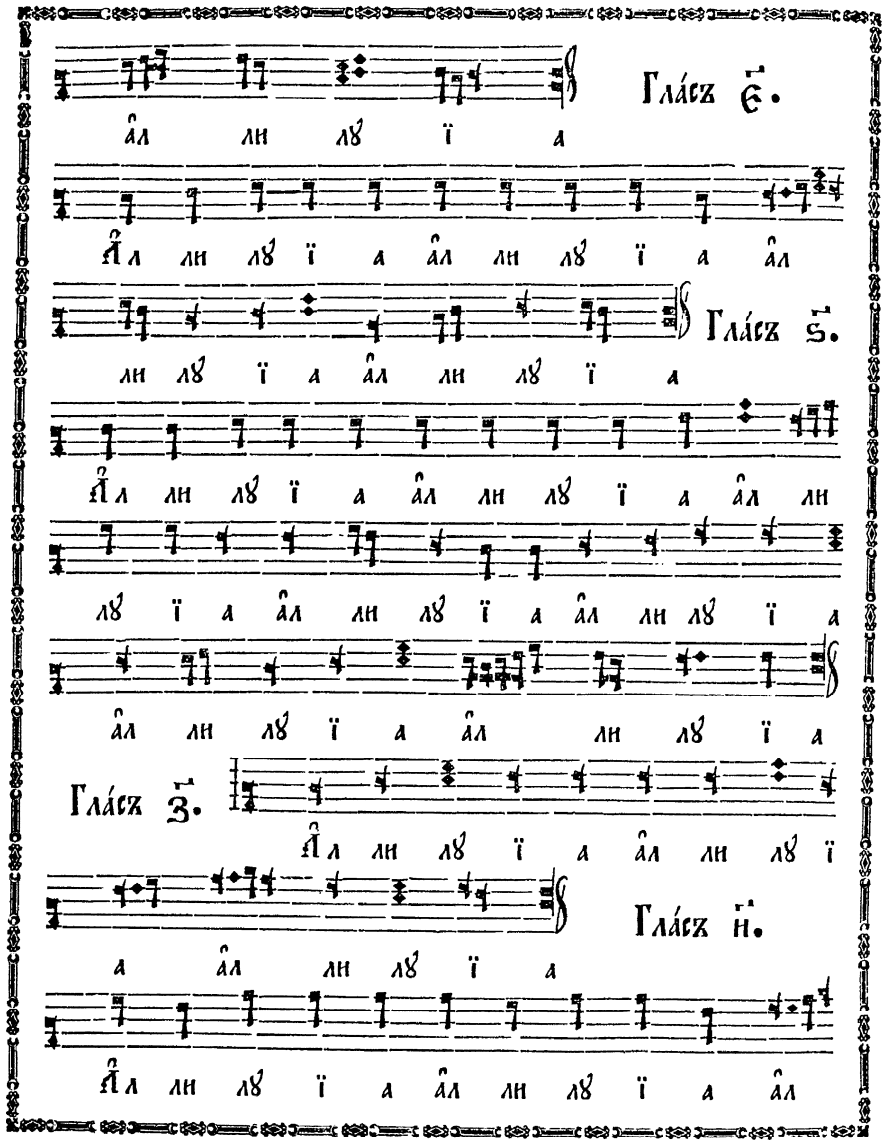

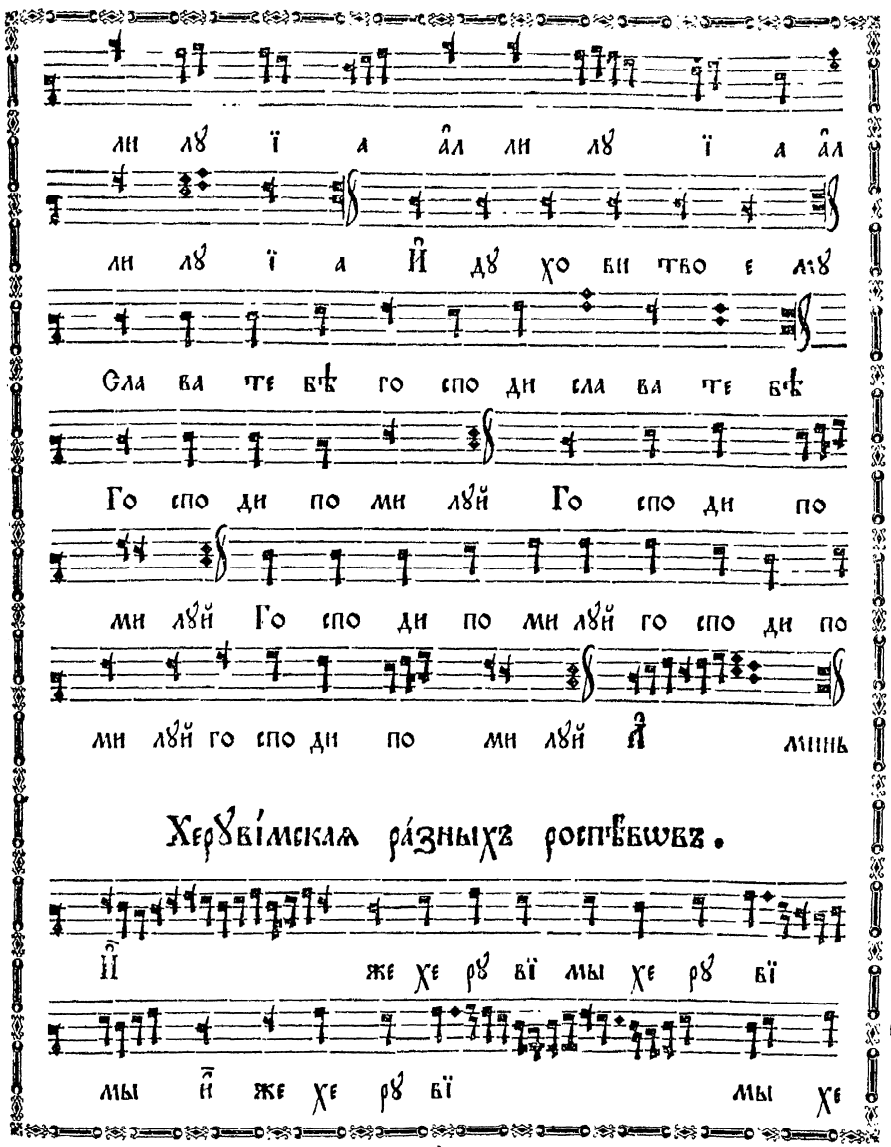

Кіево-пече́рскїй

лв҃

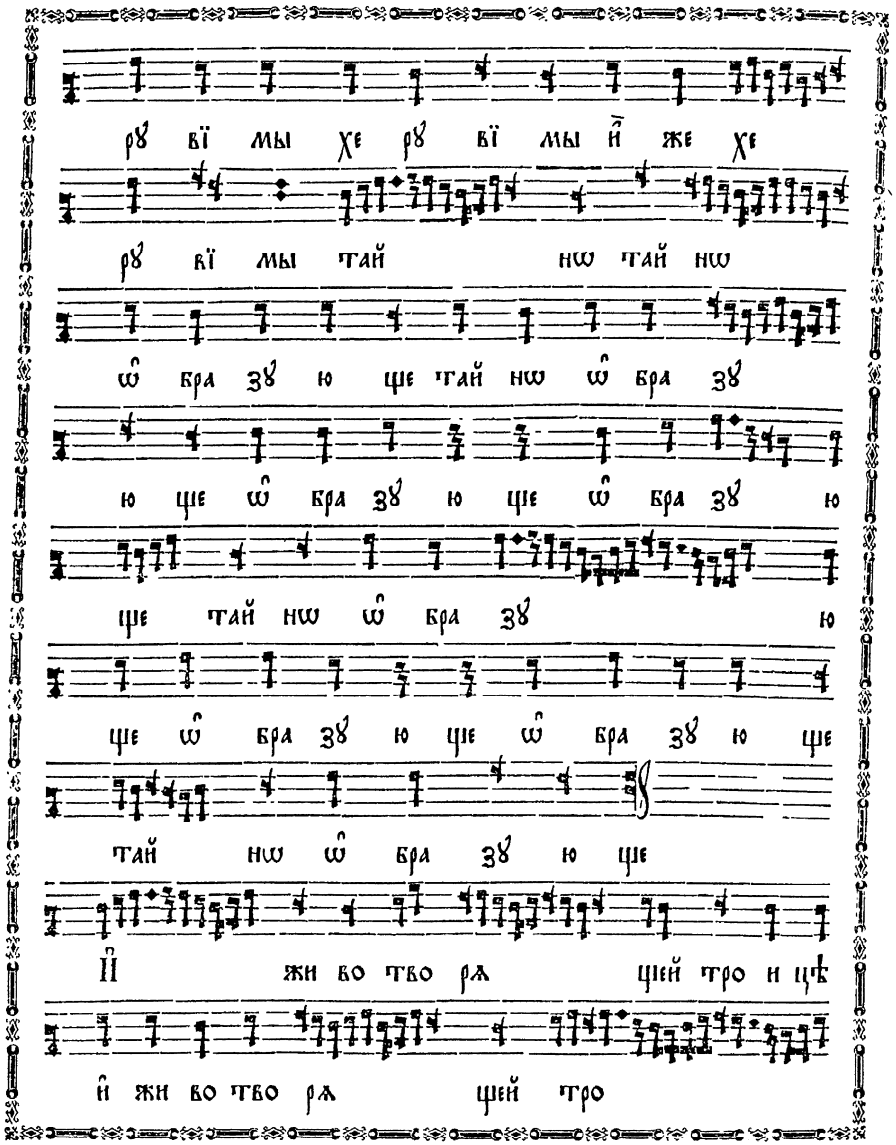
рв вї мы хе рв вї мы ӣ же хе
рв вї мы тай нш тай нш
ѡ̑ бра зв ю ще тай нш ѡ̑ бра зв
ю ще ѡ̑ бра зв ю ще ѡ̑ бра зв ю
ще тай нш ѡ̑ бра зв ю
ще ѡ̑ бра зв ю ще ѡ̑ бра зв ю ще
тай нш ѡ̑ бра зв ю ще
Ꙗ жи во тво рж цей тро и цѣ
й жи во тво рж цей тро

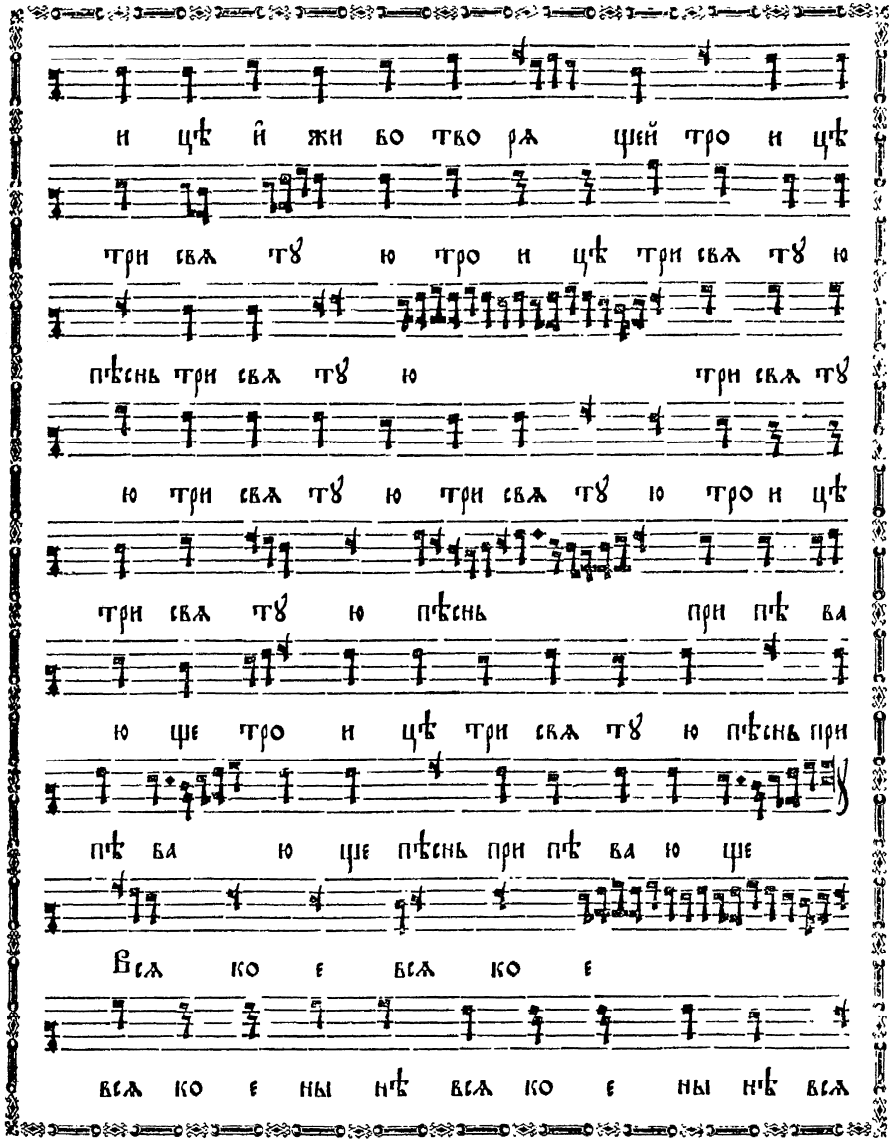
и цѣ й жи во тво рж цей тро и цѣ
три свж тв ю тро и цѣ три свж тв ю
пѣснь три свж тв ю три свж тв
ю три свж тв ю три свж тв ю тро и цѣ
три свж тв ю пѣснь при пѣ ва
ю ще тро и цѣ три свж тв ю пѣснь при
пѣ ва ю ще пѣснь при пѣ ва ю ще
Всѧ ко е всѧ ко е
всѧ ко е ны нѣ всѧ ко е ны нѣ всѧ

ко е ны нѣ ны нѣ жи тей ско е жи

тей ско е ны нѣ жи тей ско е ѿ ло

жимъ ѿ ло жимъ ѿ ло жимъ по пе

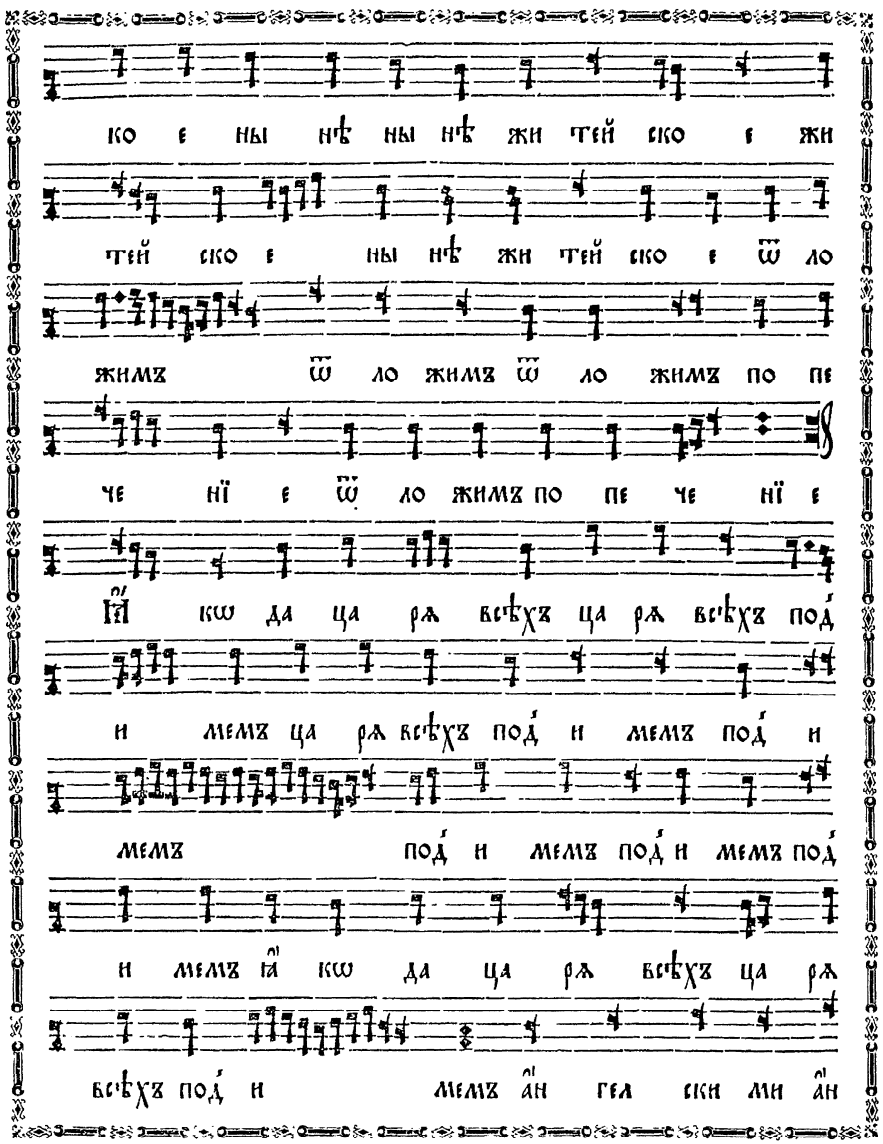

че нї е ѿ ло жимъ по пе че нї е

Ꙗ҆ кѡ да ца рѧ всѣхъ ца рѧ всѣхъ под҆

и мемъ ца рѧ всѣхъ под҆ и мемъ под҆ и

мемъ под҆ и мемъ под҆ и мемъ под҆

и мемъ ꙗ҆ кѡ да ца рѧ всѣхъ ца рѧ

всѣхъ под҆ и мемъ а҆н гел ски ми а҆н

fol. 126 verso

гел ски ми не ви ди мѡ не ви ди мѡ

не ви ди мѡ не ви ди мѡ

не ви ди мѡ а҆н гел ски ми не ви ди мѡ

до рѵ҆ но си ма чин ми до рѵ҆ но

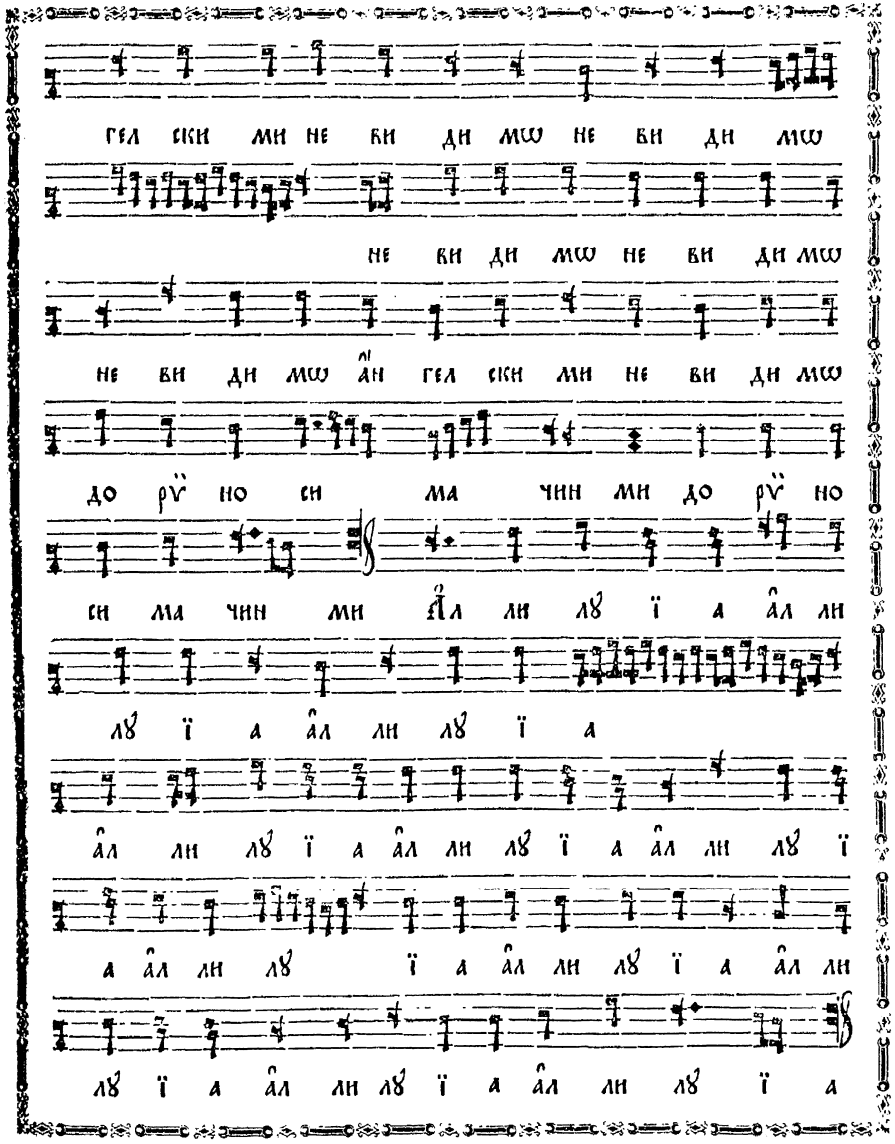

си ма чин ми А҆л ли лꙋ ї а а҆л ли

лꙋ ї а а҆л ли лꙋ ї а

а҆л ли лꙋ ї а а҆л ли лꙋ ї а а҆л ли лꙋ ї

а а҆л ли лꙋ ї а а҆л ли лꙋ ї а а҆л ли

лꙋ ї а а҆л ли лꙋ ї а а҆л ли лꙋ ї а

fol. 127

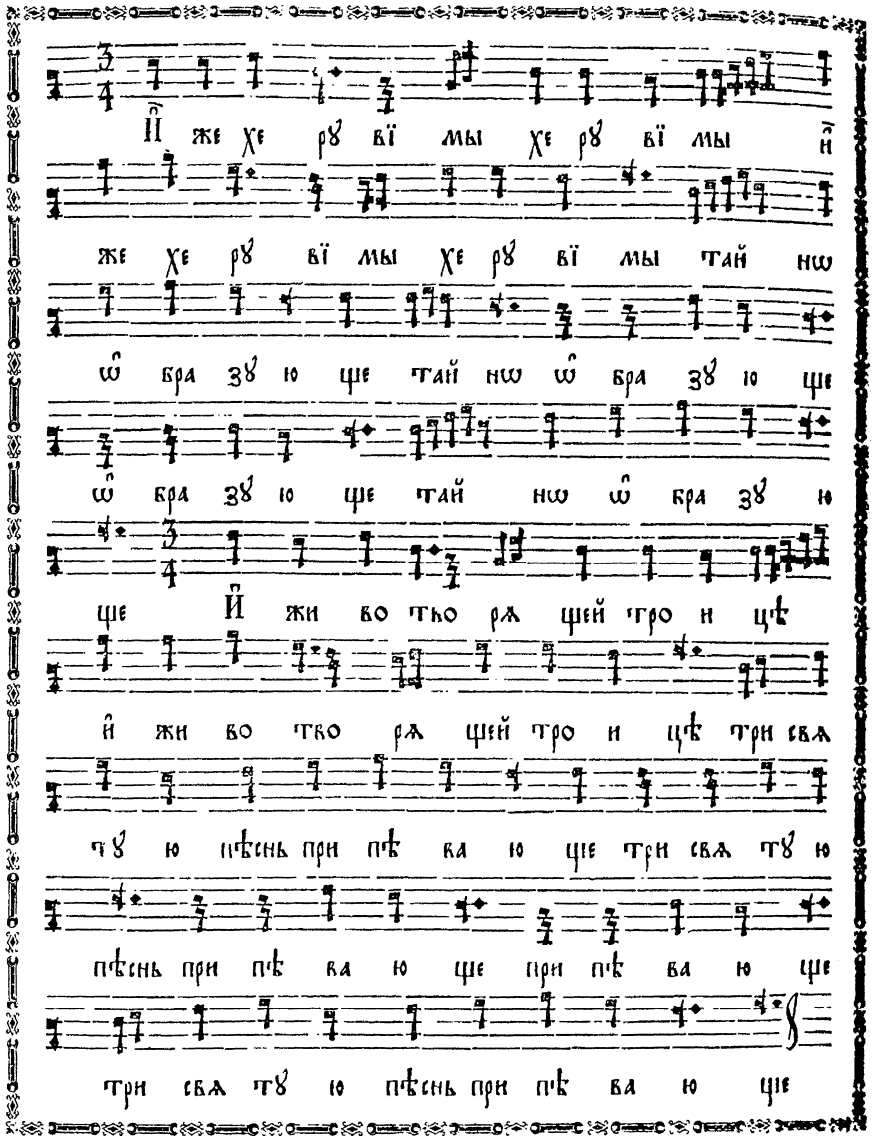
Й же хе рв вї мы хе рв вї мы й
же хе рв вї мы хе рв вї мы тай нш
ѡ́ бра зв ю ще тай нш ѡ́ бра зв ю ще
ѡ́ бра зв ю ще тай нш ѡ́ бра зв ю
ще Й жи во тво рж щей тро и цѣ
й жи во тво рж щей тро и цѣ три свж
тв ю пѣснь при пѣ ва ю ще три свж тв ю
пѣснь при пѣ ва ю ще при пѣ ва ю ще
три свж тв ю пѣснь при пѣ ва ю ще

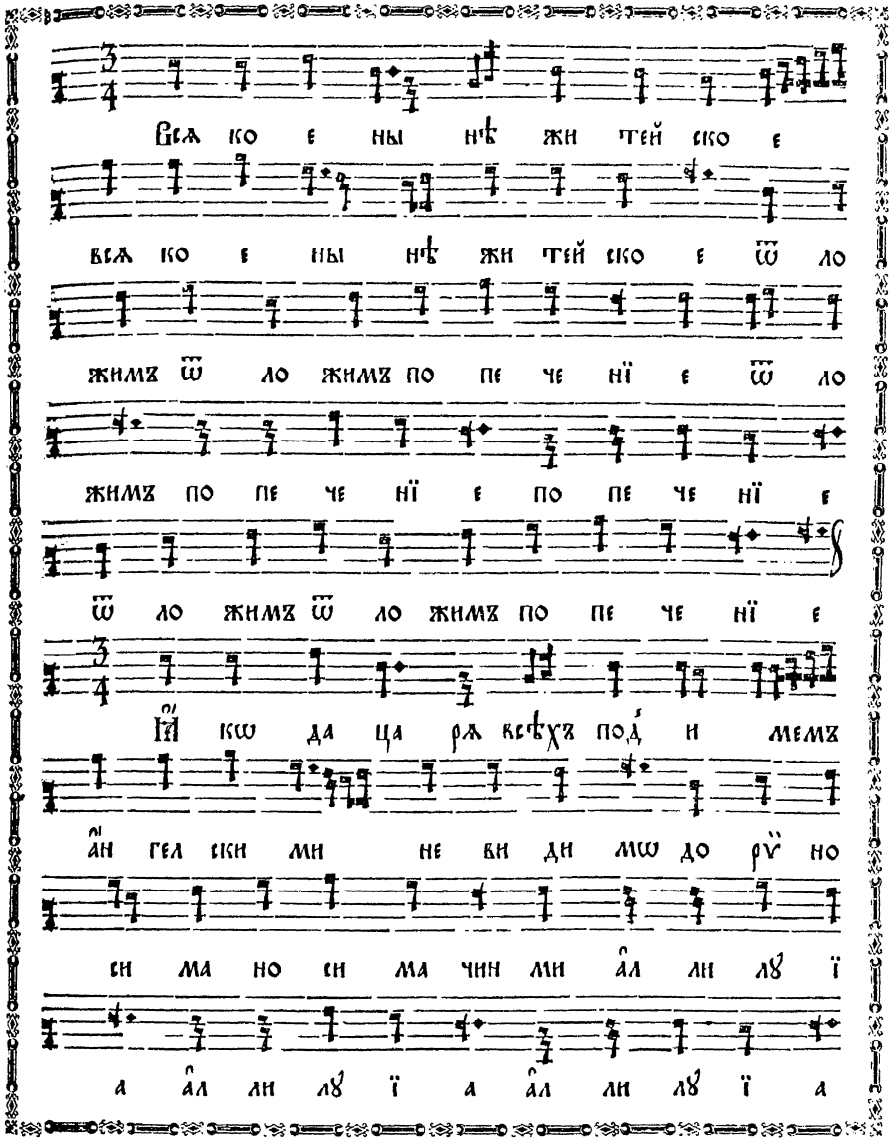
Всж ко е ны нѣ жи тей ско е
всж ко е ны нѣ жи тей ско е ѿ ло
жимх ѿ ло жимх по пе че нї е ѿ ло
жимх по пе че нї е по пе че нї е
ѿ ло жимх ѿ ло жимх по пе че нї е
Й ко да ца рж всѣхх под и мемх
а́н гел ски ми не ви ди мш до рѵ̈ но
си ма но си ма чин ми а́л ли лв ї
а а́л ли лв ї а а́л ли лв ї а

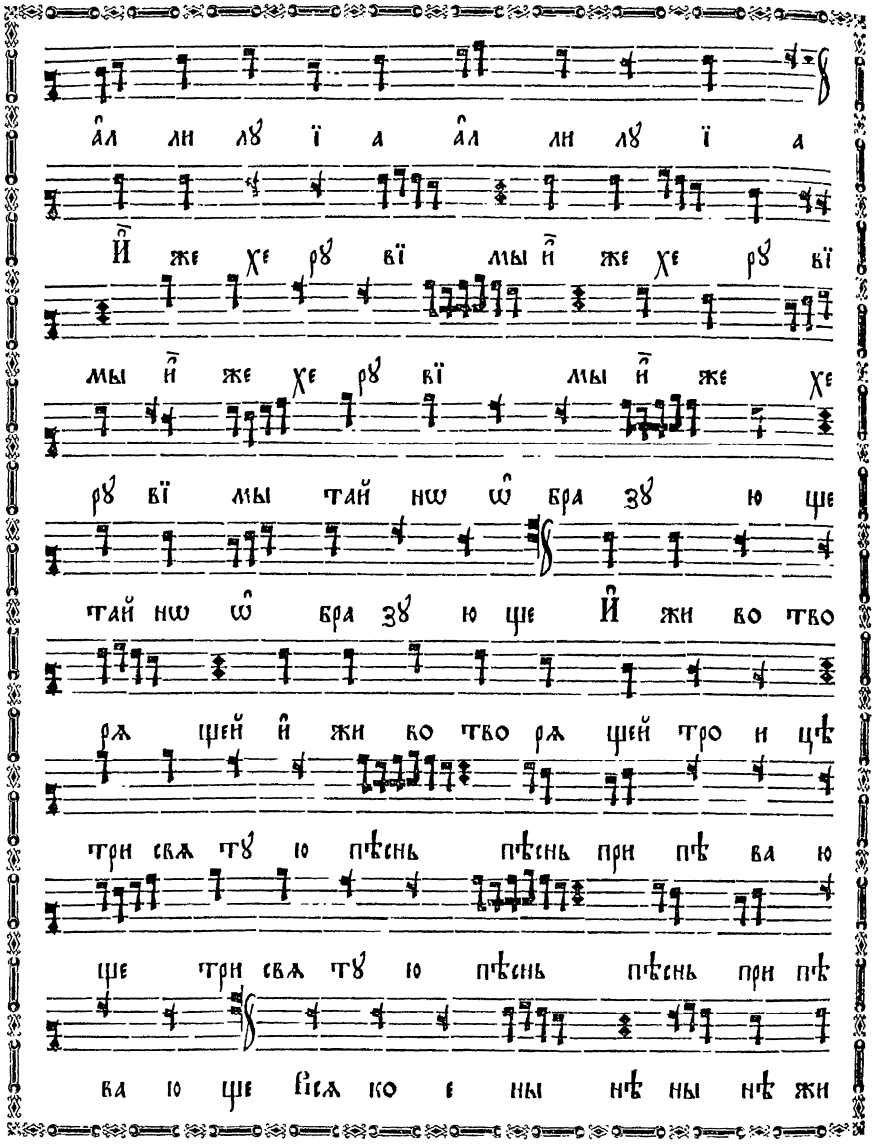
а҃л ли лꙋ ї а а҃л ли лꙋ ї а
Й же хе рꙋ вї мы й же хе рꙋ вї
мы й же хе рꙋ вї мы й же хе
рꙋ вї мы тай нш ѡ҃ бра зꙋ ю ще
тай нш ѡ҃ бра зꙋ ю ще Й жи во тво
рж щей й жи во тво рж щей тро и цѣ
три свж тꙋ ю пѣснь пѣснь при пѣ ва ю
ще три свж тꙋ ю пѣснь пѣснь при пѣ
ва ю ще вєм ко е ны нѣ ны нѣ жи

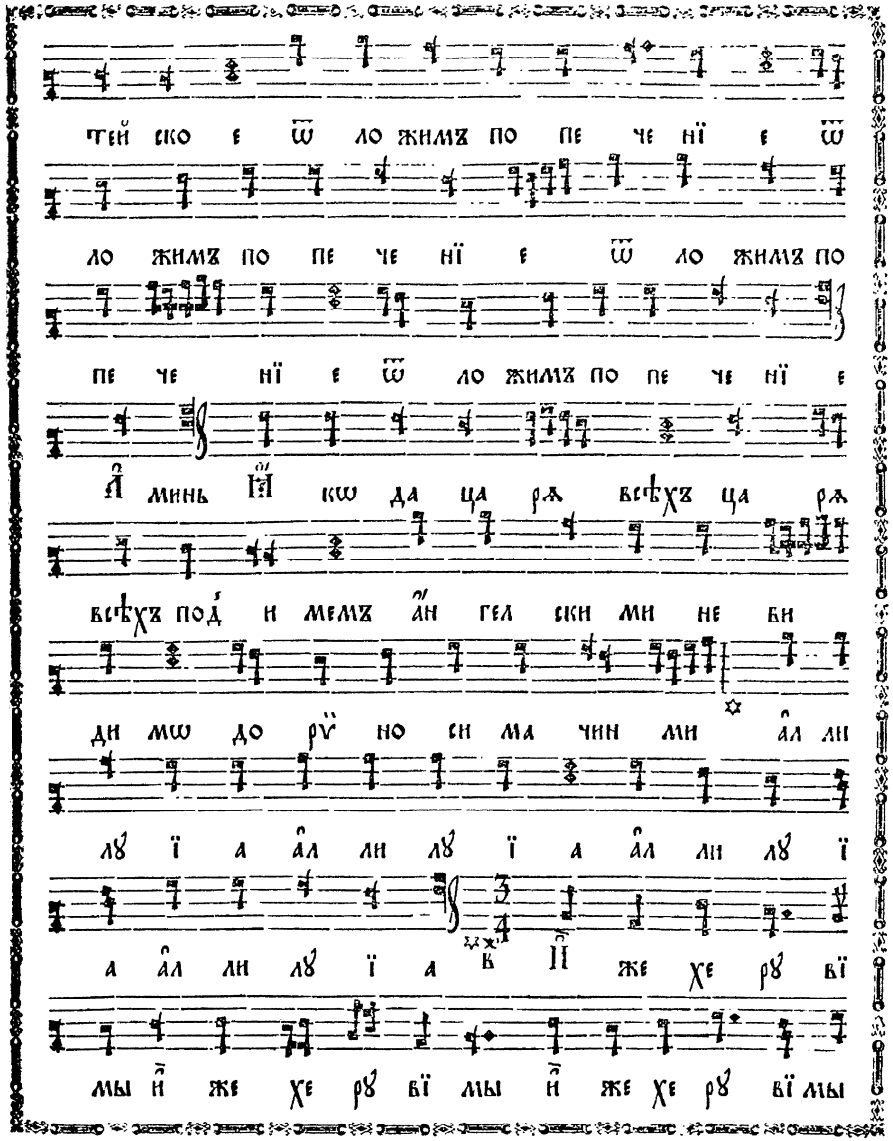
тей ско е ѡ҃ ло жимъ по пе че нї е ѡ҃
ло жимъ по пе че нї е ѡ҃ ло жимъ по
пе че нї е ѡ҃ ло жимъ по пе че нї е
Й минь Йи ко да ца рж всѣхъ ца рж
всѣхъ по́д и мемъ а҃н гел ски ми не би
ди мш до рꙏ но си ма чин ми а҃л ли
лꙋ ї а а҃л ли лꙋ ї а а҃л ли лꙋ ї
а а҃л ли лꙋ ї а в Й же хе рꙋ вї
мы й же хе рꙋ вї мы й же хе рꙋ вї мы

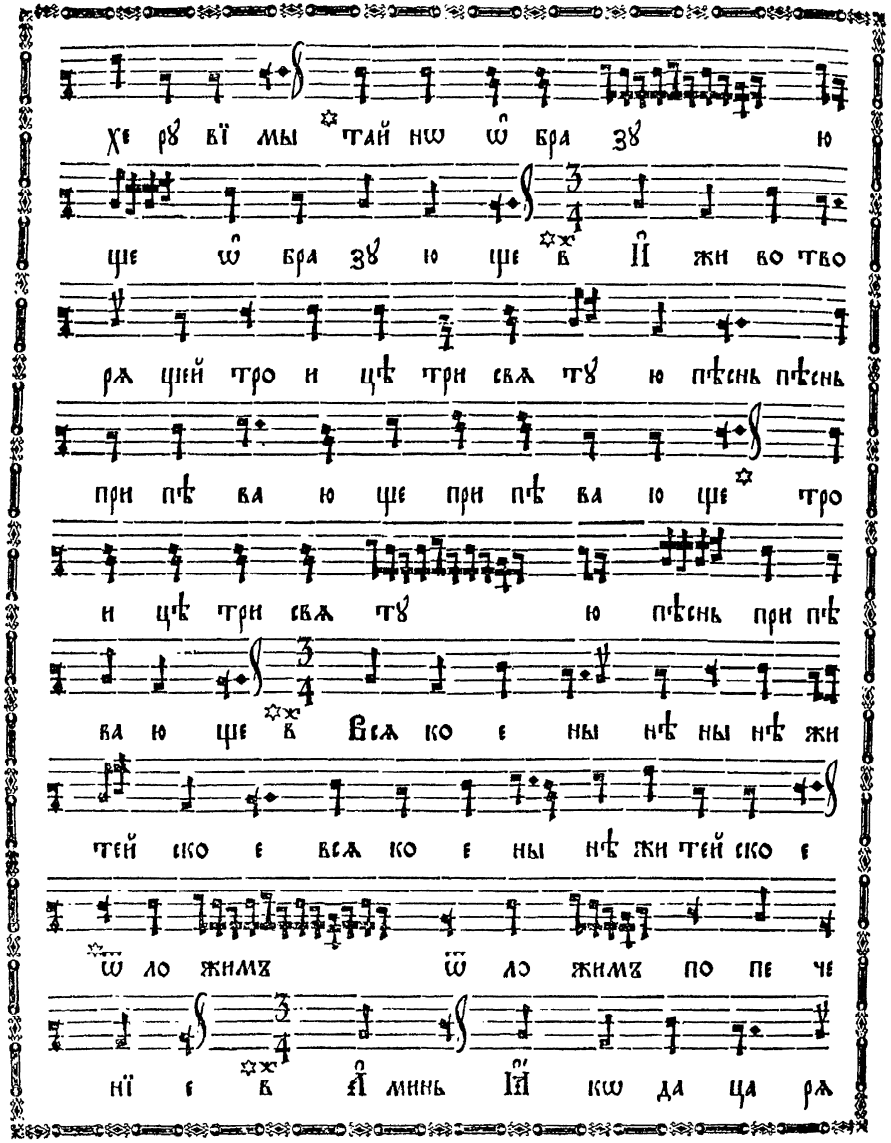

хе рꙋ вї мы тай нѡ ѿ бра зꙋ ю
ще ѿ бра зꙋ ю ще в И жи во тво
рѧ щей тро и цѣ три свѧ тꙋ ю пѣснь пѣснь
при пѣ ва ю ще при пѣ ва ю ще тро
и цѣ три свѧ тꙋ ю пѣснь при пѣ
ва ю ще в Всѧ ко е ны нѣ ны нѣ жи
тей ско е всѧ ко е ны нѣ жи тей ско е
ѿ ло жимъ ѿ ло жимъ по пе че
нї е в А минь И кѡ да ца рѧ

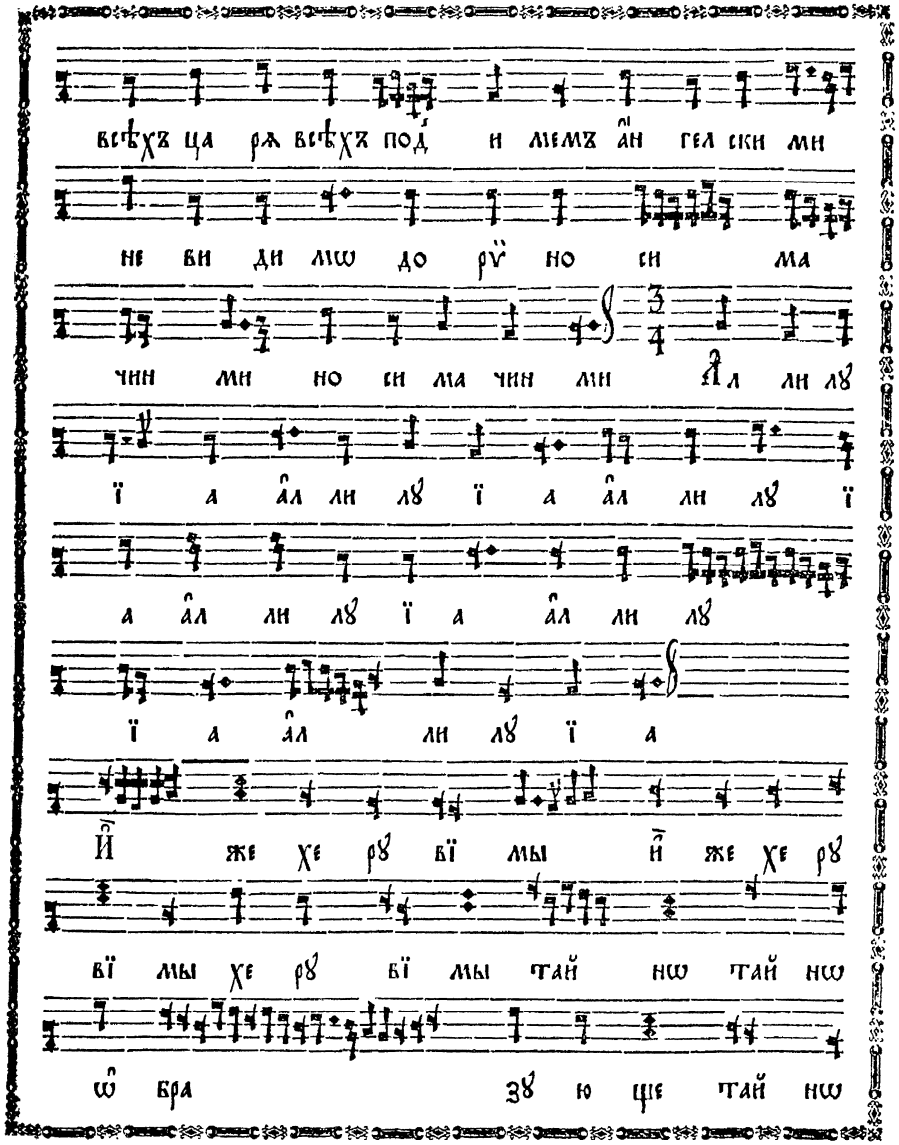

всѣхъ ца рѧ всѣхъ под и мемъ ан гел ски ми
не ви ди мѡ до рꙋ но си ма
чин ми но си ма чин ми Ал ли лꙋ
ї а ал ли лꙋ ї а ал ли лꙋ ї
а ал ли лꙋ ї а ал ли лꙋ
ї а ал ли лꙋ ї а
И же хе рꙋ вї мы и же хе рꙋ
вї мы хе рꙋ вї мы тай нѡ тай нѡ
ѿ бра зꙋ ю ще тай нѡ

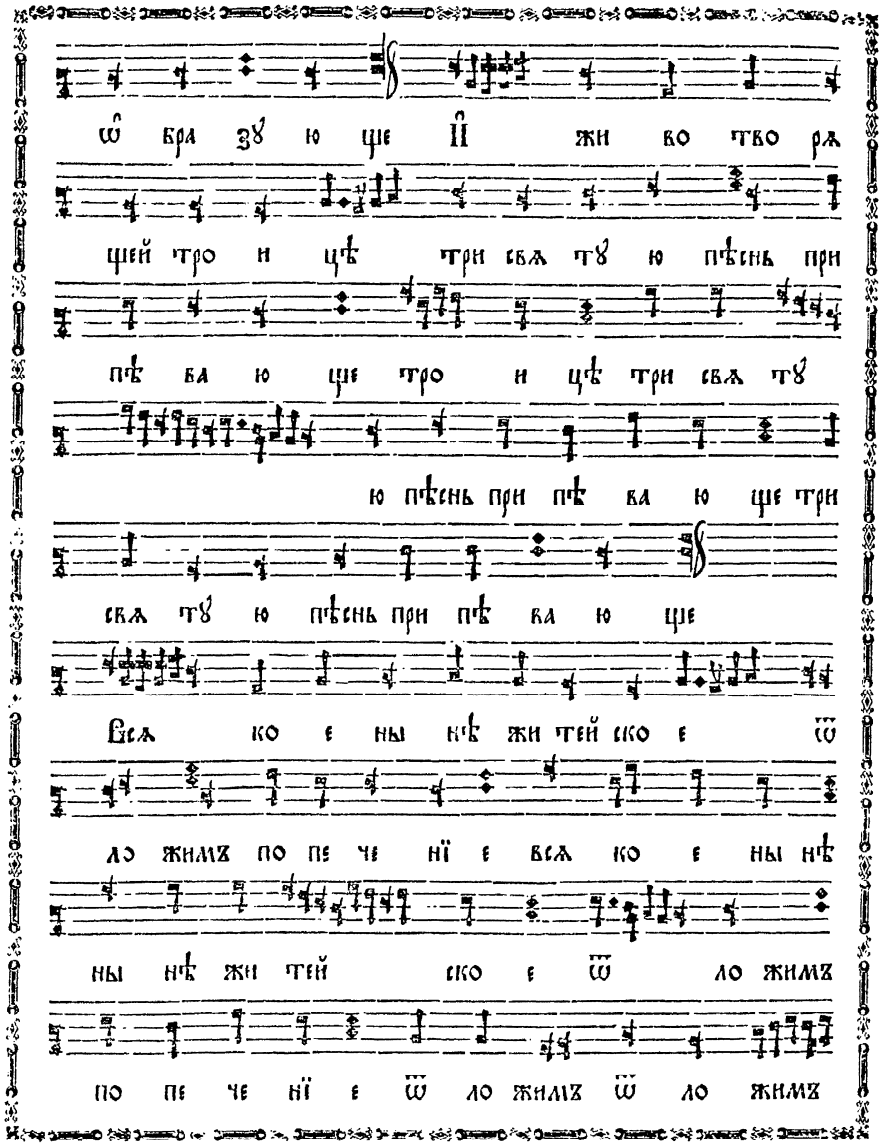
ѡ̂ бра зⷭ ю ще Ӣ жи во тво рⷢ
щей тро и цⷣ три свⷭ тⷭ ю пⷣснь при
пⷣ ва ю ще тро и цⷣ три свⷭ тⷭ
ю пⷣснь при пⷣ ва ю ще три
свⷭ тⷭ ю пⷣснь при пⷣ ва ю ще
Всⷭ ко е ны нⷣ жи тей ско е ѡ̄
ло жимⷯ по пе че нї е всⷭ ко е ны нⷣ
ны нⷣ жи тей ско е ѡ̄ ло жимⷯ
по пе че нї е ѡ̄ ло жимⷯ ѡ̄ ло жимⷯ

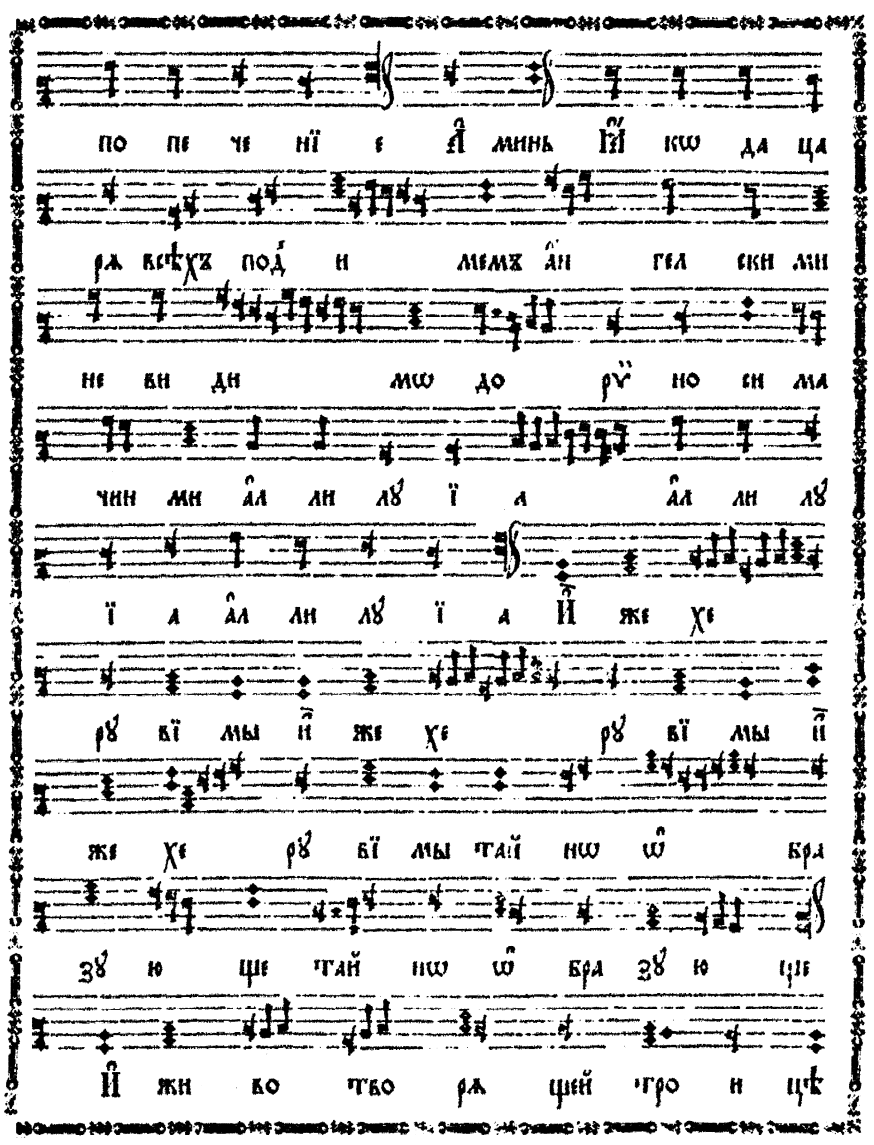
по пе че нї е а̂ минь Ӣ кѡ да ца
рⷢ всѣхъ по́д и мⷬⷯ а̂н гел ски ми
не ви дн мѡ до рⷬ но си ма
чин ми а̂л ли лⷬ ї а а̂л ли лⷬ
ї а а̂л ли лⷬ ї а Ӣ же хⷣ
рⷭ вї мы Ӣ же хⷣ рⷭ вї мы Ӣ
же хⷣ рⷭ вї мы тай но ѡ̂ бра
зⷭ ю ще тай но ѡ̂ бра зⷭ ю ще
Ӣ жи во тво рⷢ щей тро и цⷣ

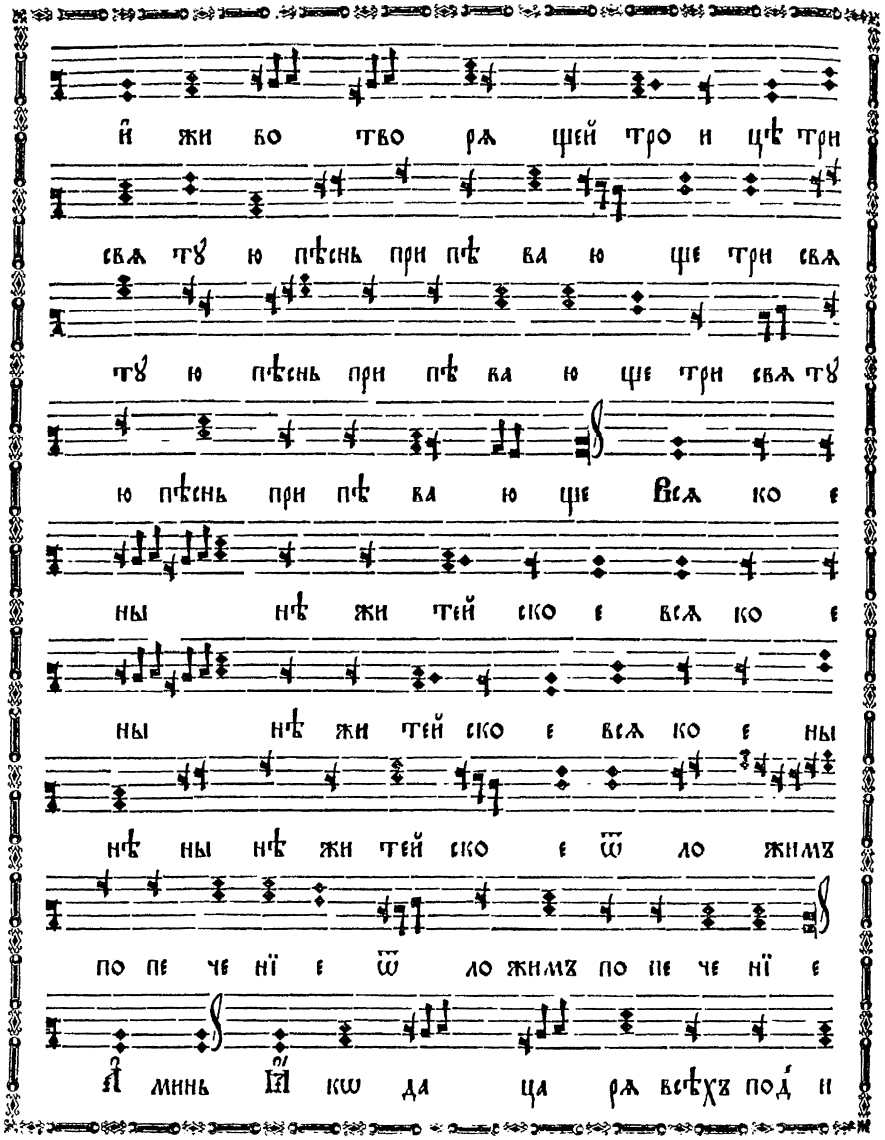

и҆ жи во тво ря щей тро и цѣ три
свя ту ю пѣснь при пѣ ва ю ще три свя
ту ю пѣснь при пѣ ва ю ще три свя ту
ю пѣснь при пѣ ва ю ще Вся ко е
ны нѣ жи тей ско е вся ко е
ны нѣ жи тей ско е вся ко е ны
нѣ ны нѣ жи тей ско е ѿ ло жимъ
по пе че нї е ѿ ло жимъ по пе че нї е
А҆ минь А҆ кѡ да ца ря всѣхъ под и

fol. 131 verso

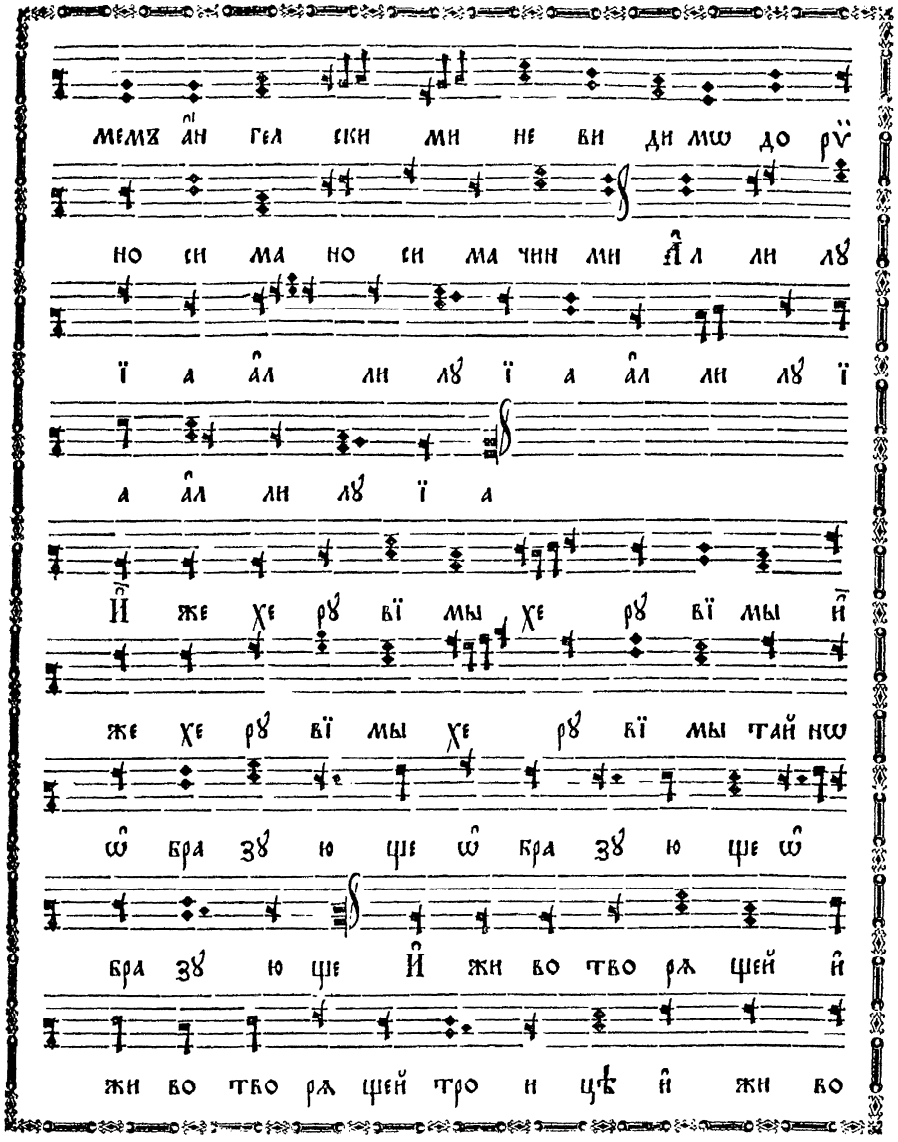

мемъ а҆н гел ски ми не ви ди мѡ до рѵ
но си ма но си ма чин ми А҆л ли лу
ї а а҆л ли лу ї а а҆л ли лу ї
а а҆л ли лу ї а
И҆ же хе ру вї мы хе ру вї мы и҆
же хе ру вї мы хе ру вї мы тай нѡ
ѡ҆ бра зу ю ще ѡ҆ бра зу ю ще ѡ҆
бра зу ю ще И҆ жи во тво ря щей и҆
жи во тво ря щей тро и цѣ и҆ жи во

fol. 132

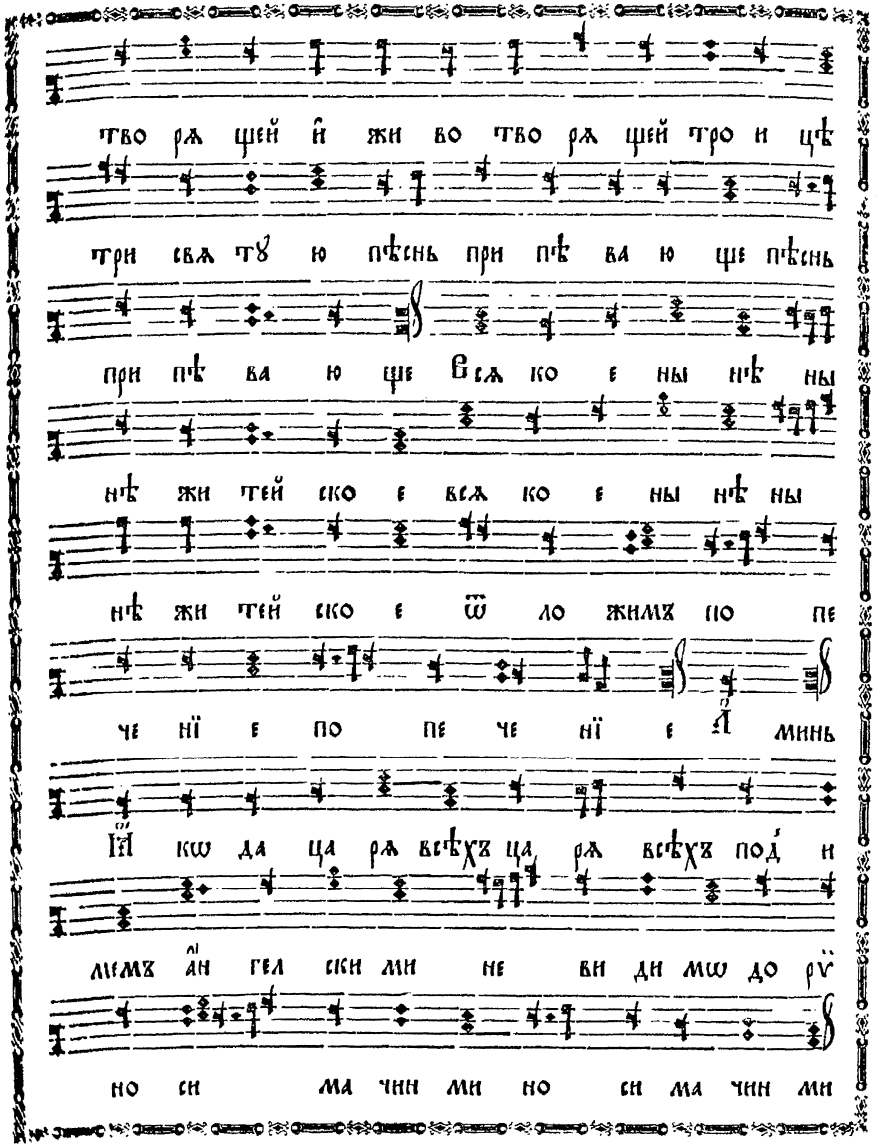
тво ржⷭ цеи́ й жи во тво ржⷭ цеи́ тро и цⷣ
три свж тⷭ ю пⷣснь при пⷣ ва ю це пⷣснь
при пⷣ ва ю це вжⷭ ко е ны нⷣ ны
нⷣ жи теи́ ско е вжⷭ ко е ны нⷣ ны
нⷣ жи теи́ ско е ѿ ло жимъ по пе
че нїе по пе че нїе Г҃ минь
Їи́ кш да ца ржⷭ всѣхъ ца ржⷭ всѣхъ подо́ и
лиⷦ а҃н гел ски ми не ви ди мш до рⷭ
но си ма чин ми но си ма чин ми

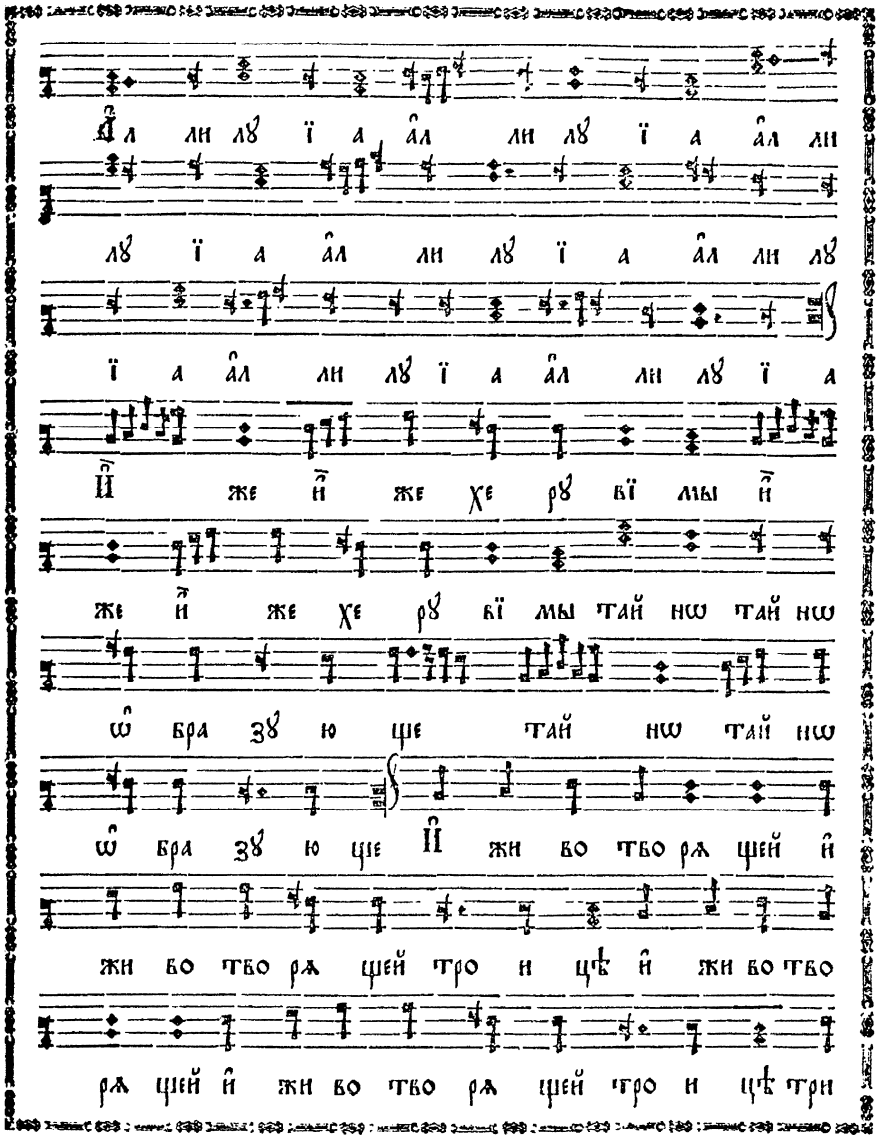
А҃л ли лⷭ їа а҃л ли лⷭ їа а҃л ли
лⷭ їа а҃л ли лⷭ їа а҃л ли лⷭ
їа а҃л ли лⷭ їа а҃л ли лⷭ їа
Їи́ же и҃ же хе рⷭ вї мы и҃
же и҃ же хе рⷭ вї мы тай нш тай нш
ѡ́ бра зⷭ ю це тай нш тай нш
ѡ́ бра зⷭ ю це Їи́ жи во тво ржⷭ цеи́ й
жи во тво ржⷭ цеи́ тро и цⷣ й жи во тво
ржⷭ цеи́ й жи во тво ржⷭ цеи́ тро и цⷣ три

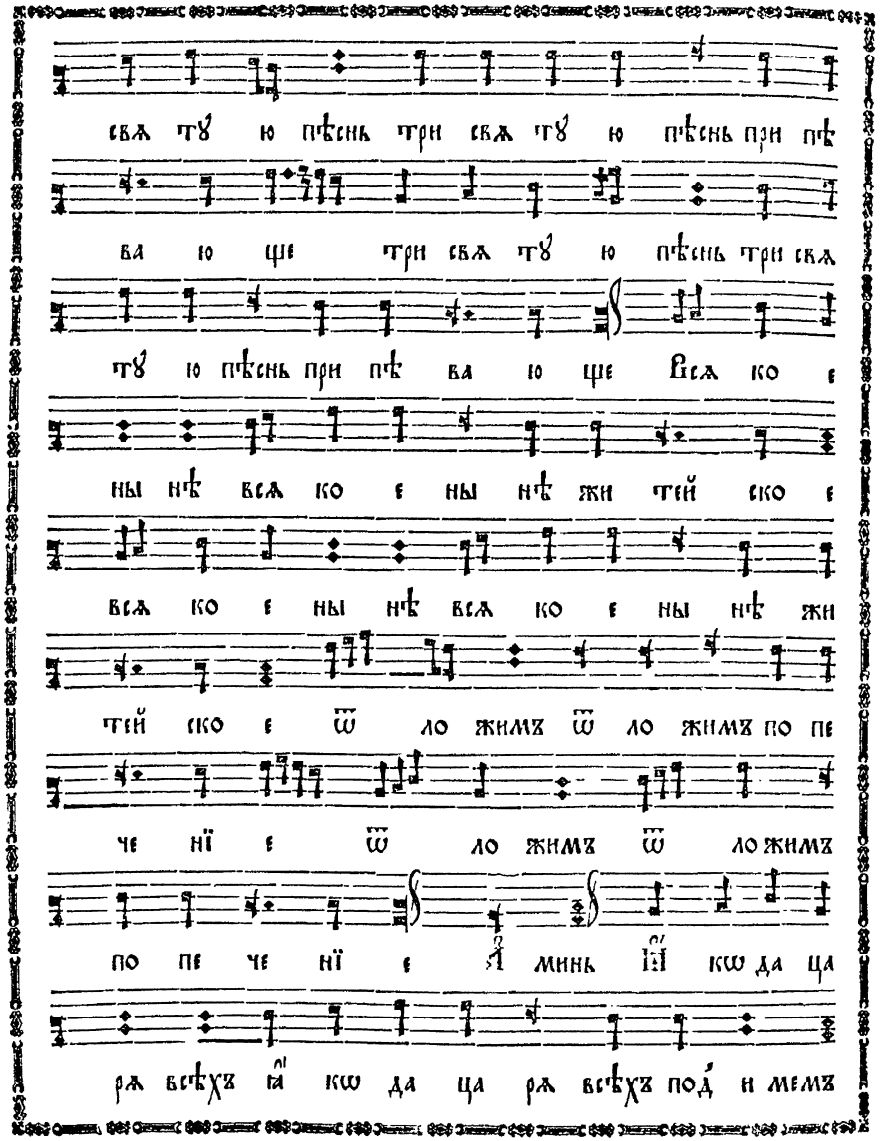

свѧ ту ю пѣснь три свѧ ту ю пѣснь при пѣ
ва ю ще три свѧ ту ю пѣснь три свѧ
ту ю пѣснь при пѣ ва ю ще Всѧ ко е
ны нѣ всѧ ко е ны нѣ жи тей ско е
всѧ ко е ны нѣ всѧ ко е ны нѣ жи
тей ско е ѿ ло жимъ ѿ ло жимъ по пе
че нї е ѿ ло жимъ ѿ ло жимъ
по пе че нї е А минь И кѡ да ца
рѧ всѣхъ ꙗ кѡ да ца рѧ всѣхъ под и мемъ

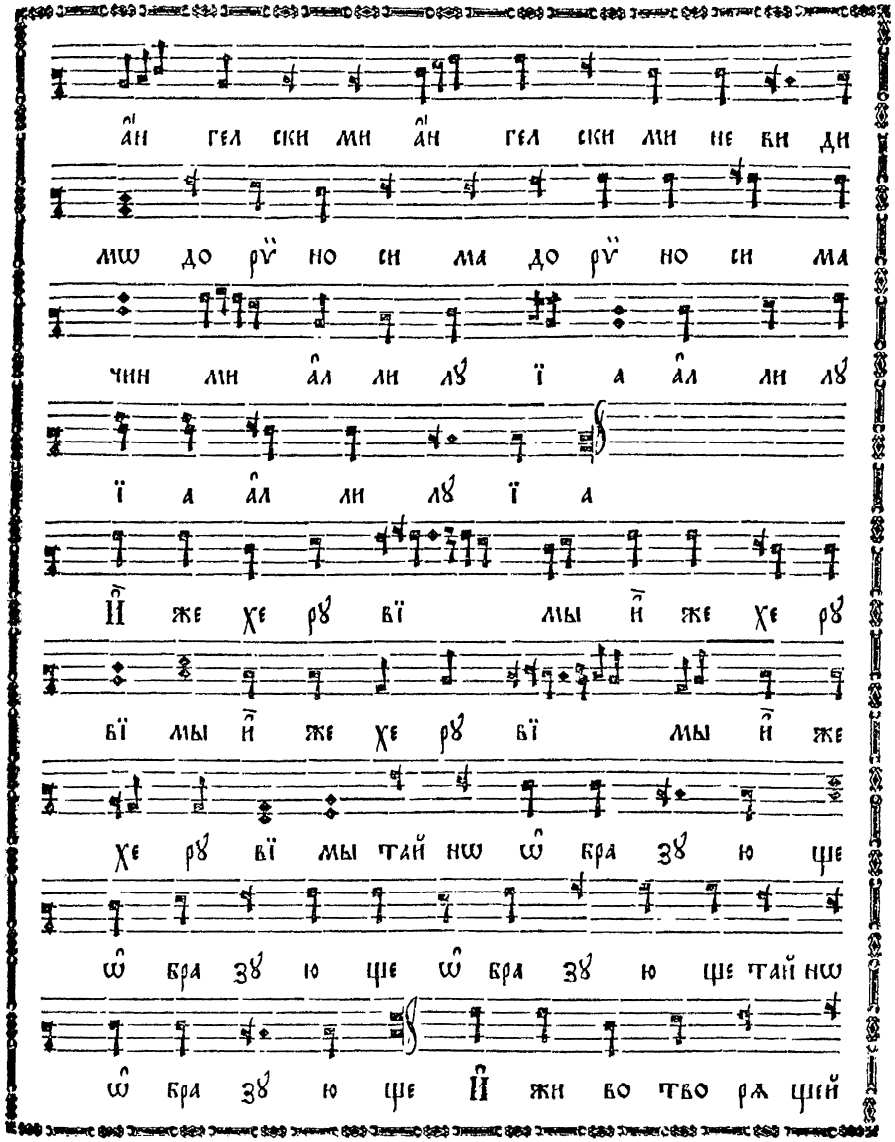

а҆н гел ски ми а҆н гел ски ми не ви ди
мѡ до рѵ но си ма до рѵ но си ма
чин ми а҆л ли лу ї а а҆л ли лу
ї а а҆л ли лу ї а
И҆ же хе ру вї мы и҆ же хе ру
вї мы и҆ же хе ру вї мы и҆ же
хе ру вї мы тай нѡ ѡ҆ бра зу ю ще
ѡ҆ бра зу ю ще ѡ҆ бра зу ю ще тай нѡ
ѡ҆ бра зу ю ще И҆ жи во тво рѧ щей

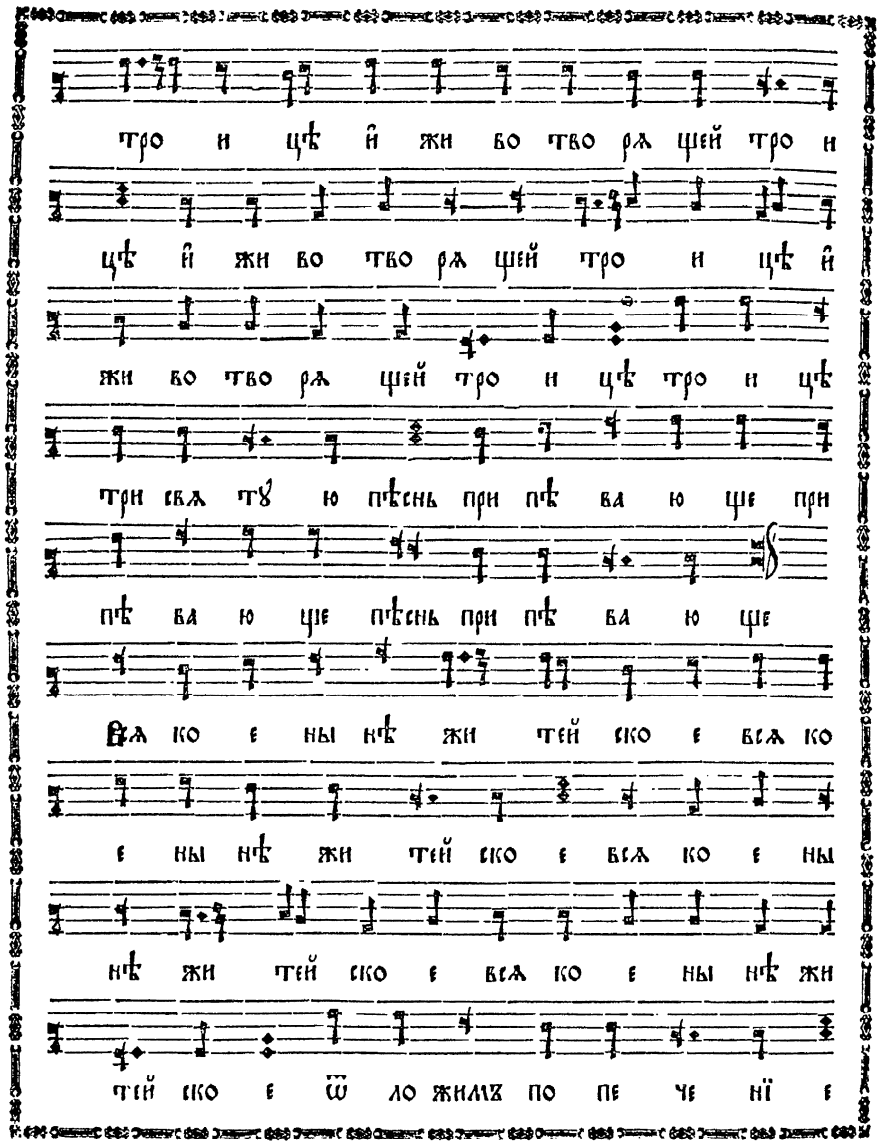

тро и цѣ и҆ жи во тво ря щей тро и
цѣ и҆ жи во тво ря щей тро и цѣ и҆
жи во тво ря щей тро и цѣ тро и цѣ
три свя ту ю пѣснь при пѣ ва ю ще при
пѣ ва ю ще пѣснь при пѣ ва ю ще
Вся ко е ны нѣ жи тей ско е вся ко
е ны нѣ жи тей ско е вся ко е ны
нѣ жи тей ско е вся ко е ны нѣ жи
тей ско е ѿ ло жимъ по пе че нї е

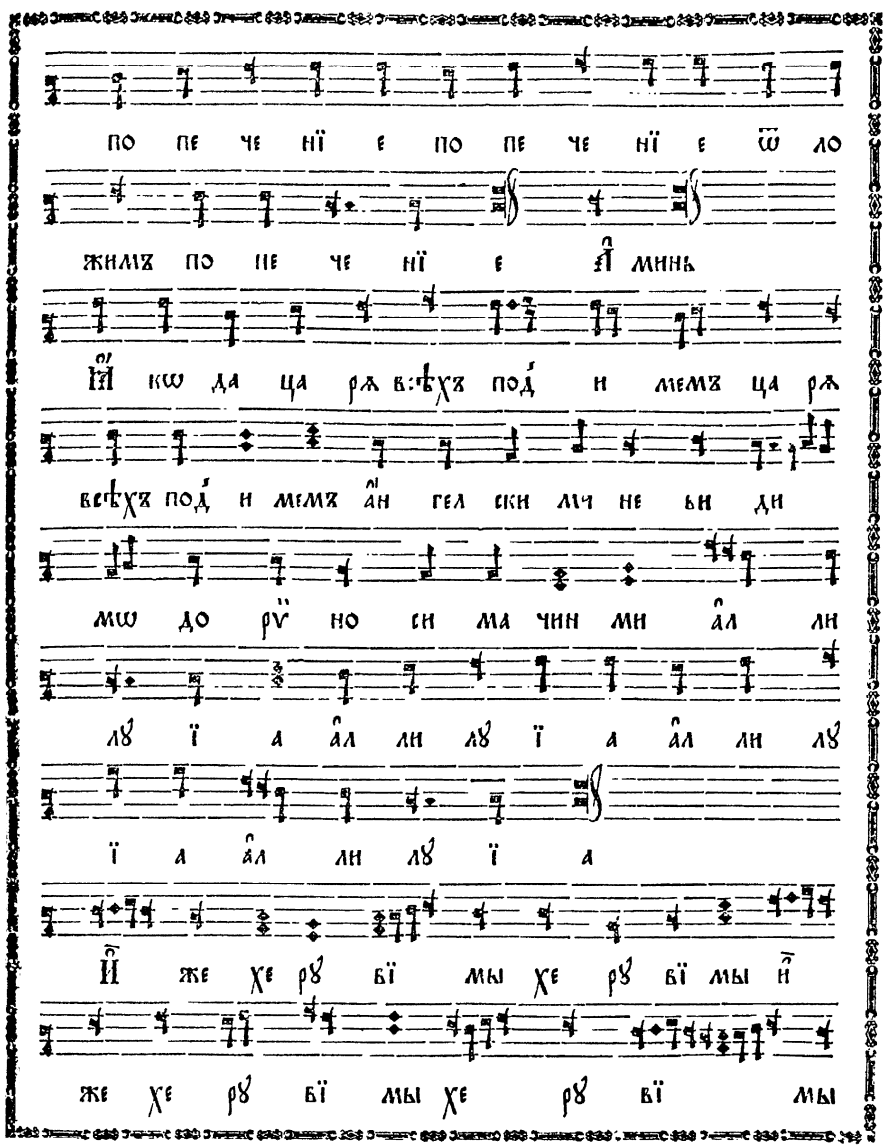

по пе че нї е по пе че нї е ѿ ло
жимъ по пе че нї е А҆ минь
А҆ кѡ да ца ря всѣхъ под и мемъ ца ря
всѣхъ под и мемъ а҆н гел ски ми не ви ди
мѡ до рѵ но си ма чин ми а҆л ли
лу ї а а҆л ли лу ї а а҆л ли лу
ї а а҆л ли лу ї а
И҆ же хе ру вї мы хе ру вї мы и҆
же хе ру вї мы хе ру вї мы

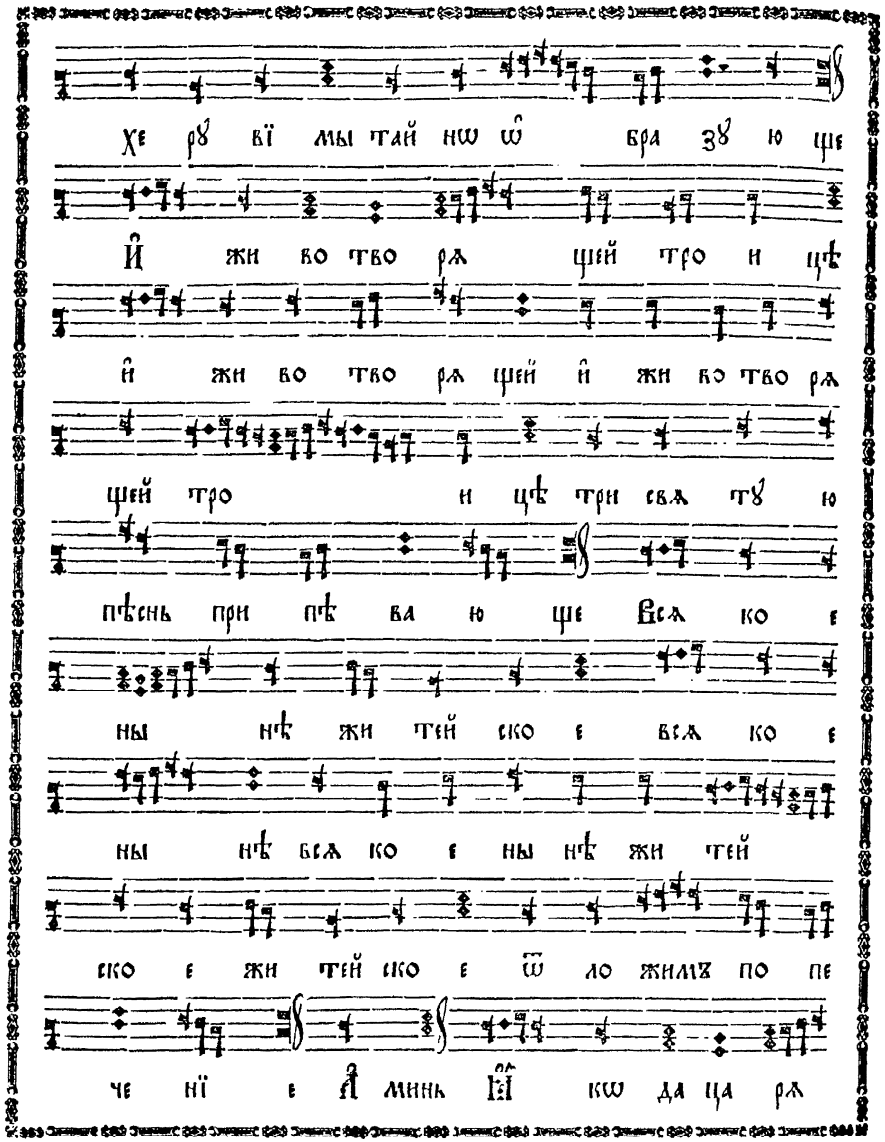
хе рѵ вї мы таи нш ѡ̂ бра зѵ ю ше
Й жи во тво рж шей тро и цѣ
й жи во тво рж шей й жи во тво рж
шей тро и цѣ три свж тѵ ю
пѣснь при пѣ ва ю ше Всѣ ко е
ны нѣ жи тей ско е всѣ ко е
ны нѣ всѣ ко е ны нѣ жи тей
ско е жи тей ско е ѿ ло жилѫ по пе
че нї е а̂ минь Й̂ ко да ца рж

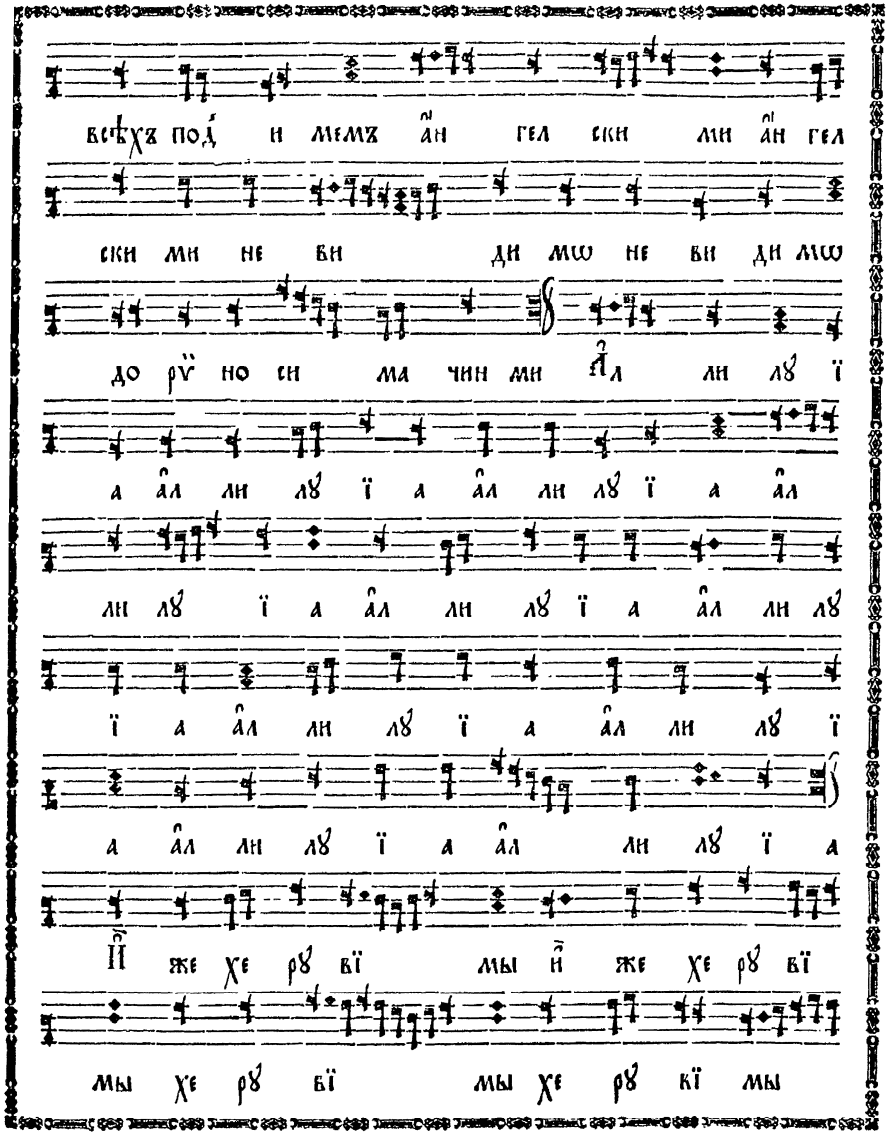
всѣхъ под и мѣмъ а҃н гел ски ми а҃н гел
ски ми не ви ди мѡ не ви ди мѡ
до рѵ҃ но си ма чин ми а҃л ли лѵ ї
а а̂л ли лѵ ї а а̂л ли лѵ ї а а̂л
ли лѵ ї а а̂л ли лѵ ї а а̂л ли лѵ
ї а а̂л ли лѵ ї а а̂л ли лѵ ї
а а̂л ли лѵ ї а а̂л ли лѵ ї а
Й̂ же хе рѵ вї мы й̄ же хе рѵ вї
мы хе рѵ вї мы хе рѵ кї мы

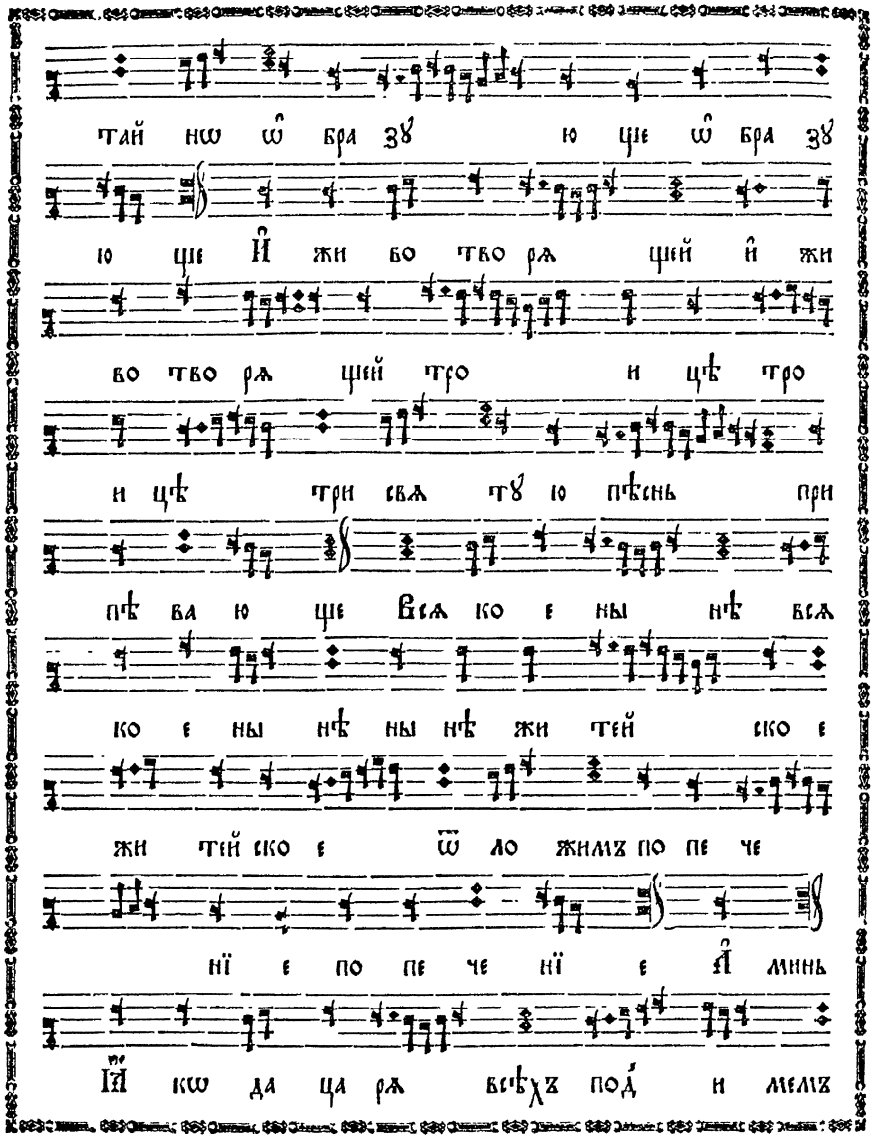

тай нѡ ѡ҆ бра зꙋ ю ще ѡ҆ бра зꙋ
ю ще И҆ жи во тво рѧ щей и҆ жи
во тво рѧ щей тро и цѣ тро
и цѣ три свѧ тꙋ ю пѣснь при
пѣ ва ю ще Всѧ ко е ны нѣ всѧ
ко е ны нѣ ны нѣ жи тей ско е
жи тей ско е ѿ ло жимъ по пе че
нї е по пе че нї е А҆ минь
Ꙗ҆ кѡ да ца рѧ всѣхъ под и мемъ

а҆н гел ски ми не ви ди мѡ
до рꙋ но си ма чин ми но си
ма чин ми А҆л ли лꙋ ї а а҆л
ли лꙋ ї а а҆л ли лꙋ ї а а҆л
ли лꙋ ї а а҆л ли лꙋ ї а а҆л
ли лꙋ ї а а҆л ли лꙋ ї а
И҆ же хе рꙋ вї мы хе рꙋ вї мы и҆
же хе рꙋ вї мы хе рꙋ вї мы тай
нѡ ѡ҆ бра зꙋ ю ще ѡ҆ бра зꙋ ю ще

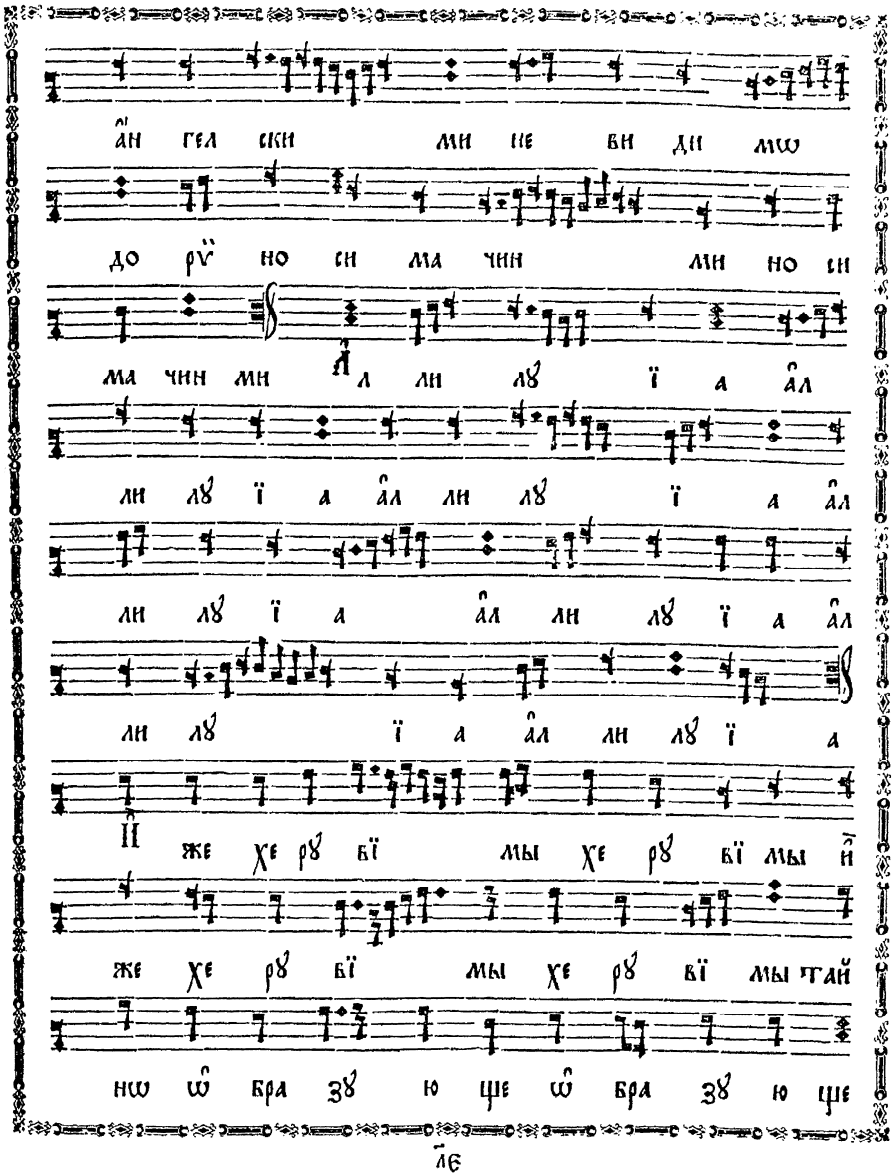

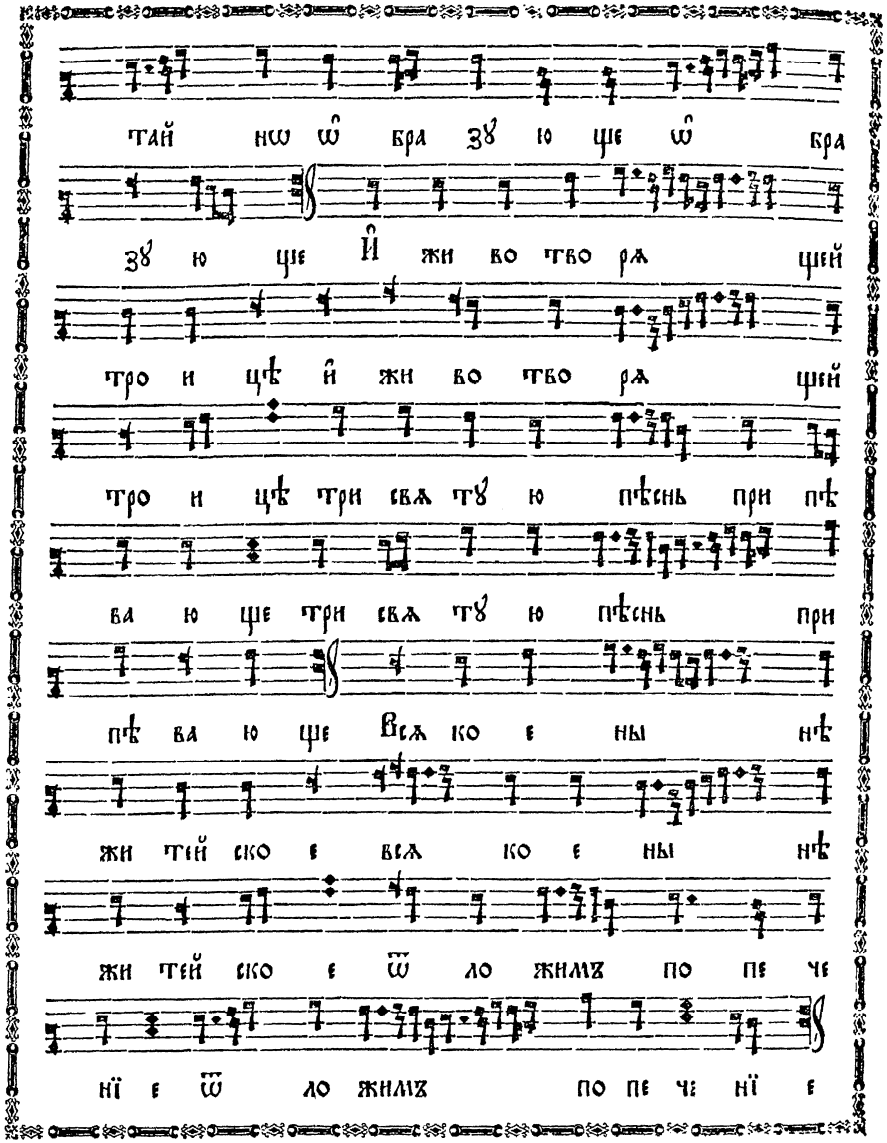
тай нѡ ѡ̂ бра зꙋ ю ще ѡ̂ бра
зꙋ ю ще И̂ жи во тво рѧ щей
тро и цѣ и̂ жи во тво рѧ щей
тро и цѣ три свѧ тꙋ ю пѣснь при пѣ
ва ю ще три свѧ тꙋ ю пѣснь при
пѣ ва ю ще Всѧ ко е ны нѣ
жи тей ско е всѧ ко е ны нѣ
жи тей ско е ѿ ло жимъ по пе че
нї е ѿ ло жимъ по пе че нї е

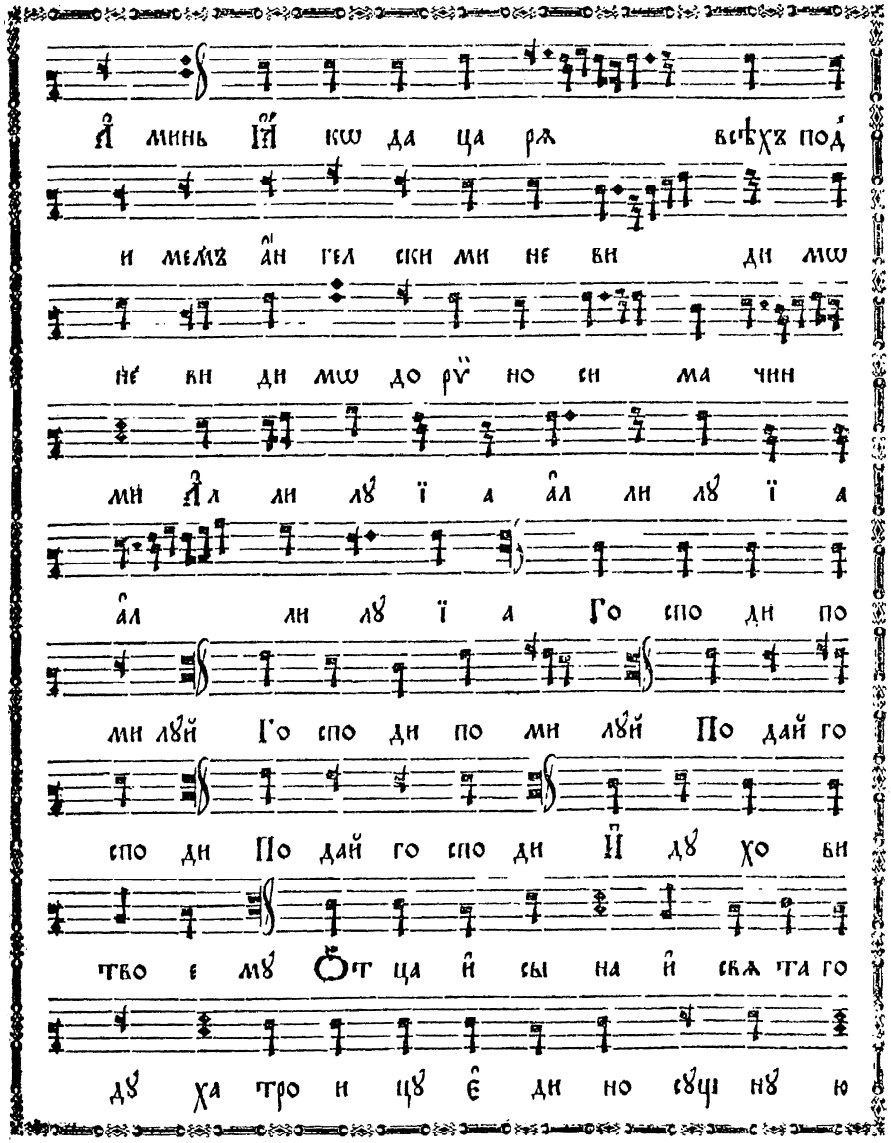
А̂ минь И̂ кѡ да ца рѧ всѣхъ под
и мемъ а̂н гел ски ми не ви ди мѡ
не ви ди мѡ до рꙋ̈ но си ма чин
ми А̂л ли лꙋ ї а а̂л ли лꙋ ї а
а̂л ли лꙋ ї а Го спо ди по
ми лꙋй Го спо ди по ми лꙋй По дай го
спо ди По дай го спо ди И̂ дꙋ хо ви
тво е мꙋ Ѻ̂т ца и̂ сы на и̂ свѧ та го
дꙋ ха тро и цꙋ є̂ ди но сꙋщ нꙋ ю

Инъ роспѣвъ.

и не раз дѣль ну ю

Ѻт ца и сы на и свѧ та го ду

ха тро и цу е ди но сущ ну

ю и не раз дѣль ну ю Ди лость

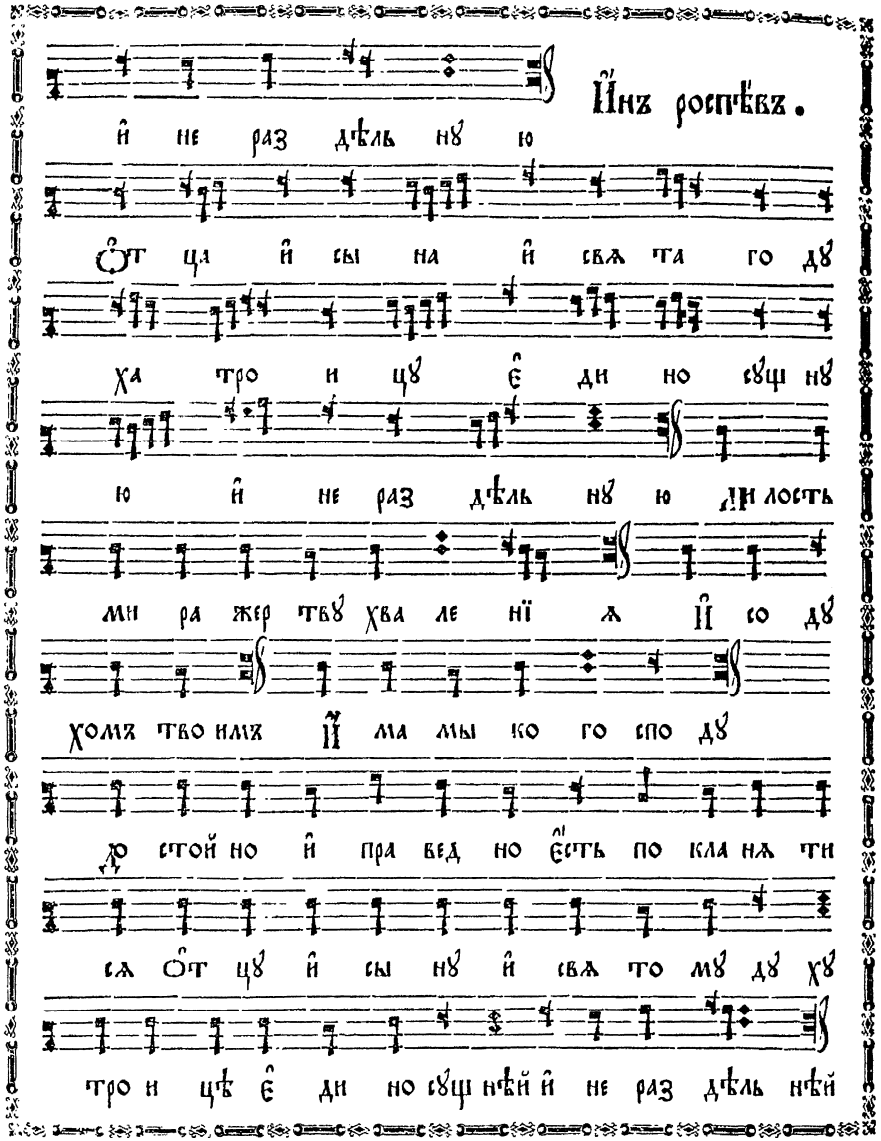

ми ра жер тву хва ле нї ѧ И со ду

хомъ тво имъ И ма мы ко го спо ду

до стой но и пра вед но е сть по кла нѧ ти

сѧ Ѻт цу и сы ну и свѧ то му ду ху

тро и цѣ е ди но сущ нѣй и не раз дѣль нѣй

ст҃ъ ст҃ъ ст҃ъ го сподь са ва ѡдъ и с полнь не

бо и зем лѧ сла вы тво е ѧ ѡ сан

на в выш нихъ бла го сло венъ грѧ дый во и

мѧ го спод не ѡ сан на в выш нихъ

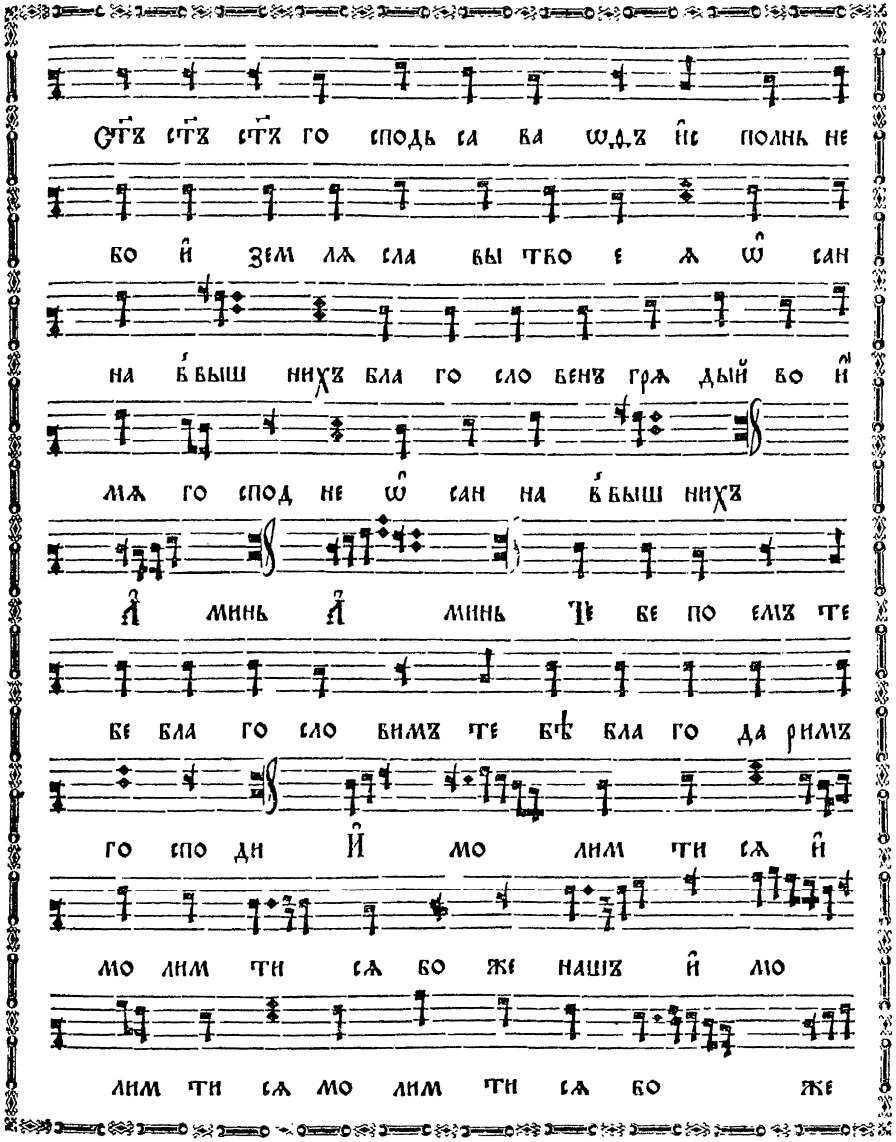

А минь А минь Те бе по емъ те

бе бла го сло вимъ те бѣ бла го да римъ

го спо ди И мо лим ти сѧ и

мо лим ти сѧ бо же нашъ и мо

лим ти сѧ мо лим ти сѧ бо же

нашъ и҆ мо лим ти сѧ бо же нашъ

И҆нъ роспѣвъ.

Те бе по емъ те бе бла

го сло вимъ те бѣ бла го да римъ го спо ди

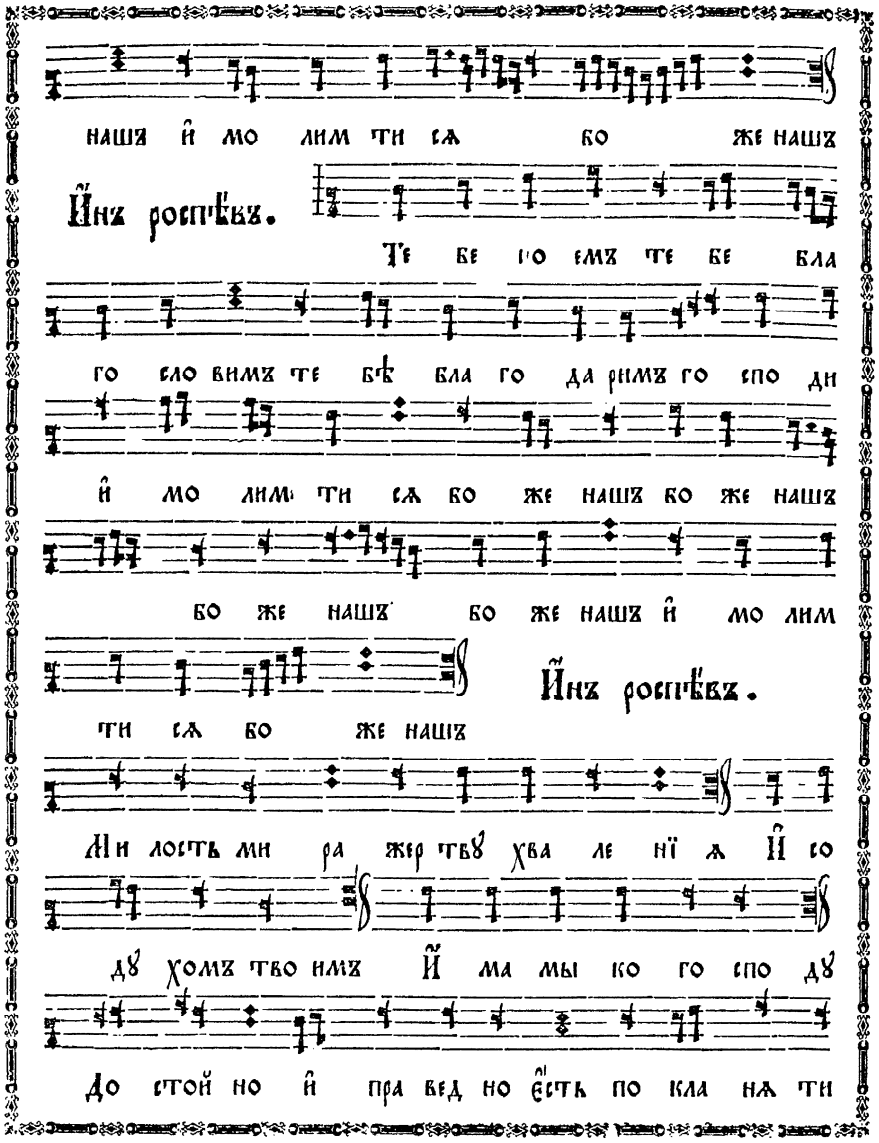

и҆ мо лим ти сѧ бо же нашъ бо же нашъ

бо же нашъ бо же нашъ и҆ мо лим

ти сѧ бо же нашъ

И҆нъ роспѣвъ.

Ми лость ми ра жер твꙋ хва ле нї ѧ И҆ со

дꙋ хомъ тво имъ И҆ ма мы ко го спо дꙋ

До стой но и҆ пра вед но є҆сть по кла нѧ ти

сѧ ѻ҆т цꙋ и҆ сы нꙋ и҆ свѧ то мꙋ дꙋ хꙋ

тро и цѣ є҆ ди но сꙋ щнѣй и҆ не раз дѣль нѣй

С҃тъ с҃тъ с҃тъ го сподь са ва ѡ҆ѳъ и҆с полнь не

бо и҆ зем лѧ сла вы тво е ѧ ѡ҆ сан на

в҆ выш нихъ бла го сло венъ грѧ дый во и҆ мѧ

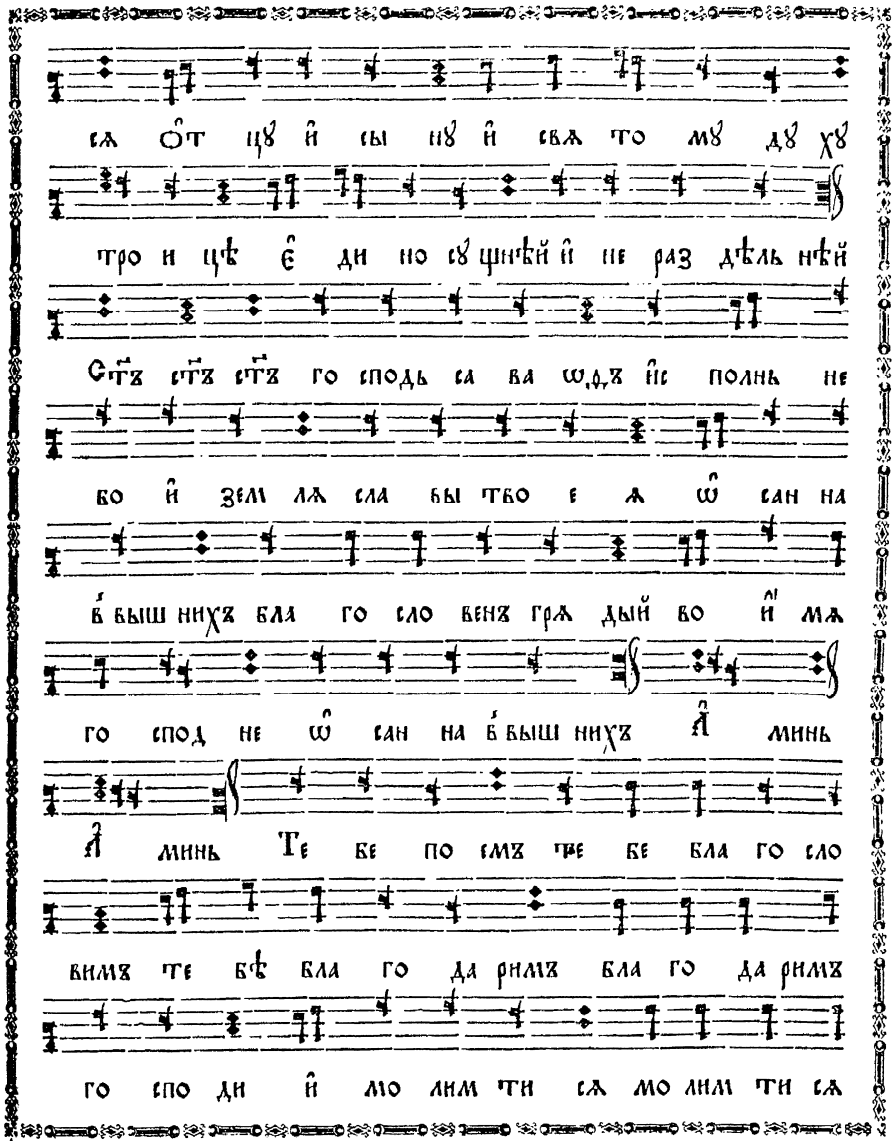

го спод не ѡ҆ сан на в҆ выш нихъ А҆ минь

А҆ минь Те бе по емъ те бе бла го сло

вимъ те бѣ бла го да римъ бла го да римъ

го спо ди и҆ мо лим ти сѧ мо лим ти сѧ

бо же нашъ мо лим ти сѧ бо же нашъ и҆

мо лим ти сѧ бо же нашъ

Въ лїтꙋргі́ю васі́лїа вели́кагѡ.

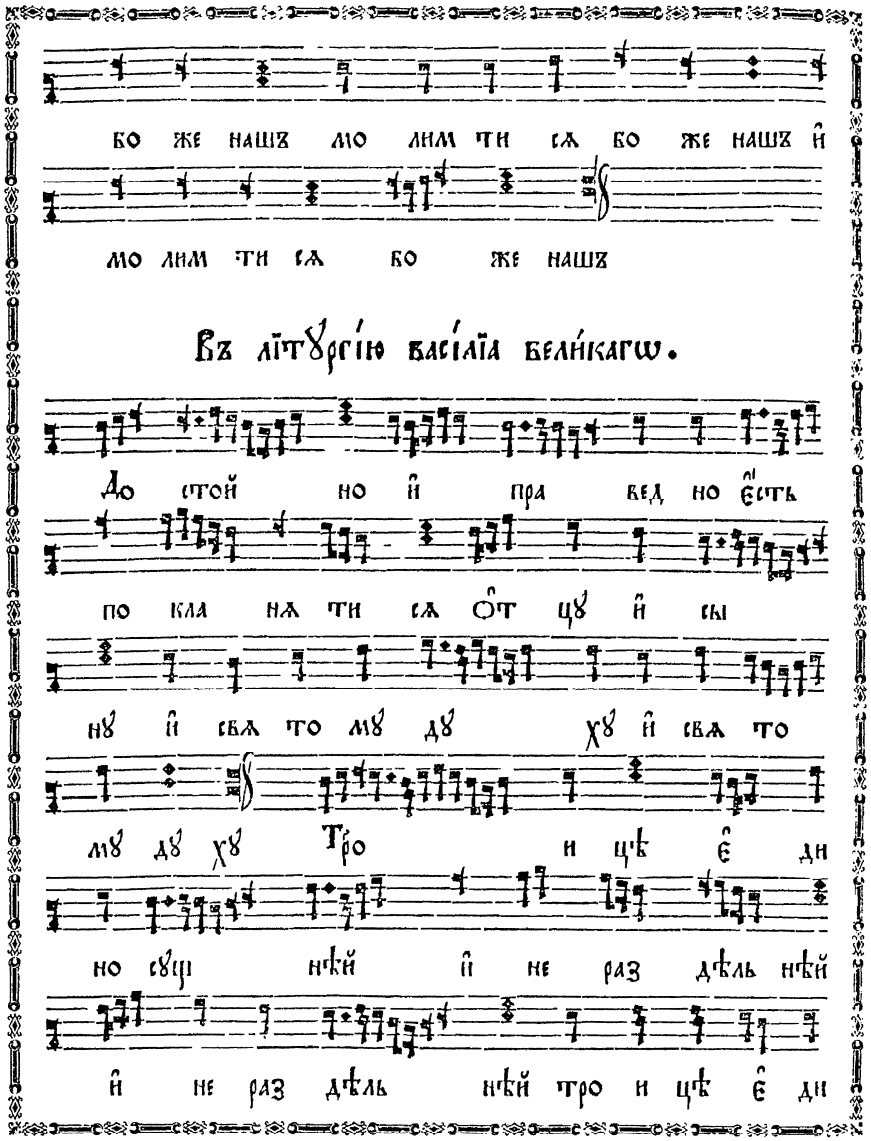

До стой но и҆ пра вед но є҆́сть

по кла нѧ ти сѧ ѻ҆т цꙋ и҆ сы

нꙋ и҆ свѧ то мꙋ дꙋ хꙋ и҆ свѧ то

мꙋ дꙋ хꙋ Тро и цѣ є҆ ди

но сꙋщ нѣй и҆ не раз дѣль нѣй

и҆ не раз дѣль нѣй тро и цѣ є҆ ди

fol. 140 verso

но сꙋщ нѣй и҆ не раз дѣль нѣй

С҃тъ с҃тъ с҃тъ го сподь са ва

ѡ҆дъ и҆ сполнь не бо и҆ зем лѧ сла

вы тво е ѧ ѡ҆ сан на в҆ выш

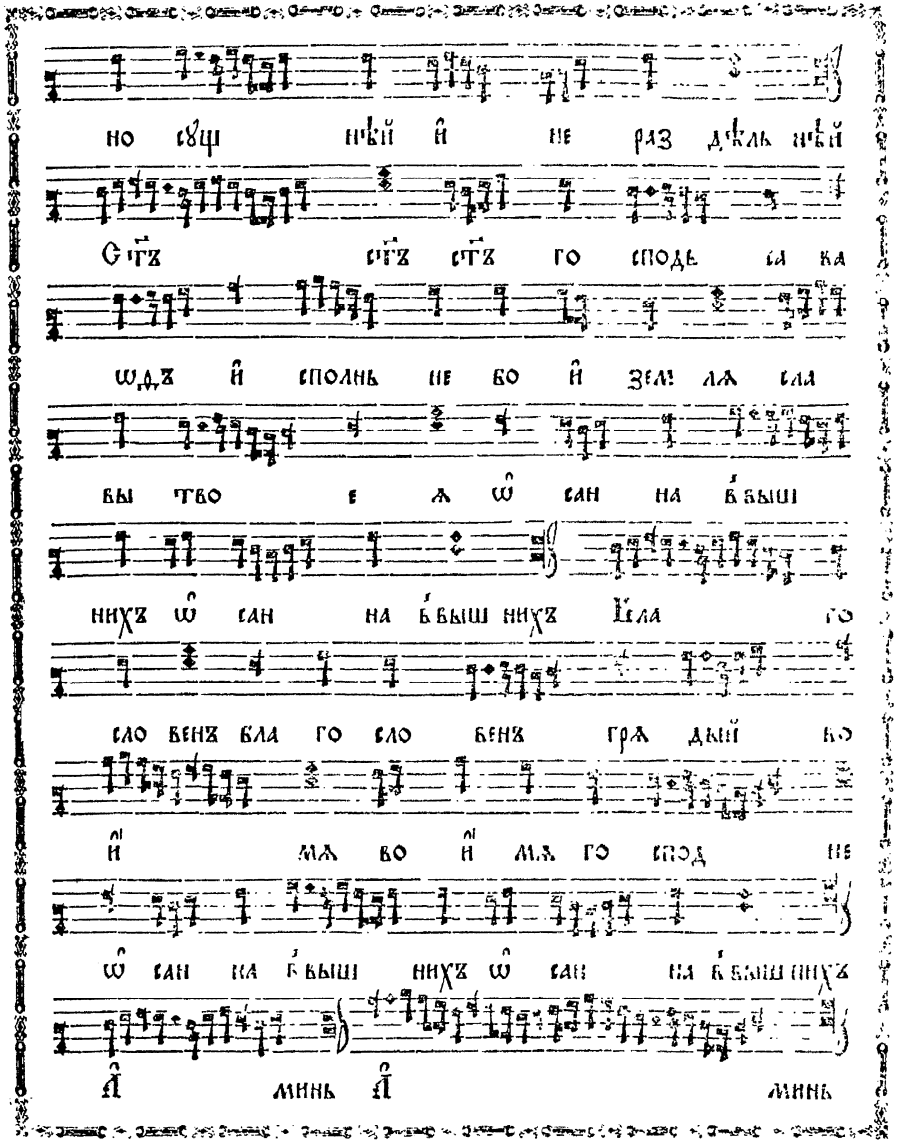

нихъ ѡ҆ сан на в҆ выш нихъ Бла го

сло венъ бла го сло венъ грѧ дый во

и҆ мѧ во и҆ мѧ го спод не

ѡ҆ сан на в҆ выш нихъ ѡ҆ сан на в҆ выш нихъ

А҆ минь А҆ минь

л҃ѕ

fol. 141

Ѻ҆бихо́дъ

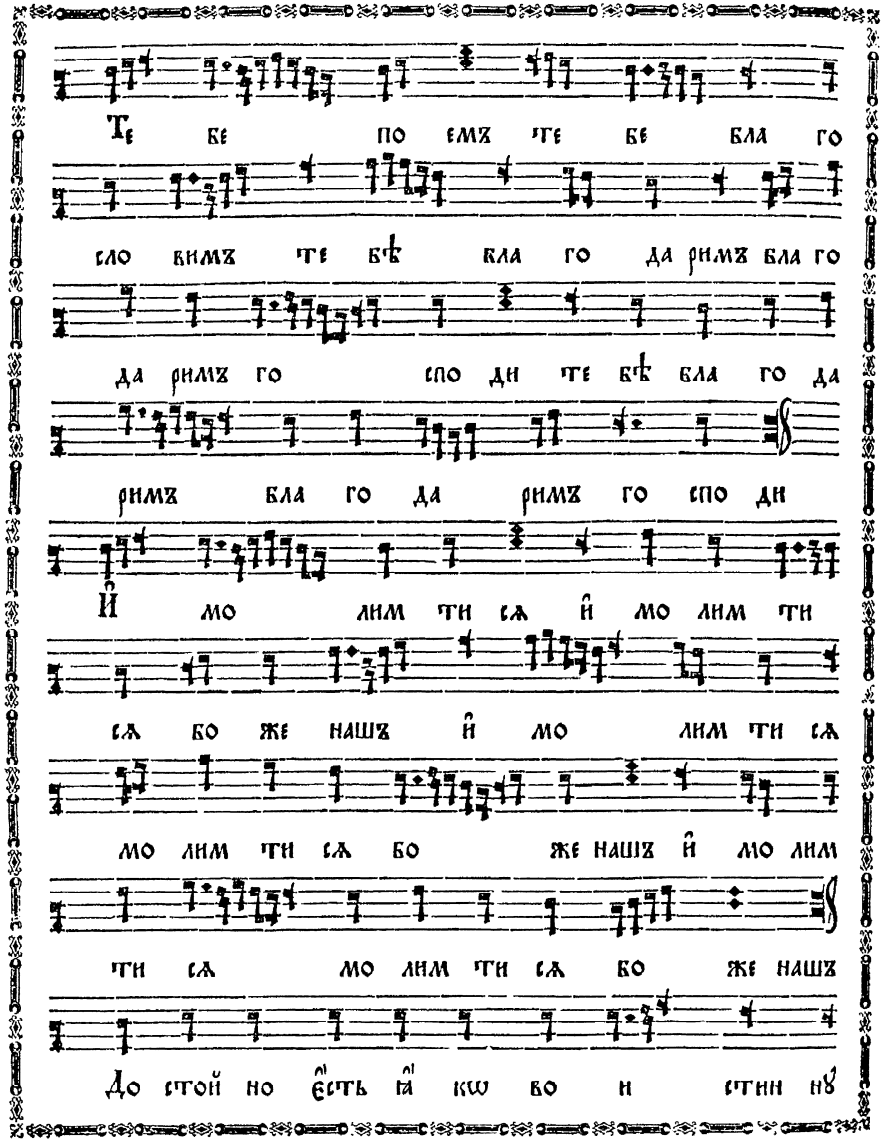

Те бе по емъ те бе бла го
сло вимъ те бѣ бла го да римъ бла го
да римъ го спо ди те бѣ бла го да
римъ бла го да римъ го спо ди
И҆ мо лим ти сѧ и҆ мо лим ти
сѧ бо же нашъ и҆ мо лим ти сѧ
мо лим ти сѧ бо же нашъ и҆ мо лим
ти сѧ мо лим ти сѧ бо же нашъ
До стой но є҆́сть ꙗ҆́ кѡ во и стин нꙋ

fol. 141 verso

цр҃ко́вный рм҃ъ

бла жи ти тѧ бо го ро ди цꙋ при
сно бла жен нꙋ ю и҆ пре не по роч нꙋ
ю и҆ ма терь бо га на ше гѡ Чест нѣй
шꙋ ю хе рꙋ вїмъ и҆ слав нѣй шꙋ ю без
сра вне нї ѧ се ра фїмъ без и҆с тлѣ нї
ѧ бо га сло ва рожд шꙋ ю сꙋ щꙋ ю бо
го ро ди цꙋ тѧ ве ли ча емъ
До стой но є҆́сть ꙗ҆́ кѡ во и стин нꙋ бла
жи ти тѧ бо го ро ди цꙋ при сно

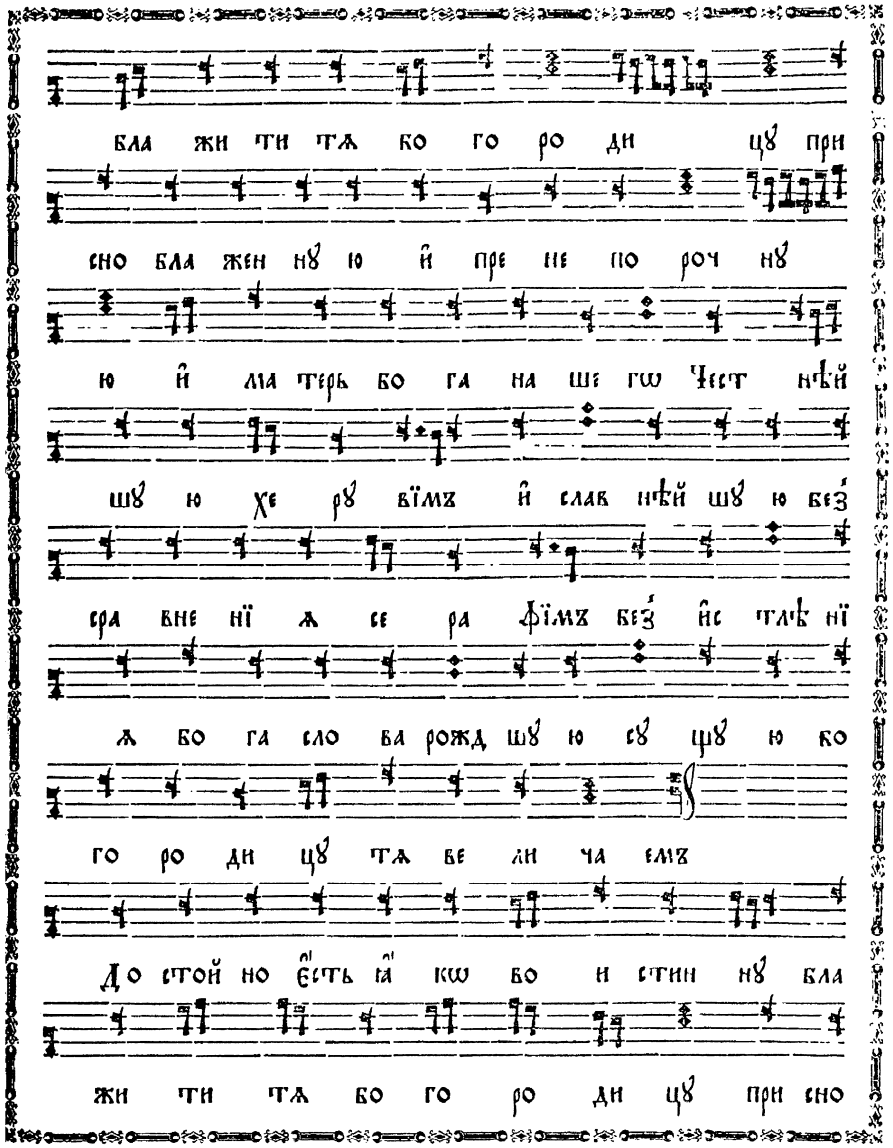

fol. 142

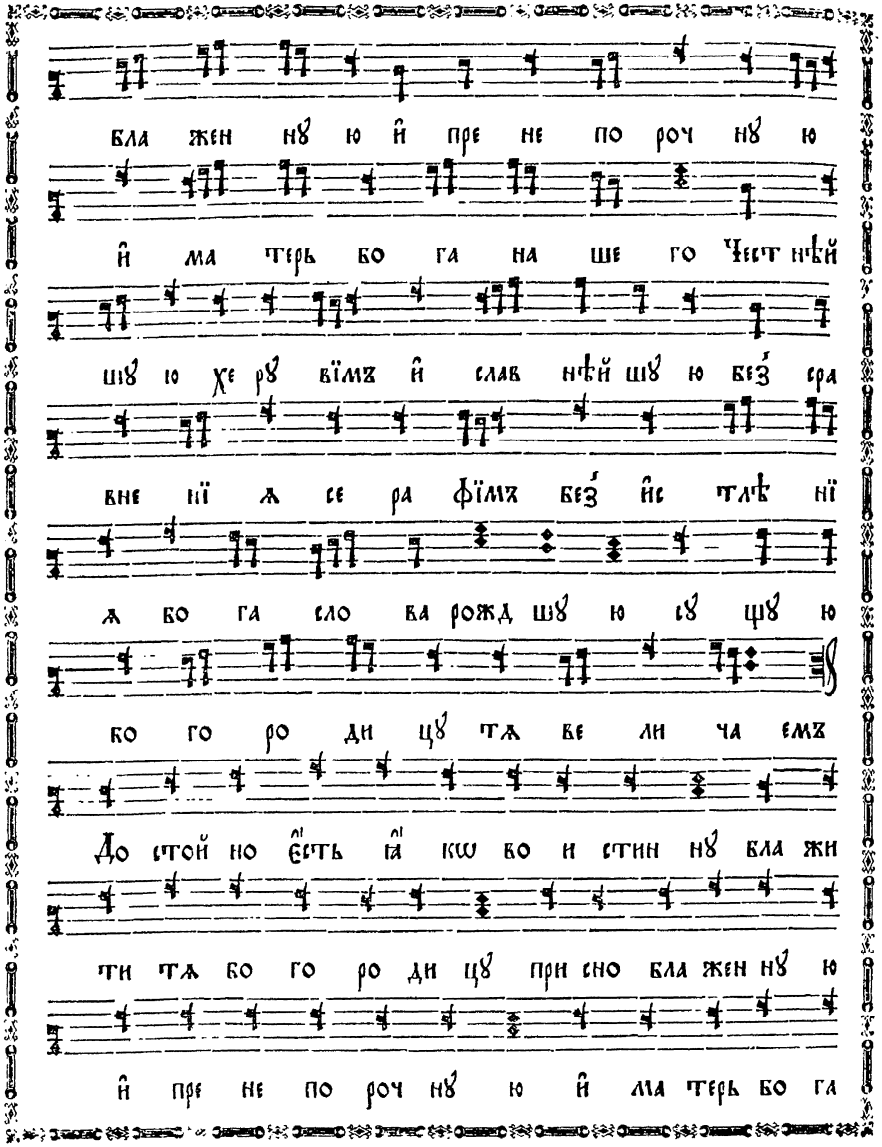
бла жен нѵ ю й пре не по роч нѵ ю
й ма терь бо га на ше го Чест нѣй
шѵ ю хе рѵ вїмъ й слав нѣй шѵ ю безѕ сра
вне нї ж се ра фїмъ безѕ йс тлѣ нї
ж бо га сло ва рожд шѵ ю сѵ цѵ ю
бо го ро ди цѵ тѫ ве ли ча емъ
До стой но е̑сть а̑ кѡ бо и стин нѵ бла жи
ти тѫ бо го ро ди цѵ при сно бла жен нѵ ю
й пре не по роч нѵ ю й ма терь бо га

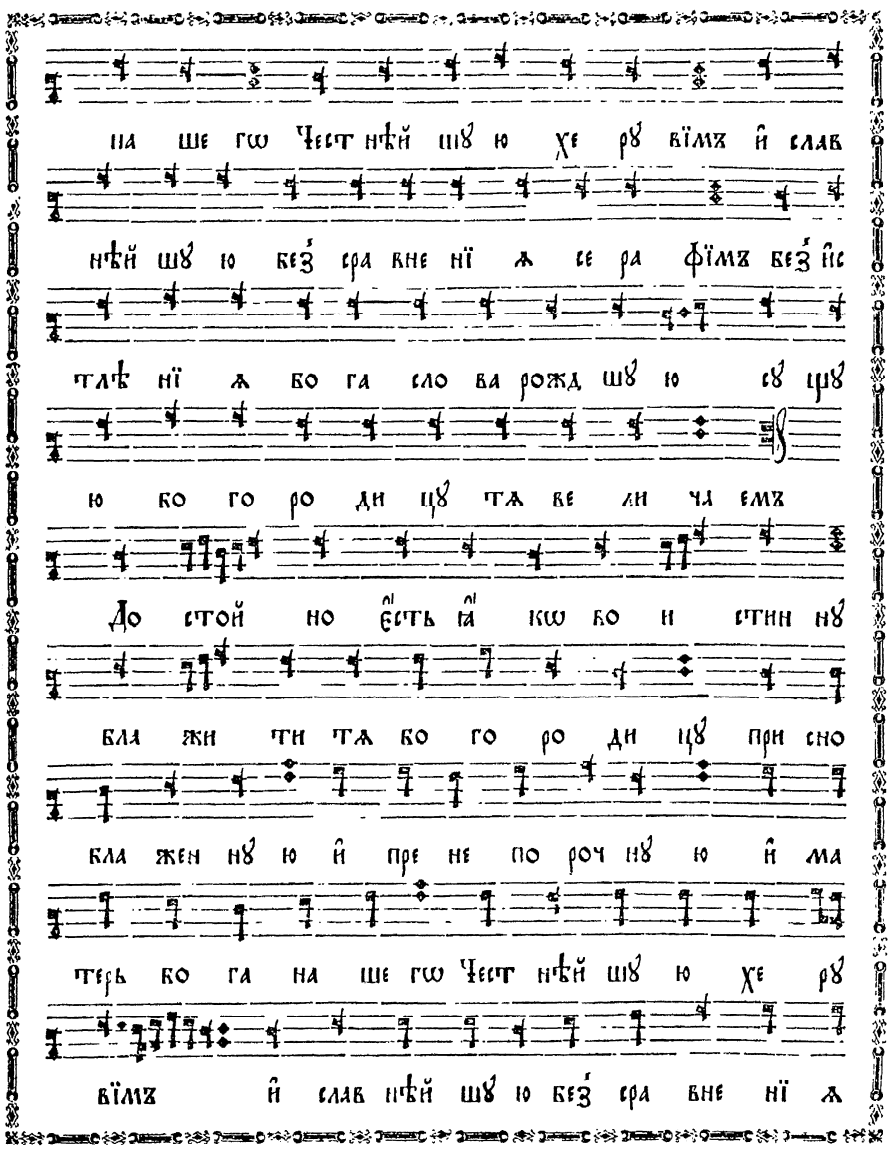
на ше гѡ Чест нѣй шѵ ю хе рѵ вїмъ й слав
нѣй шѵ ю безѕ сра вне нї ж се ра фїмъ безѕ йс
тлѣ нї ж бо га сло ва рожд шѵ ю сѵ цѵ
ю бо го ро ди цѵ тѫ ве ли ча емъ
До стой но е̑сть а̑ кѡ бо и стин нѵ
бла жи ти тѫ бо го ро ди цѵ при сно
бла жен нѵ ю й пре не по роч нѵ ю й ма
терь бо га на ше гѡ Чест нѣй шѵ ю хе рѵ
вїмъ й слав нѣй шѵ ю безѕ сра вне нї ж

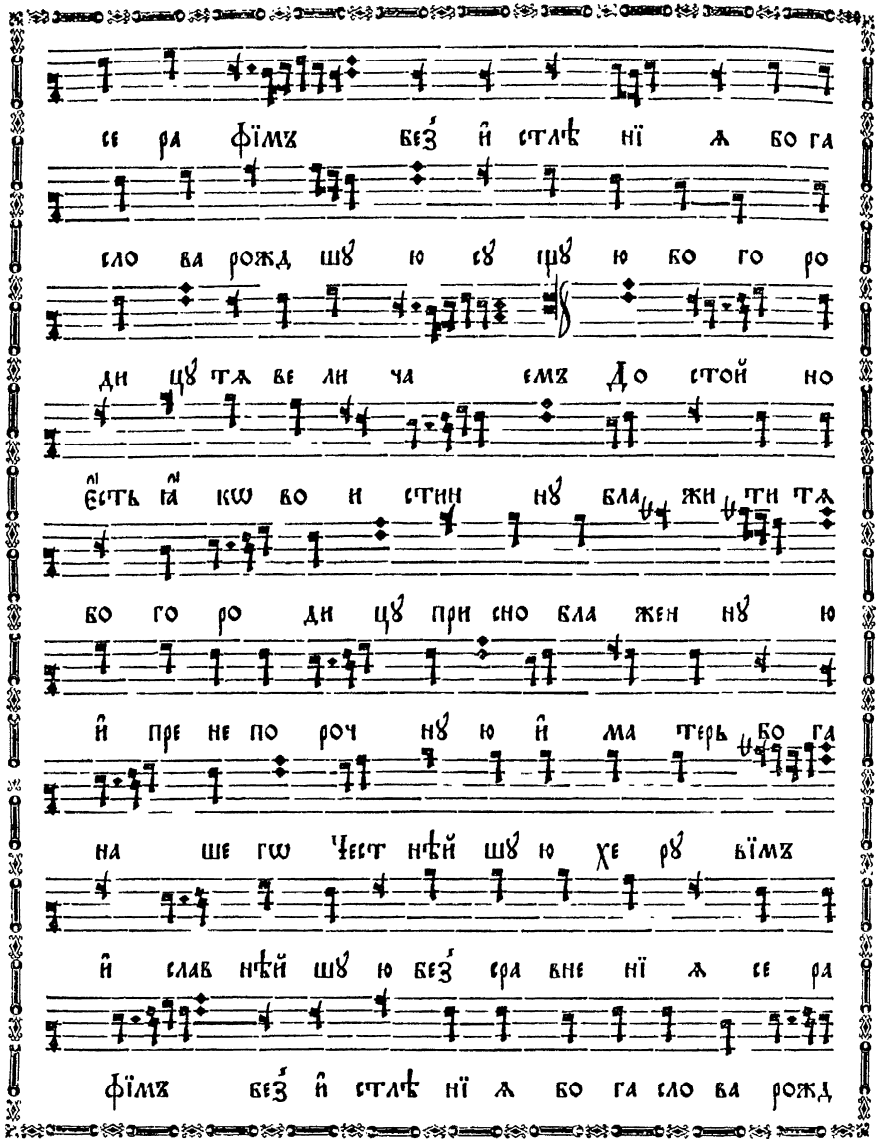

се ра фїмъ без̾ и̂ стлѣ нї ѧ бо га
сло ва рожд шꙋ ю сꙋ щꙋ ю бо го ро
ди цꙋ тѧ ве ли ча емъ До стой но
є̑сть ꙗ̑ кѡ во и стин нꙋ бла жи ти тѧ
бо го ро ди цꙋ при сно бла жен нꙋ ю
и̂ пре не по роч нꙋ ю и̂ ма терь бо га
на ше гѡ Чест нѣй шꙋ ю хе рꙋ вїмъ
и̂ слав нѣй шꙋ ю без̾ сра вне нї ѧ се ра
фїмъ без̾ и̂ стлѣ нї ѧ бо га сло ва рожд

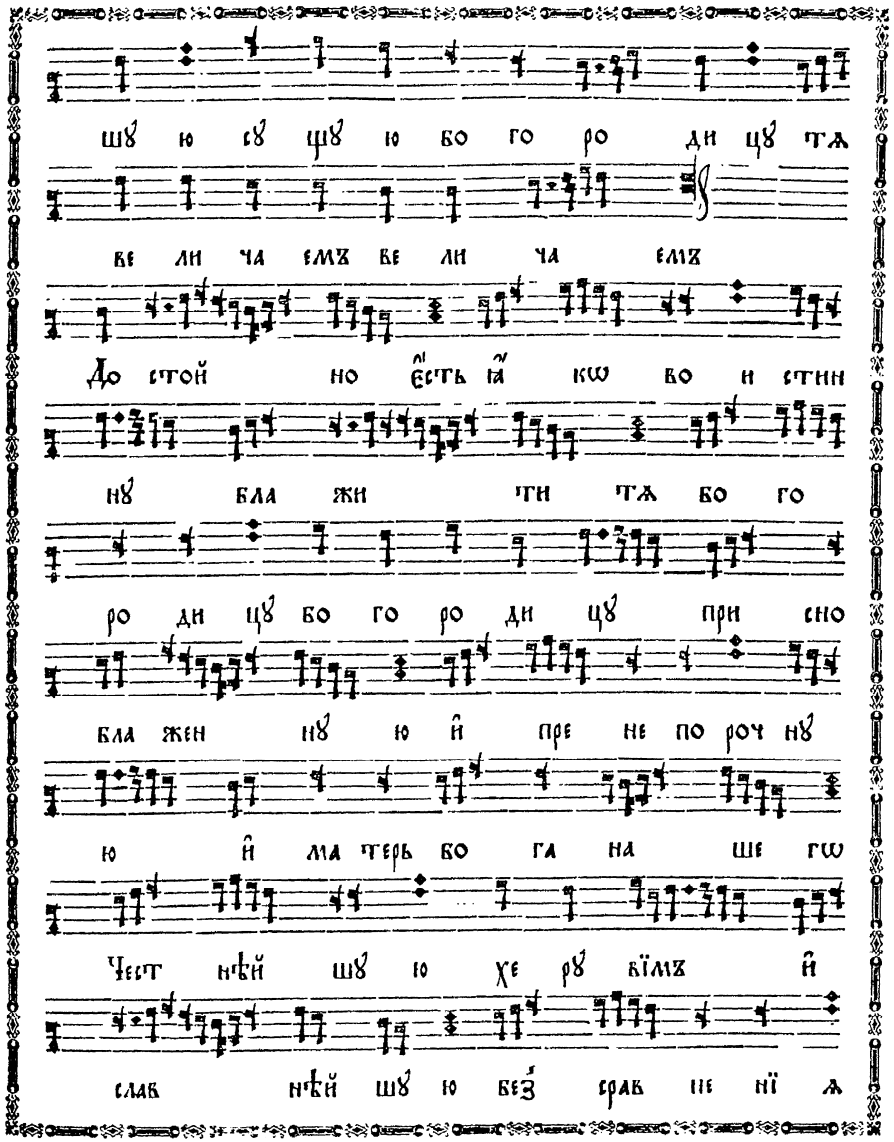

шꙋ ю сꙋ щꙋ ю бо го ро ди цꙋ тѧ
ве ли ча емъ ве ли ча емъ
До стой но є̑сть ꙗ̑ кѡ во и стин
нꙋ бла жи ти тѧ бо го
ро ди цꙋ бо го ро ди цꙋ при сно
бла жен нꙋ ю и̂ пре не по роч нꙋ
ю и̂ ма терь бо га на ше гѡ
Чест нѣй шꙋ ю хе рꙋ вїмъ и̂
слав нѣй шꙋ ю без̾ срав не нї ѧ

се ра фїмъ без̾ и҆с тлѣ нї ѧ бо

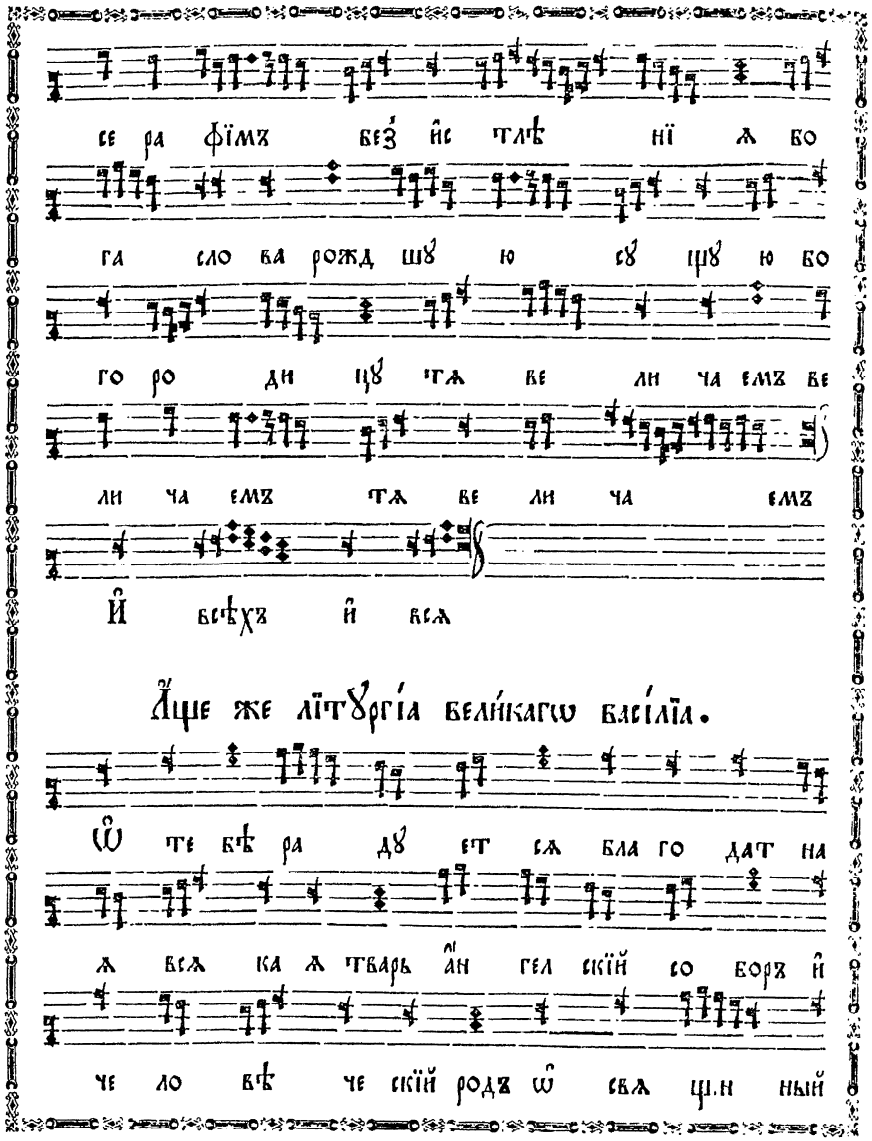

га сло ва рожд шꙋ ю сꙋ щꙋ ю бо

го ро ди цꙋ тѧ ве ли ча емъ ве

ли ча емъ тѧ ве ли ча емъ

И҆ всѣхъ и҆ всѧ

А҆́ще же лїтꙋргі́а вели́кагѡ васі́лїа.

Гре́ческагѡ росп҃ѣва

Ѡ҆ те бѣ ра дꙋ ет сѧ бла го дат на

ѧ всѧ ка ѧ тварь а҆́н гел скїй со боръ и҆

че ло вѣ че скїй родъ ѡ҆ свѧ щ.н ный

хра ме и҆ ра ю сло вес ный дѣв ствен

на ѧ по хва ло и҆з̾ не ѧ же бг҃ъ бо

пло ти сѧ и҆ мла де нецъ бысть пре

жде вѣкъ сый бг҃ъ нашъ ло же сна бо тво

ѧ пре столъ со тво ри и҆ чре бо тво

е про стран нѣ е не бесъ со дѣ ла ѡ҆

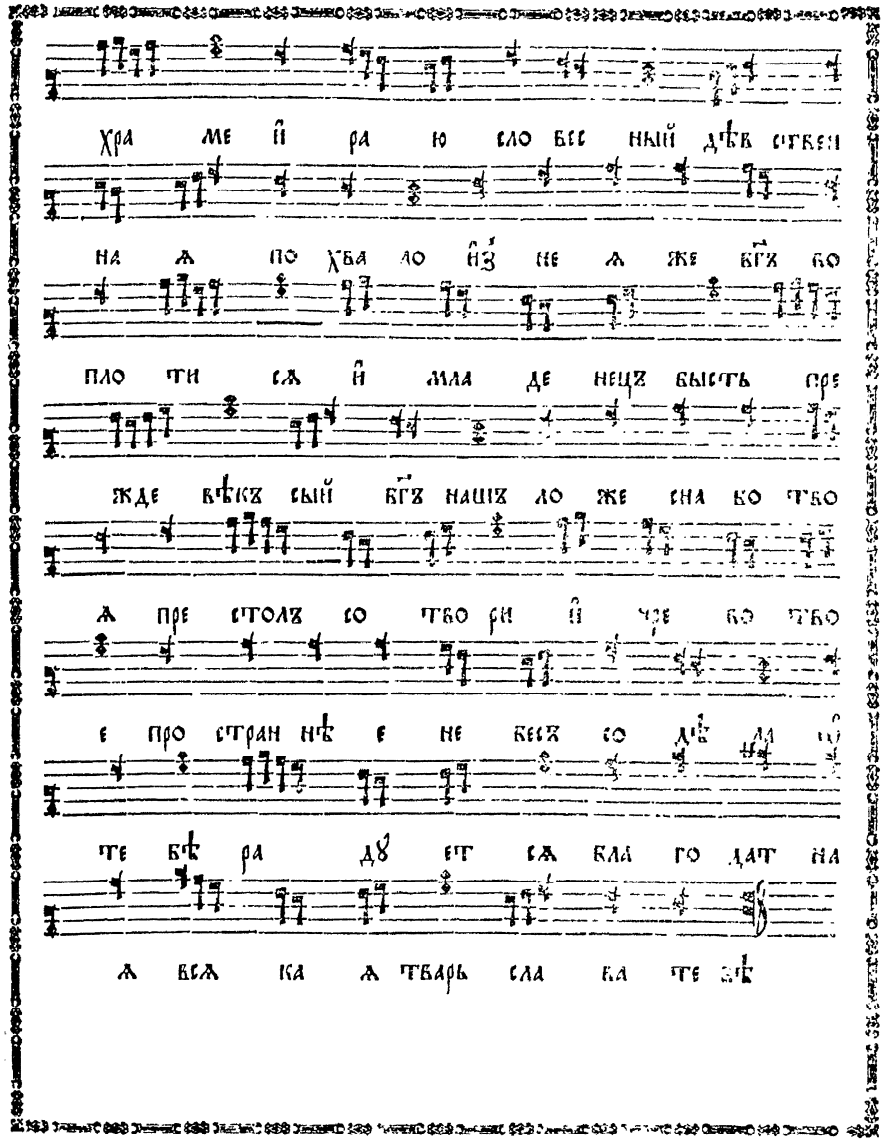

те бѣ ра дꙋ ет сѧ бла го дат на

ѧ всѧ ка ѧ тварь сла ва те бѣ

л҃з

fol. 144 verso

fol. 145

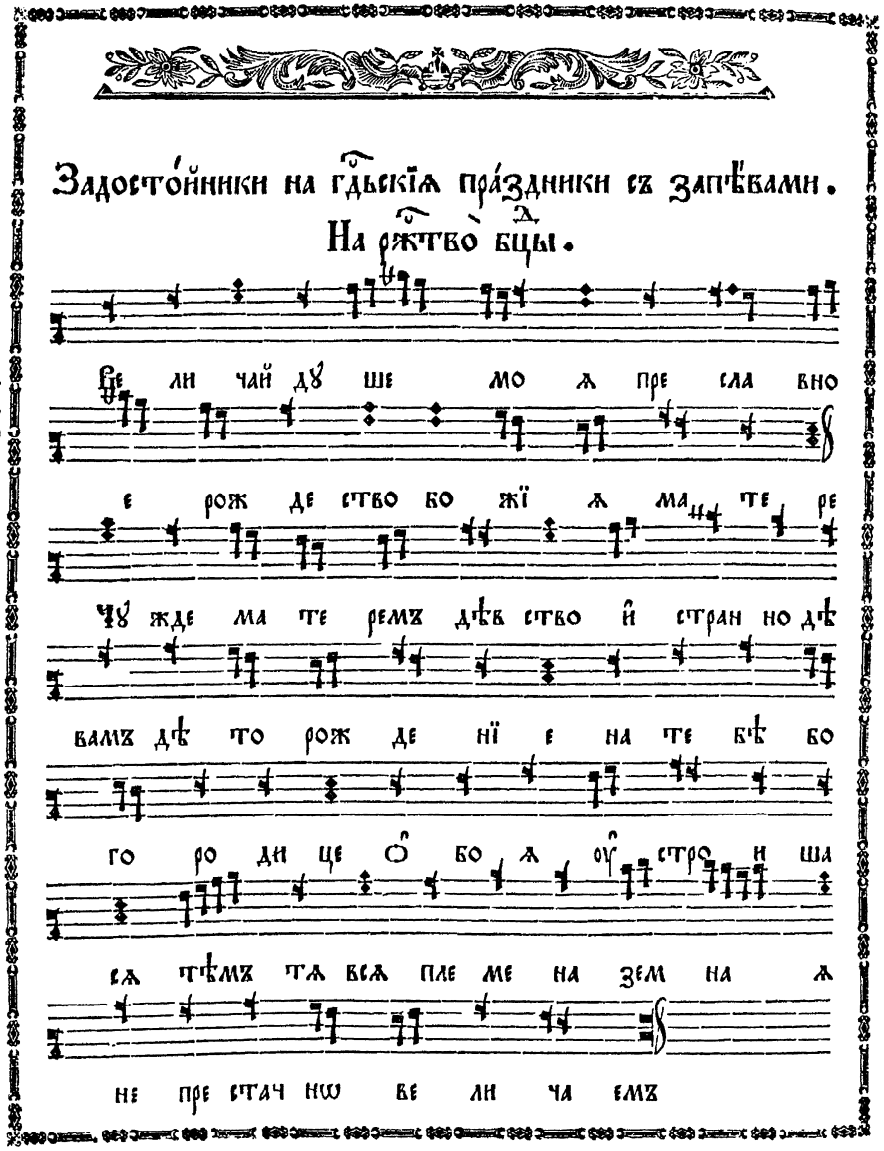
Задосто́йники на гдⷭ҇ьскїѧ пра́здники съ запѣ́вами.
На рж҃тво̀ бцⷣы.
Гре́чес-кагѡ рос-пѣ́ва
Ве ли чай дꙋ ше мо ѧ пре сла вно
е рож де ство бо жї ѧ ма те ре
чꙋ жде ма те ремъ дѣв ство и҆ стран но дѣ
вамъ дѣ то рож де нї е на те бѣ бо
го ро ди це о҆ бо ѧ оу҆ стро и ша
сѧ тѣмъ тѧ всѧ пле ме на зем на ѧ
не пре стач нѡ ве ли ча емъ

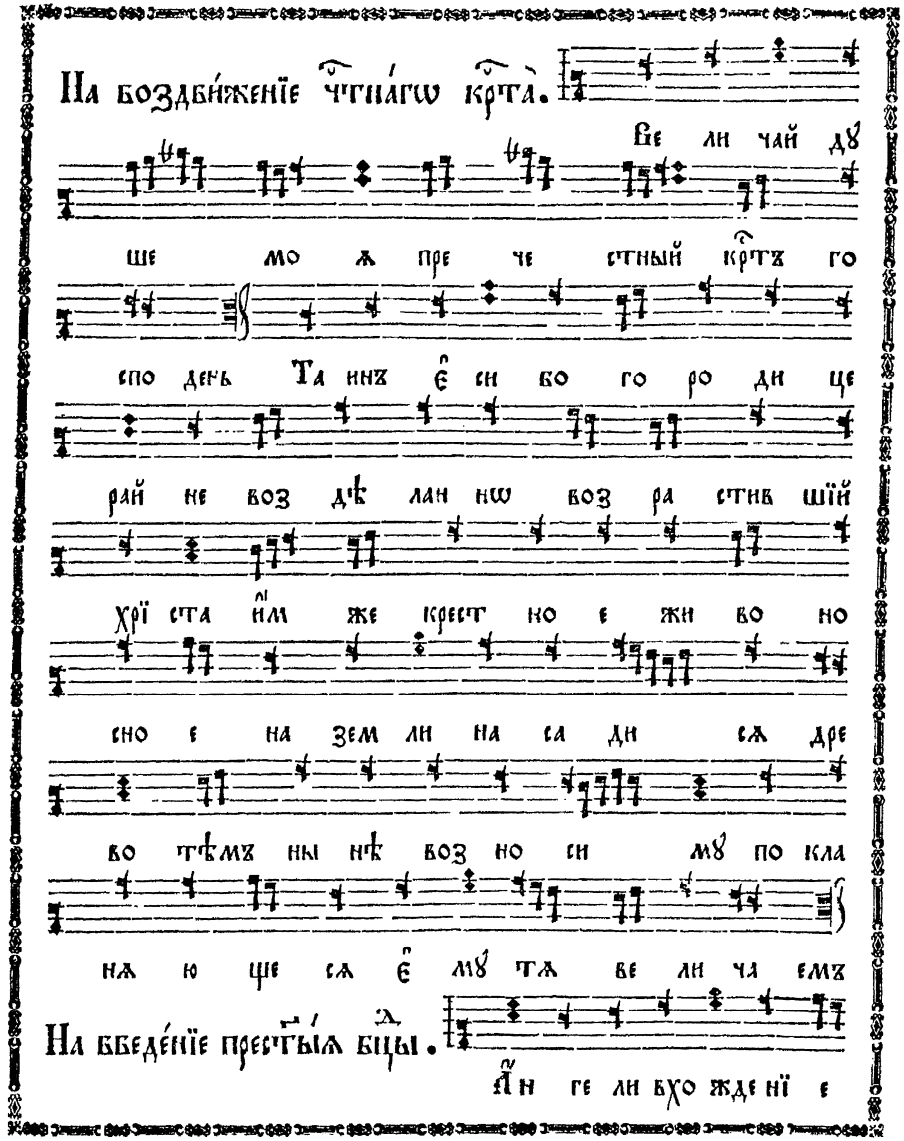
На воздви́женїе чⷭ҇тна́гѡ крⷭ҇та̀.
Ве ли чай дꙋ
ше мо ѧ пре че стный крⷭ҇тъ го
спо день Та инъ е҆ си бо го ро ди це
рай не воз дѣ лан нѡ воз ра стив шїй
хрї ста и҆м же крест но е жи во но
сно е на зем ли на са ди сѧ дре
во тѣмъ ны нѣ воз но си мꙋ по кла
нѧ ю ще сѧ е҆ мꙋ тѧ ве ли ча емъ
На введе́нїе прест҃ыѧ бцⷣы.
А҆н ге ли вхо жде нї е

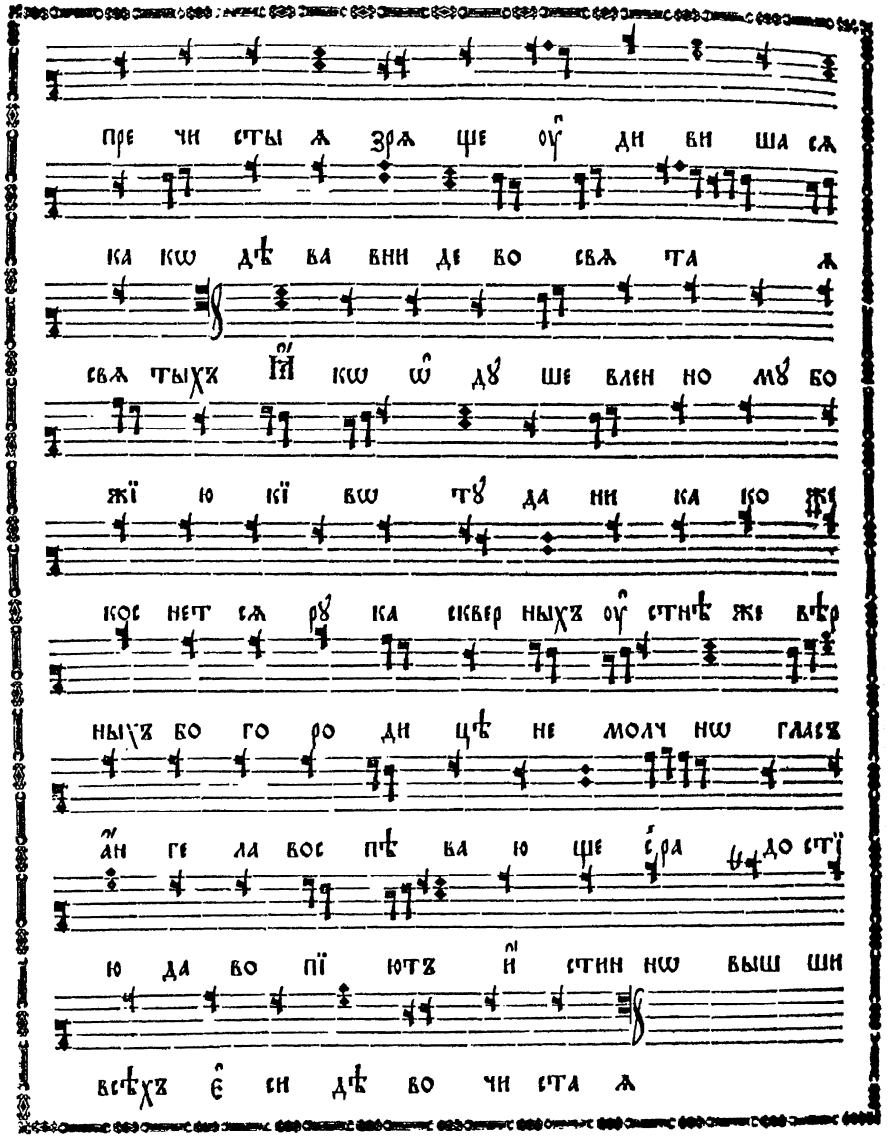

пре чи сты ѧ зрѧ ще оу̑ ди ви ша сѧ
ка кѡ дѣ ва вни де во свѧ та ѧ
свѧ тыхъ И̑ кѡ ѡ̑ дꙋ ше влен но мꙋ бо
жї ю кї вѡ тꙋ да ни ка ко же
кос нет сѧ рꙋ ка сквер ныхъ оу̑ стнѣ же вѣр
ныхъ бо го ро ди цѣ не молч нѡ гласъ
а̑н ге ла вос пѣ ва ю ще с҃ра до стї
ю да во пї ютъ и̑ стин нѡ выш ши
всѣхъ є̑ си дѣ во чи ста ѧ

На рж҃тво̀ хр҃то́во.

Ве ли чай дꙋ ше мо
ѧ чест нѣй шꙋ ю и̑ слав нѣй шꙋ ю гор
нихъ во инствъ дѣ вꙋ пре чи стꙋ ю
бо го ро ди цꙋ Лю би ти оу̑ бѡ намъ ꙗ̑
кѡ без бѣд но е стра хомъ оу̑ до бѣ е
мол ча нї е лю бо вї ю же дѣ во пѣ
сни тка ти спро тѧ жен нѡ сло жен ны ѧ не
ꙋ доб но є̑сть но и̑ ма ти си лꙋ є̑ ли
кѡ є̑сть про из во ле нї е даждь

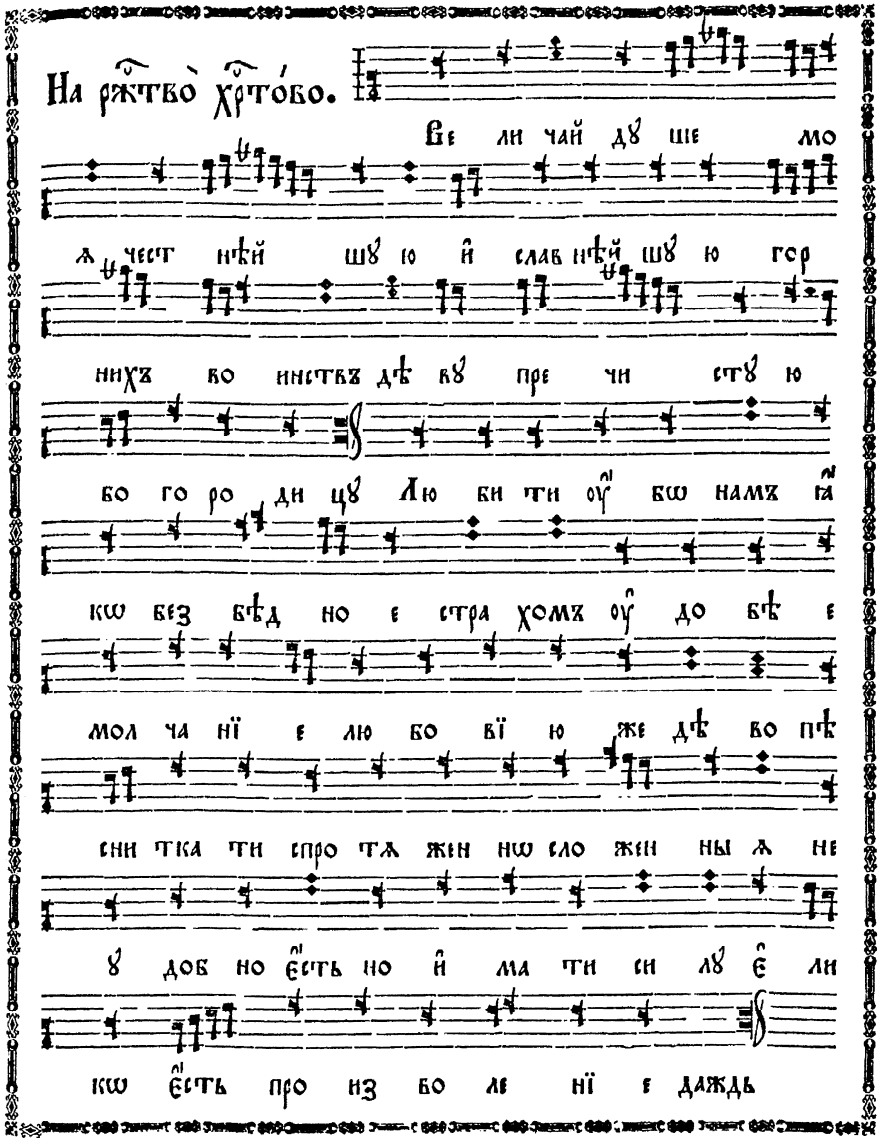

На бг҃оѧвле́нїе гд҃не.

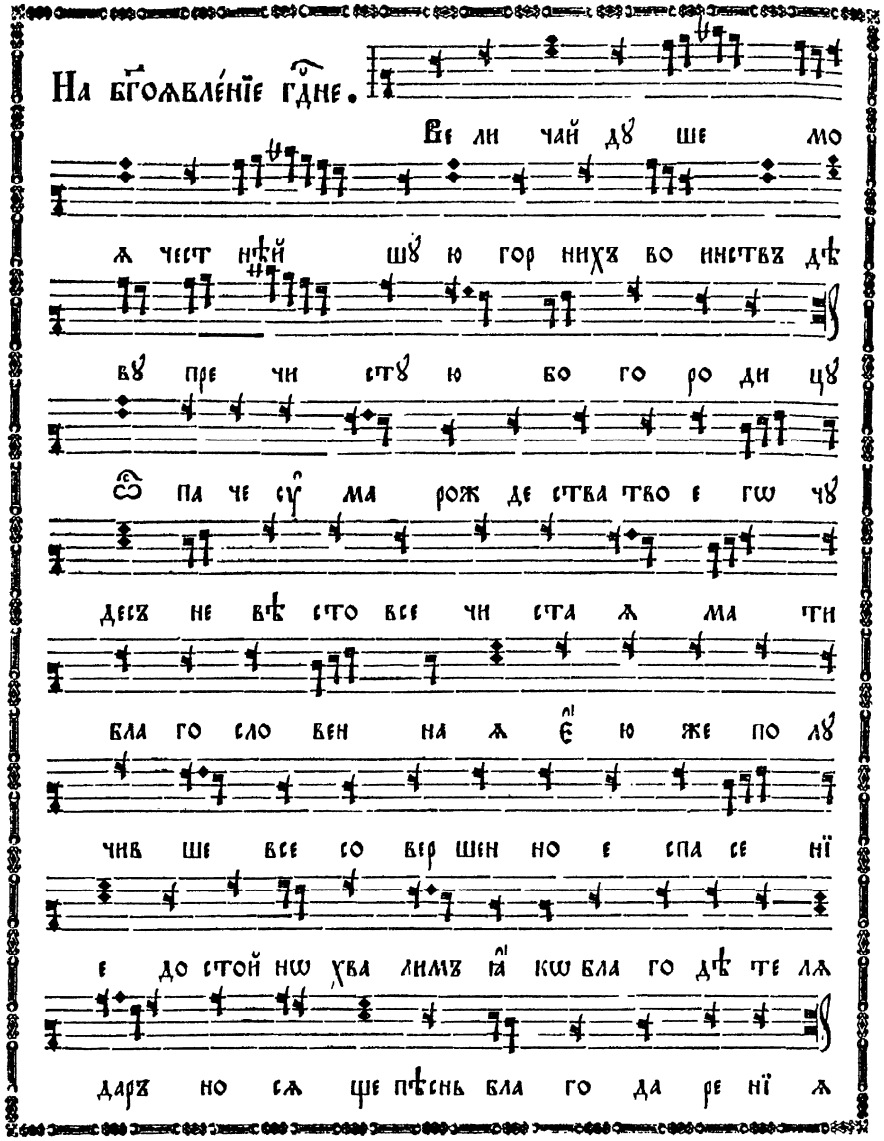

Ве ли чай дꙋ ше мо
ѧ чест нѣй шꙋ ю гор нихъ во инствъ дѣ
вꙋ пре чи стꙋ ю бо го ро ди цꙋ
ѿ па че сꙋ ма рож де ства тво е гѡ чꙋ
десъ не вѣ сто все чи ста ѧ ма ти
бла го сло вен на ѧ є҆ ю же по лꙋ
чив ше все со вер шен но е спа се нї
е до стой нѡ хва лимъ ꙗ҆ кѡ бла го дѣ те лѧ
даръ но сѧ ще пѣснь бла го да ре нї ѧ

На срѣтенїе гд҃не.

Бо го ро ди це дѣ во
ꙋ҆ по ва нї е хрї стї а нѡмъ по
крый со блю ди и҆ спа си на тѧ ꙋ҆ по
ва ю щихъ в҆ за ко нѣ сѣ ни и҆ пи са нїй
ѻ҆ бразъ ви димъ вѣр нї и всѧкъ мꙋ же
скїй полъ ло жес на раз вер за ѧ ст҃ъ бо гꙋ
тѣмъ пер во рож ден но е сло во ѻ҆т ца
без на чаль на сы на пер во ро дѧ
ща сѧ ма те рї ю не и скꙋ со

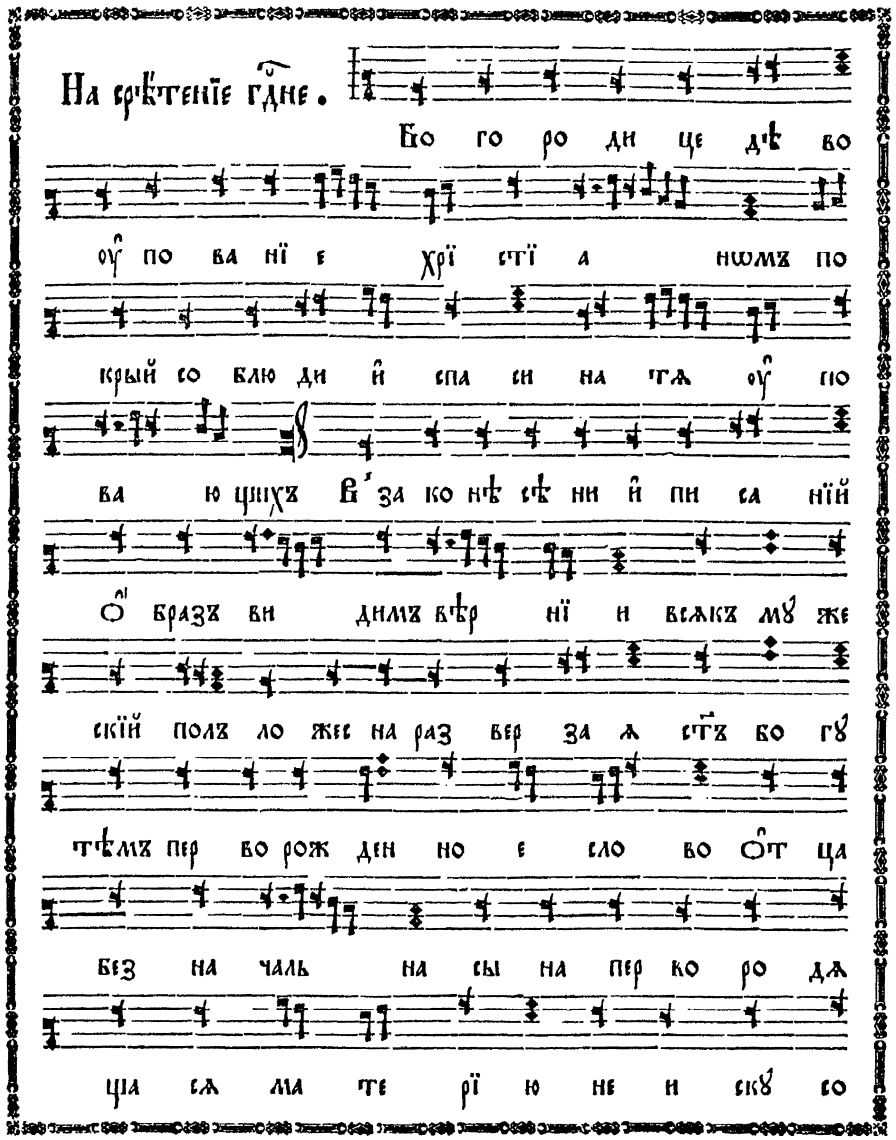

мꙋ жнѡ ве ли ча емъ

На бл҃говѣщенїе бц҃ы.

Бла го вѣ ствꙋй зем

ле ра дость ве лї ю хва ли те

не бе са бо жї ю сла вꙋ

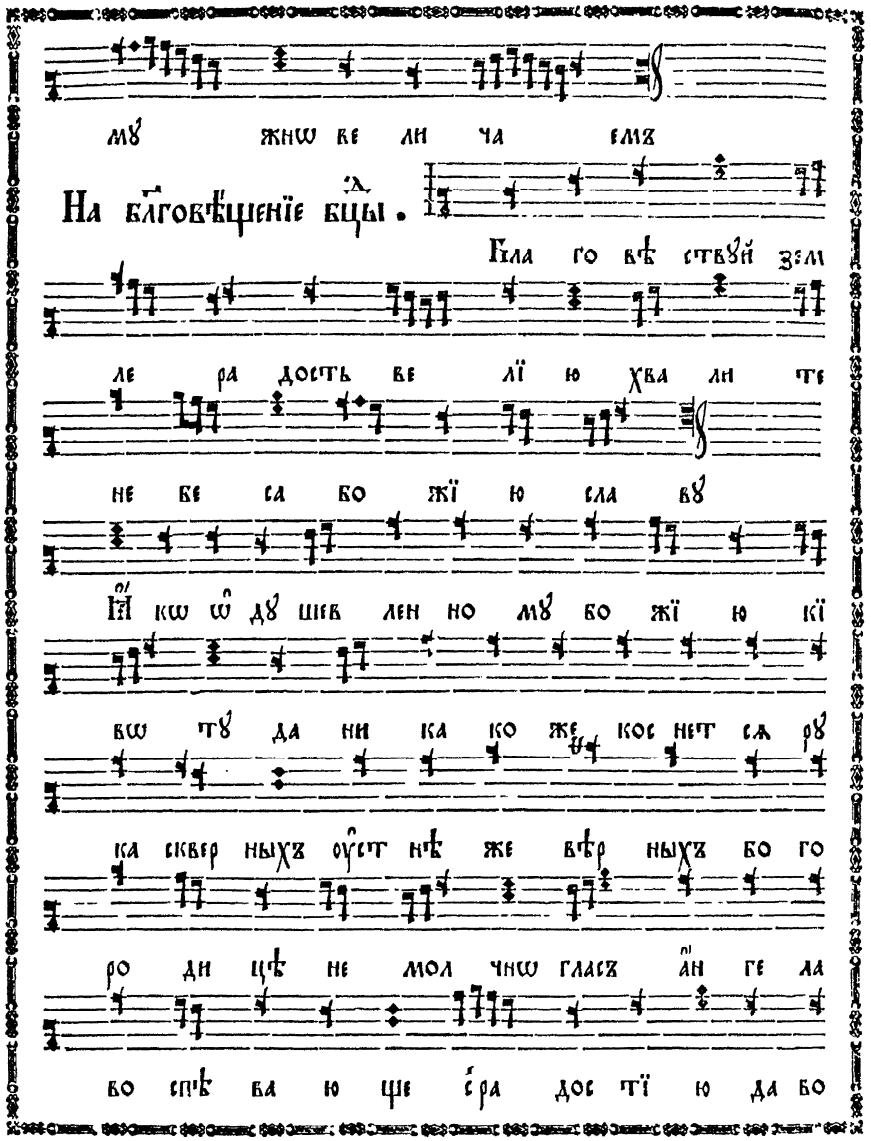

Ꙗ҆ кѡ ѡ҆ дꙋ шев лен но мꙋ бо жї ю кї

вѡ тꙋ да ни ка ко же кос нет сѧ рꙋ

ка сквер ныхъ ѹ҆ст нѣ же вѣр ныхъ бо го

ро ди цѣ не мол чнѡ гласъ а҆н ге ла

во спѣ ва ю ще с҆ра дос тї ю да во

пї ютъ ра дꙋй сѧ бла го дат на ѧ

Въ недѣлю ва́їй.

го сподь с҆то бо ю

Бг҃ъ го сподь и҆ ꙗ҆ ви сѧ намъ со

ста ви те праз дникъ и҆ не се лѧ ще сѧ

прї и ди те воз ве ли чимъ хрї ста с҆ва

ї а ми и҆ вѣтвь ми пѣснь ми зо вꙋ ще

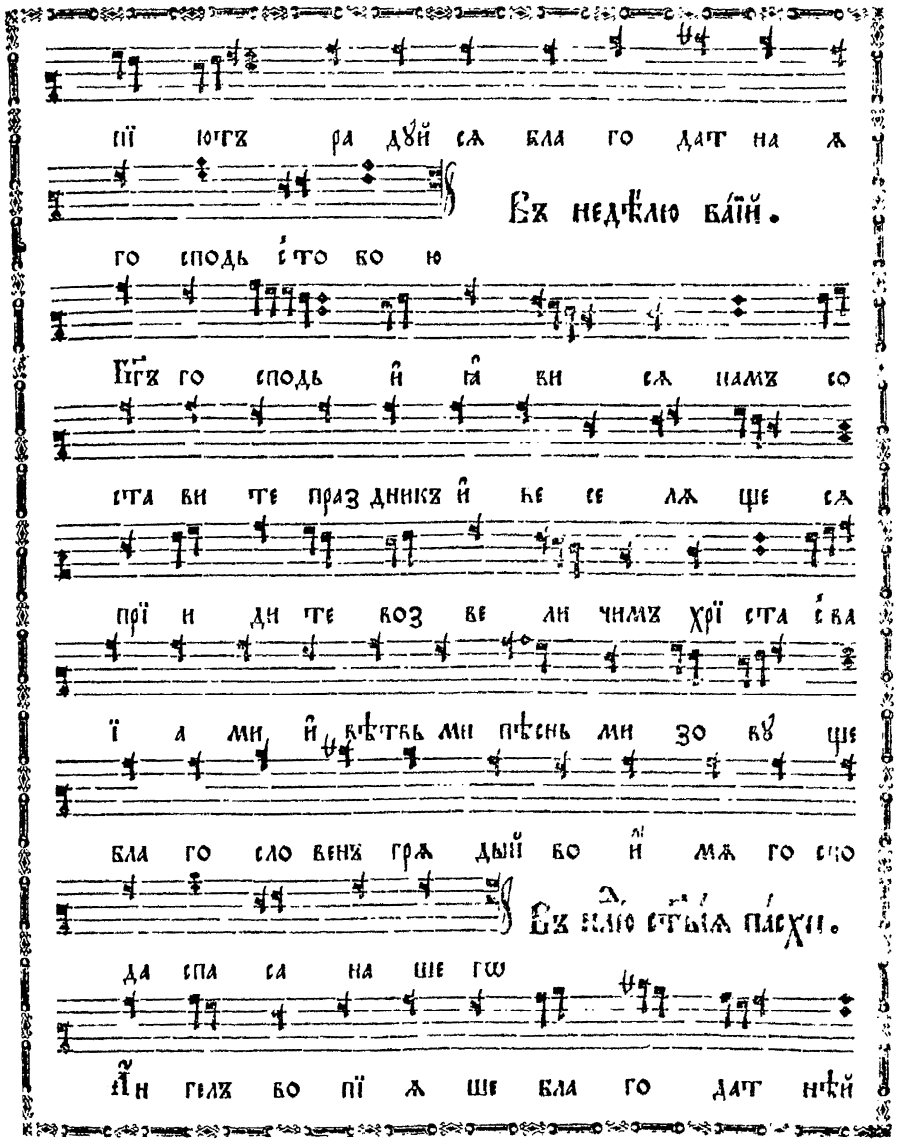

бла го сло венъ грѧ дый бо и҆ мѧ го спо

Въ нл҃ю ст҃ыѧ па́схи.

да спа са на ше гѡ

А҆н гелъ во пї ѧ ше бла го дат нѣй

fol. 148 verso

fol. 149

чи ста ѧ дѣ во ра дꙋй сѧ и̂ па

ки ре кꙋ ра дꙋй сѧ твой сн҃ъ во

скре се три дне венъ ѿ гро ба и̂ мер твы

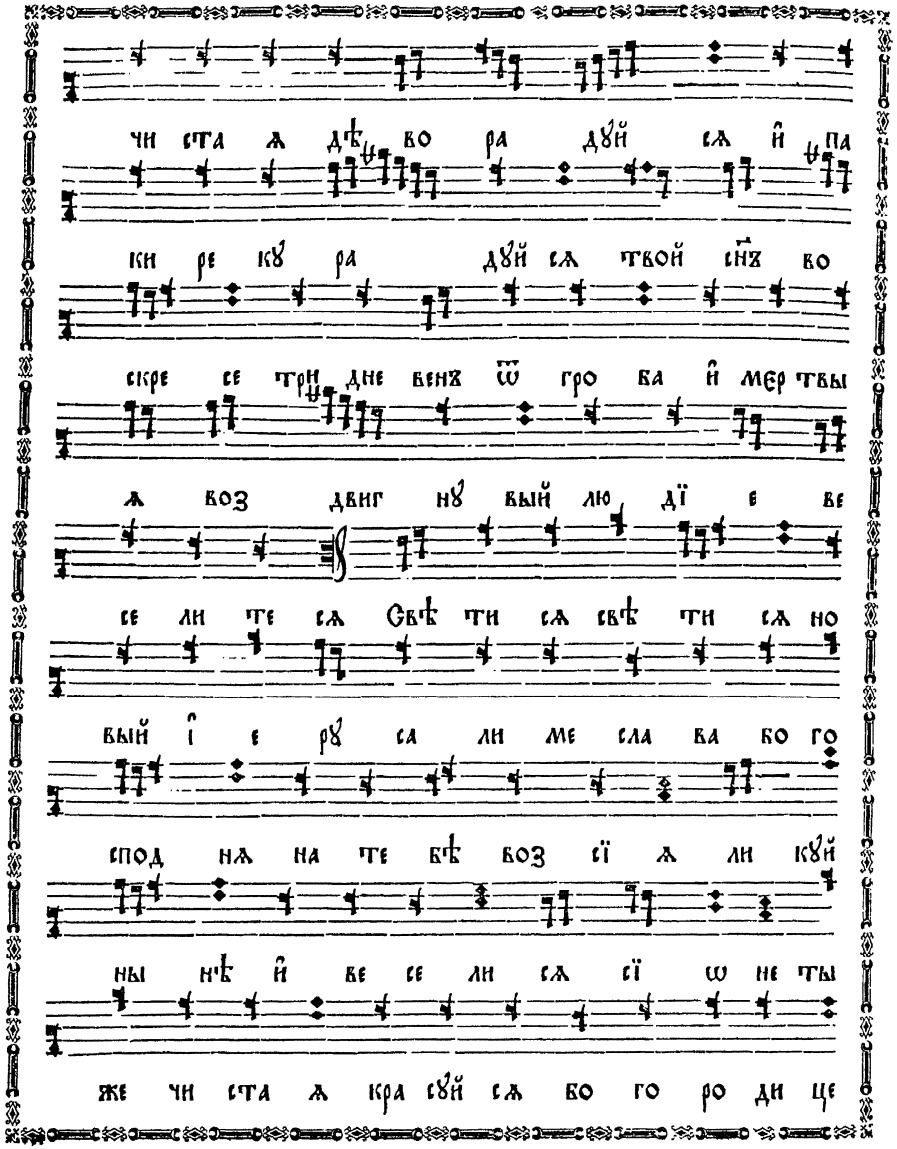

ѧ воз двиг нꙋ вый лю дї е ве

се ли те сѧ Свѣ ти сѧ свѣ ти сѧ но

вый і̂ е рꙋ са ли ме сла ва бо го

спод нѧ на те бѣ воз сї ѧ ли кꙋй

ны нѣ и̂ ве се ли сѧ сї ѡ не ты

же чи ста ѧ кра сꙋй сѧ бо го ро ди це

fol. 149 verso

ѡ̂ во ста нї и рож де ства тво е гѡ

На вознесе́нїе гд҃не.

Ве ли чай дꙋ ше

мо ѧ воз нес ша го сѧ ѿ зем ли

на не бо хрї ста жиз но дав ца

Тѧ па че оу̂ ма и̂ сло ве се ма терь бо

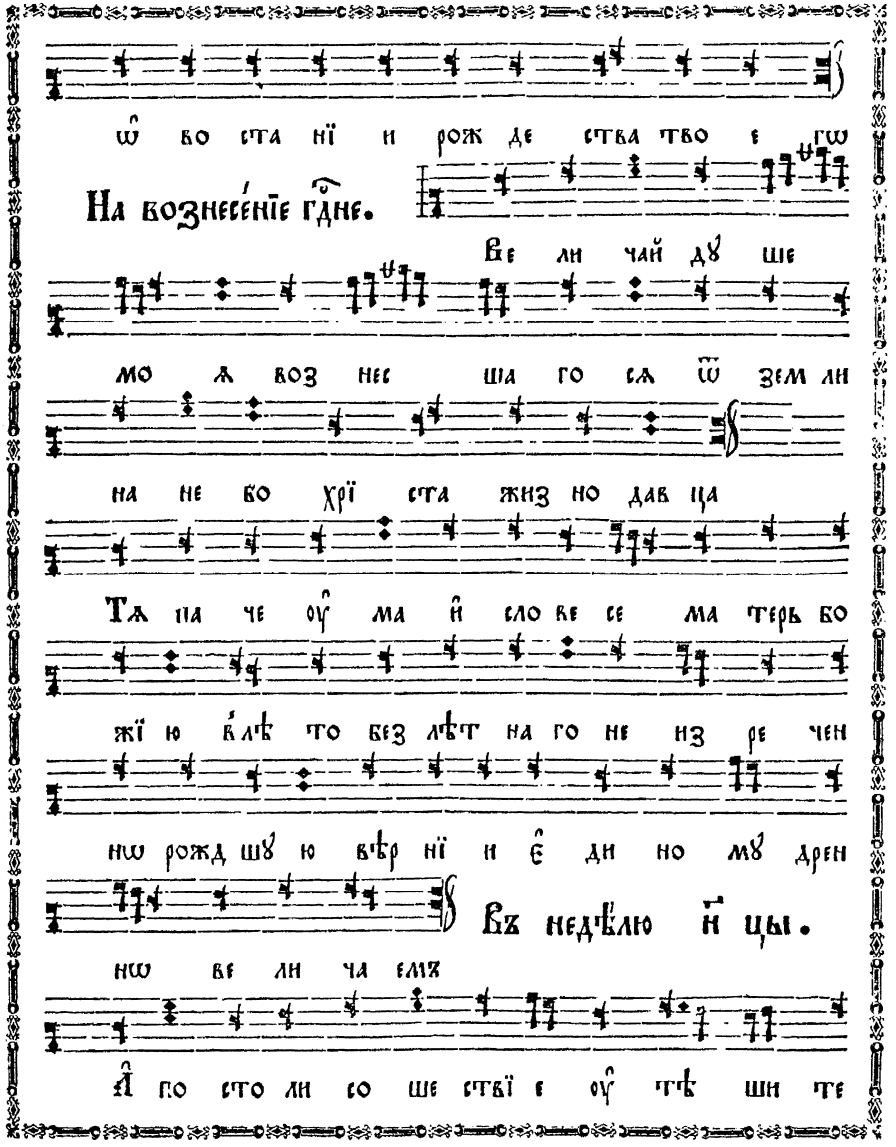

жї ю в҆лѣ то без лѣт на го не из ре чен

нѡ рожд шꙋ ю вѣр нї и є̂ ди но мꙋ дрен

Въ недѣлю н҃ цы.

нѡ ве ли ча емъ

А̂ по сто ли со ше ствї е оу̂ тѣ ши те

fol. 150

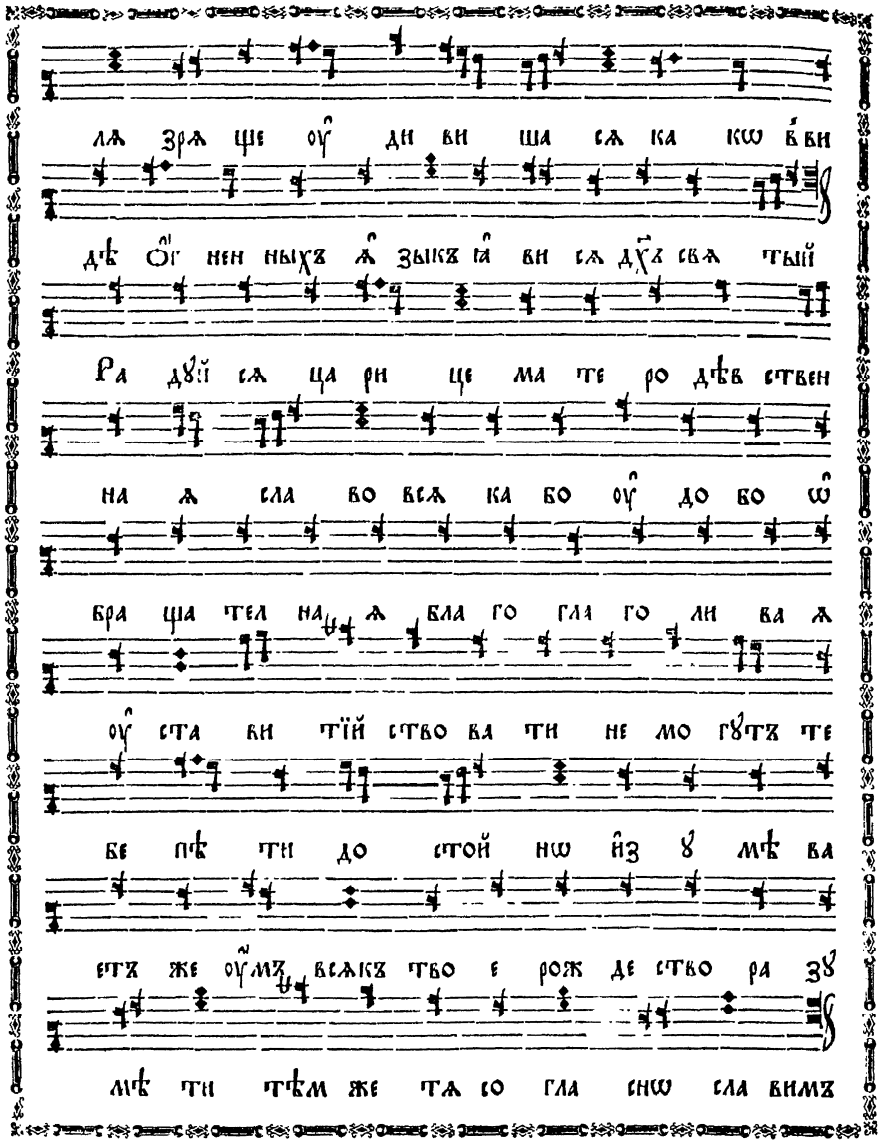

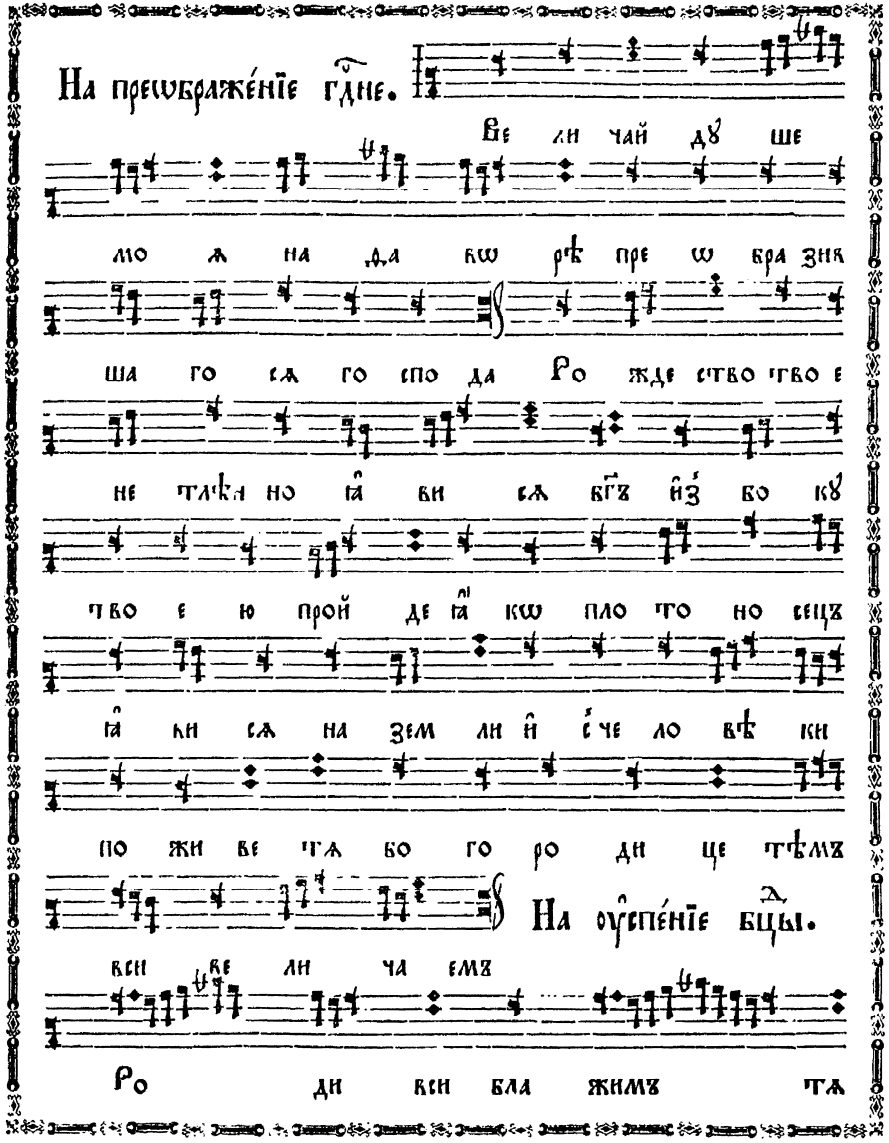
На прѣображе́нїе гдне.
На оу҃спе́нїе бцы.

Ѝли̑ се́й.

є҆ ди нꙋ бо го ро ди цꙋ

А҆н ге ли оу҆ спе нї е пре чи сты ѧ ви дѣв

ше оу҆ ди ви ша сѧ ка кѡ дѣ ва во схо

дитъ ѿ зем ли на не бо По бѣ жда ют

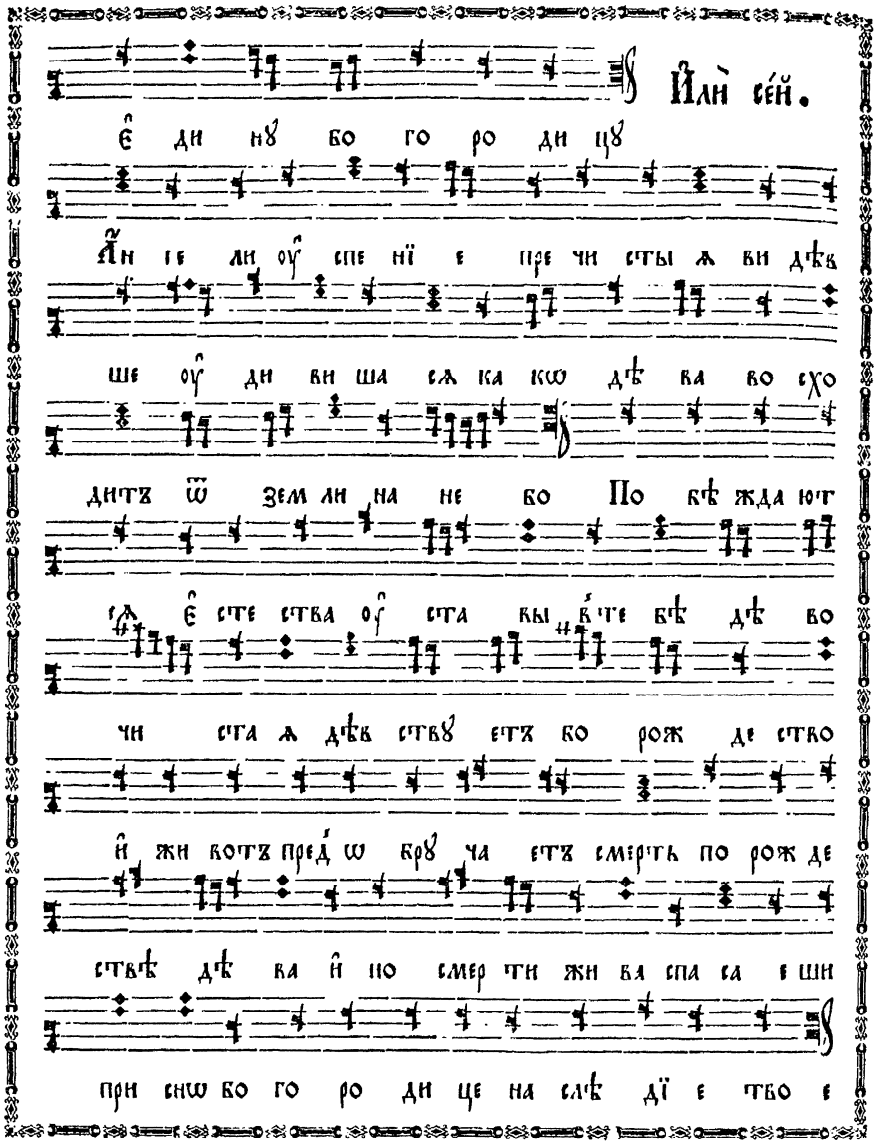

сѧ є҆ сте ства оу҆ ста вы в҆ те бѣ дѣ во

чи ста ѧ дѣв ствꙋ етъ бо рож де ство

и҆ жи вотъ пред ѡ брꙋ ча етъ смерть по рож де

ствѣ дѣ ва и҆ по смер ти жи ва спа са е ши

при снѡ бо го ро ди це на слѣ дї е тво е

И҆ всѣхъ и҆ всѧ А҆ минь И҆ со дꙋ хомъ

тво имъ Го спо ди по ми лꙋй Го спо ди

по ми лꙋй По дай го спо ди По дай

го спо ди Те бѣ го спо ди

Ѻ҆т че нашъ и҆ же є҆ си на не бе сѣхъ да

свѧ тит сѧ и҆ мѧ тво е да прї и детъ цар

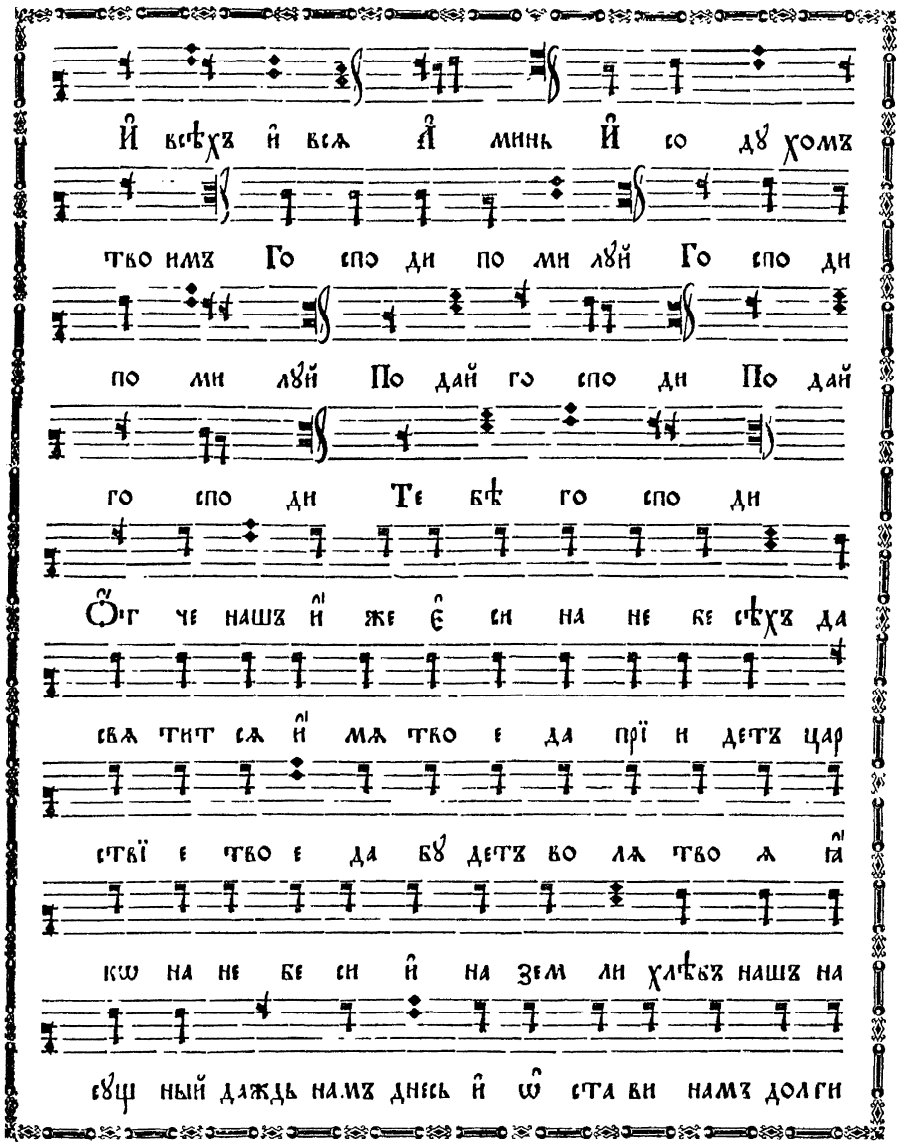

ствї е тво е да бꙋ детъ во лѧ тво ѧ ꙗ҆

кѡ на не бе си и҆ на зем ли хлѣбъ нашъ на

сꙋщ ный даждь намъ днесь и҆ ѡ҆ ста ви намъ долги

fol. 151 verso

fol. 152

на шѧ ꙗ҆ ко же и҆ мы ѡ҆ став лѧ емъ дол

жни кѡмъ на шымъ и҆ не вве ди насъ во и҆с кꙋ

ше нї е но и҆з ба ви насъ ѿ лꙋ ка ва гѡ

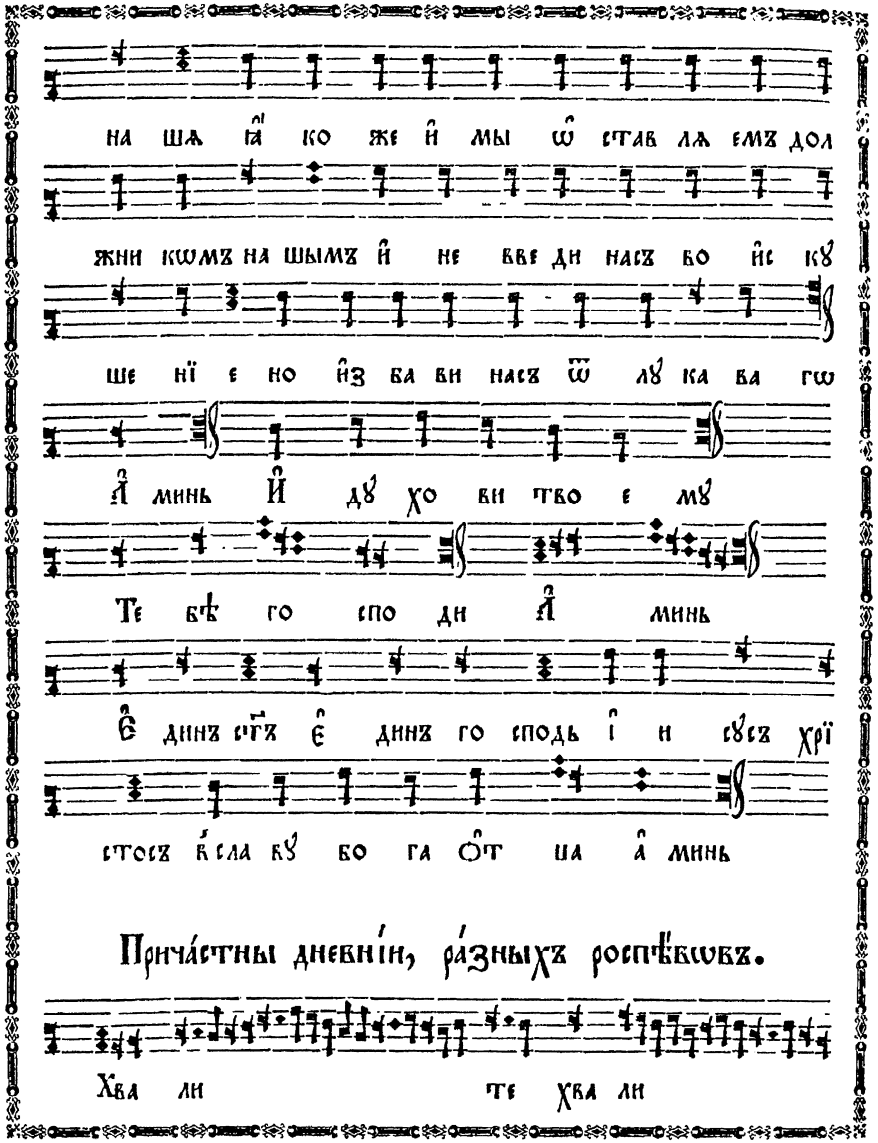

А҆ минь И҆ дꙋ хо ви тво е мꙋ

Те бѣ го спо ди А҆ минь

Є҆ динъ ст҃ъ є҆ динъ го сподь і҆ и сꙋсъ хрї

стосъ в҆ сла вꙋ бо га ѻ҆т ца а҆ минь

Прича́стны дневні́и, ра́зныхъ роспѣ́вѡвъ.

Хва ли те хва ли

те хва ли

те хва ли те хва ли те

го спо да с҆ не бесъ с҆ не бесъ хва ли те

є҆ го в҆ выш нихъ в҆ выш

нихъ в҆ выш нихъ хва ли те є҆ го в҆ выш нихъ

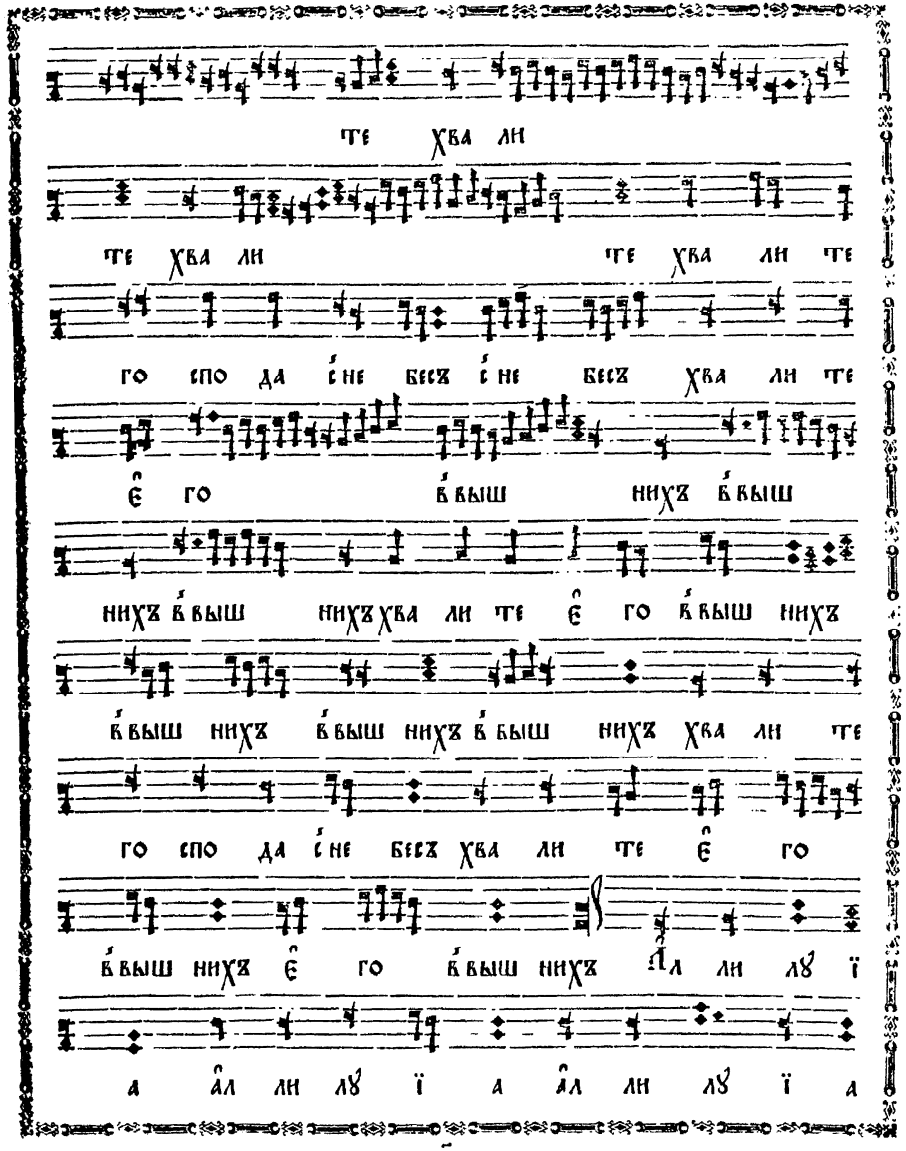

в҆ выш нихъ в҆ выш нихъ в҆ выш нихъ хва ли те

го спо да с҆ не бесъ хва ли те є҆ го

в҆ выш нихъ є҆ го в҆ выш нихъ А҆л ли лꙋ ї

а а҆л ли лꙋ ї а а҆л ли лꙋ ї а

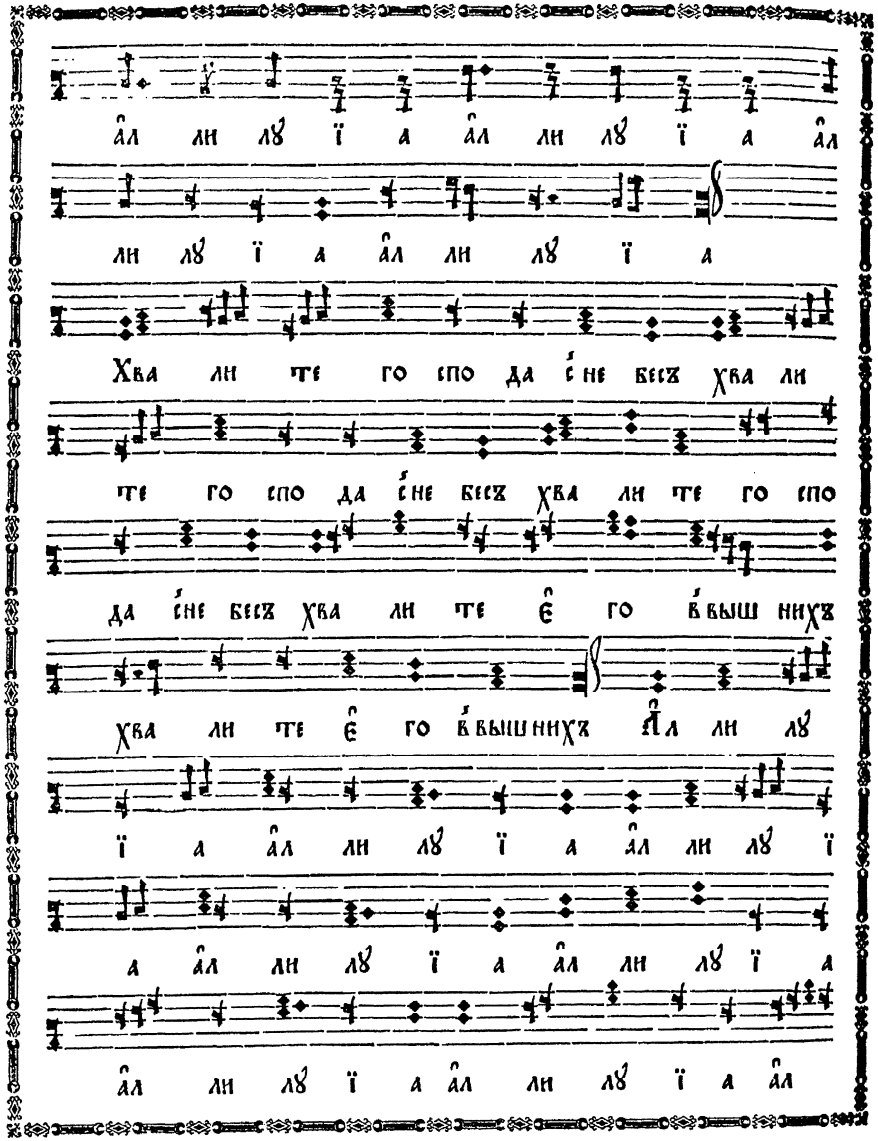
а̂л ли лꙋ ї а а̂л ли лꙋ ї а а̂л
ли лꙋ ї а а̂л ли лꙋ ї а
Хва ли те го спо да сне́ бесѫ хва ли
те го спо да сне́ бесѫ хва ли те го спо
да сне́ бесѫ хва ли те є̂ го в вы́шнихѫ
хва ли те є̂ го в вы́шнихѫ а̂л ли лꙋ
ї а а̂л ли лꙋ ї а а̂л ли лꙋ ї
а а̂л ли лꙋ ї а а̂л ли лꙋ ї а
а̂л ли лꙋ ї а а̂л ли лꙋ ї а а̂л

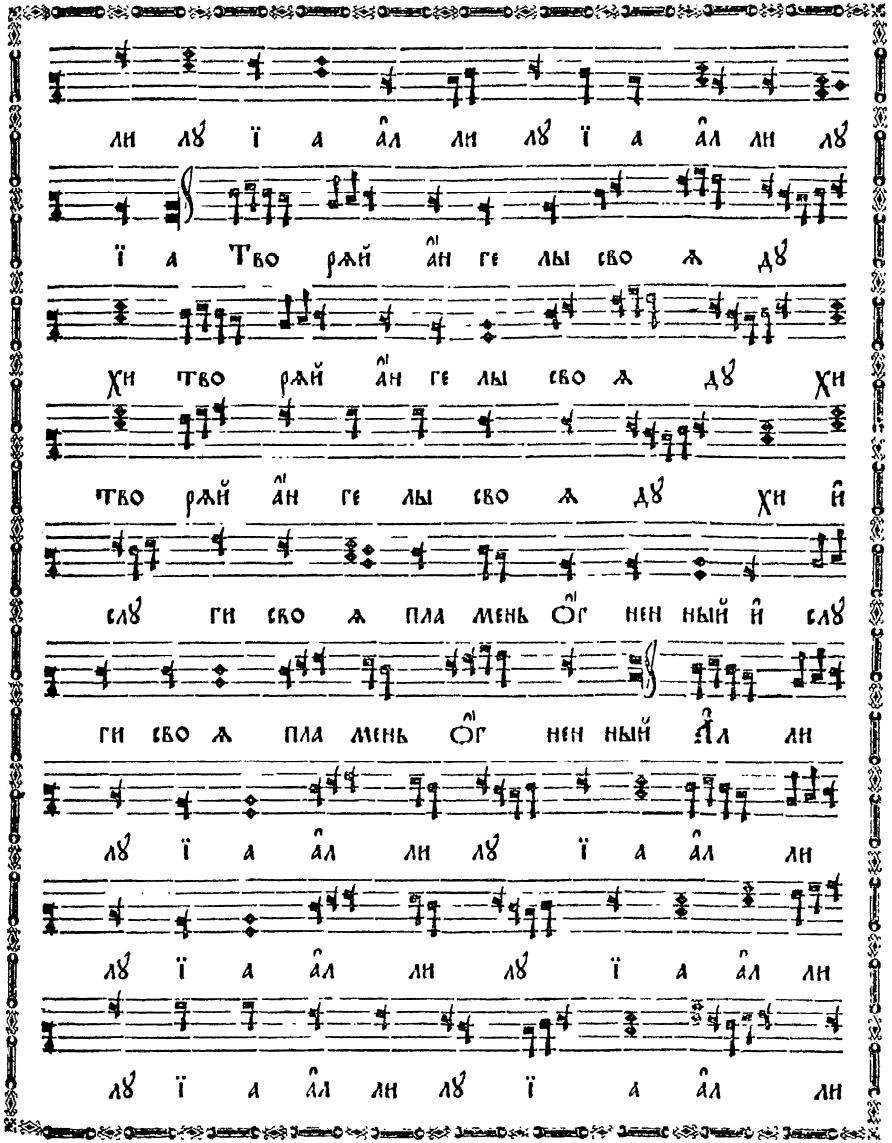
ли лꙋ ї а а̂л ли лꙋ ї а а̂л ли лꙋ
ї а Тво ржй а҃н ге лы сво ѧ дꙋ
хи тво ржй а҃н ге лы сво ѧ дꙋ хи
тво ржй а҃н ге лы сво ѧ дꙋ хи й
слꙋ ги сво ѧ пла мень о҃г нен ный й слꙋ
ги сво ѧ пла мень о҃г нен ный а̂л ли
лꙋ ї а а̂л ли лꙋ ї а а̂л ли
лꙋ ї а а̂л ли лꙋ ї а а̂л ли
лꙋ ї а а̂л ли лꙋ ї а а̂л

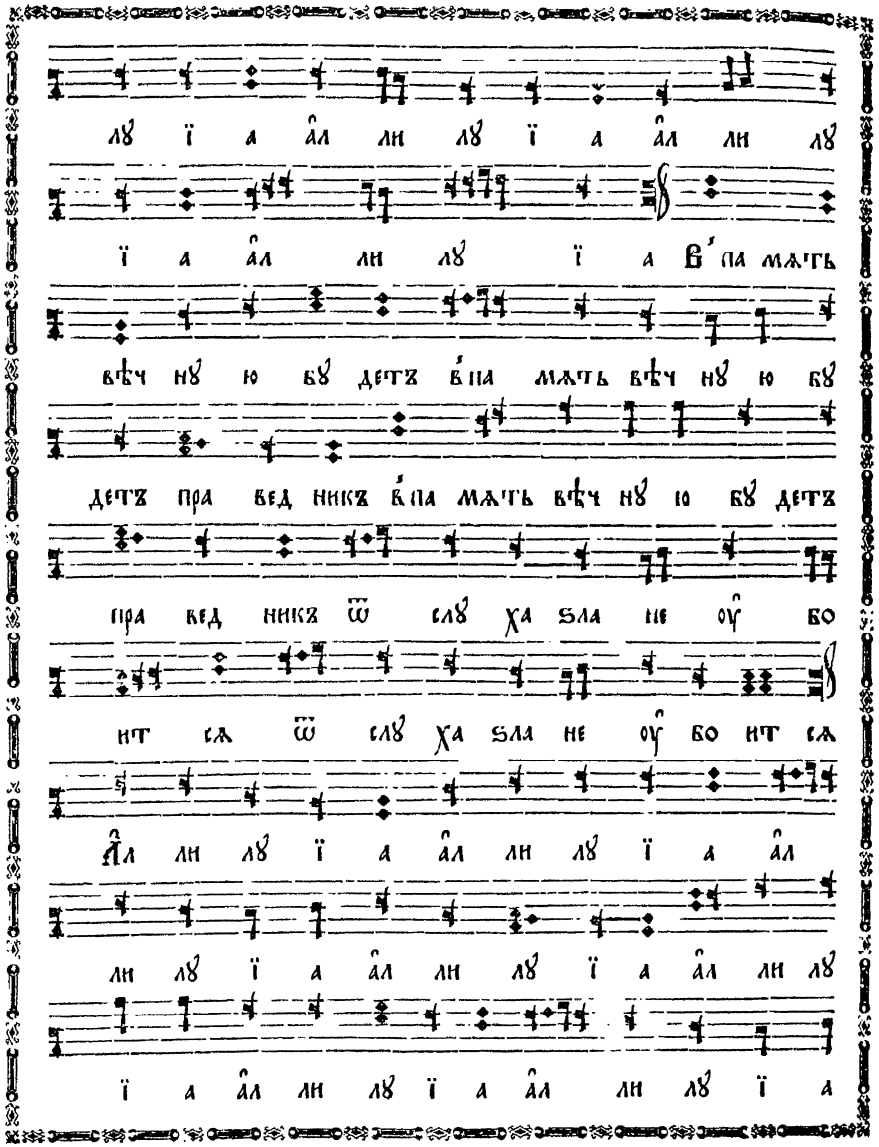
лв ї а а̂л ли лв ї а а̂л ли лв
ї а а̂л ли лв ї а в҃а мать
вѣч ну ю бв детъ в҃а мать вѣч ну ю бв
детъ пра вед никъ в҃а мать вѣч ну ю бв детъ
пра вед никъ ѿ слв ха зла не оу̑ бо
нт сѧ ѿ слв ха зла не оу̑ бо нт сѧ
а̂л ли лв ї а а̂л ли лв ї а а̂л
ли лв ї а а̂л ли лв ї а а̂л ли лв
ї а а̂л ли лв ї а а̂л ли лв ї а

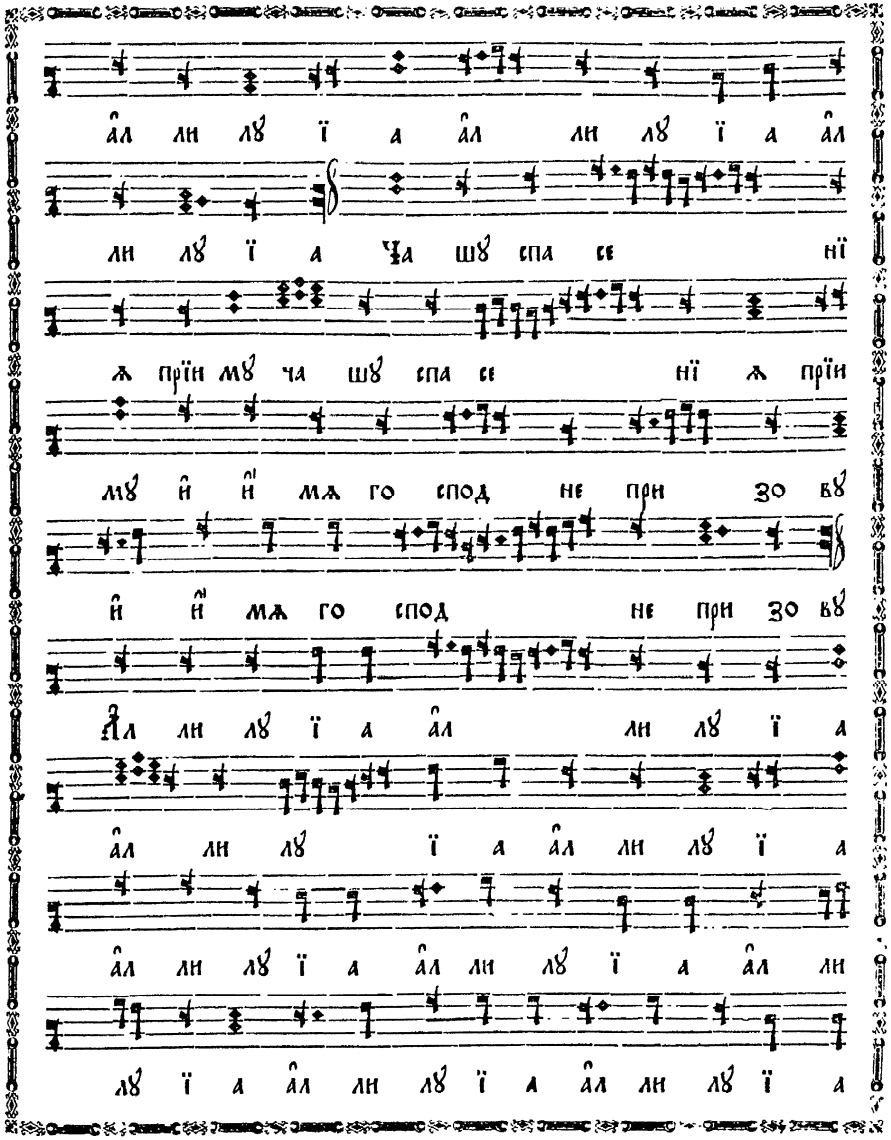
а̂л ли лв ї а а̂л ли лв ї а а̂л
ли лв ї а ча шв спа се нї
ж прїи мв ча шв спа се нї ж прїи
мв и̇ и̇ мѧ го спод не при зо вв
и̇ и̇ мѧ го спод не при зо вв
а̂л ли лв ї а а̂л ли лв ї а
а̂л ли лв ї а а̂л ли лв ї а
а̂л ли лв ї а а̂л ли лв ї а а̂л ли
лв ї а а̂л ли лв ї а а̂л ли лв ї а

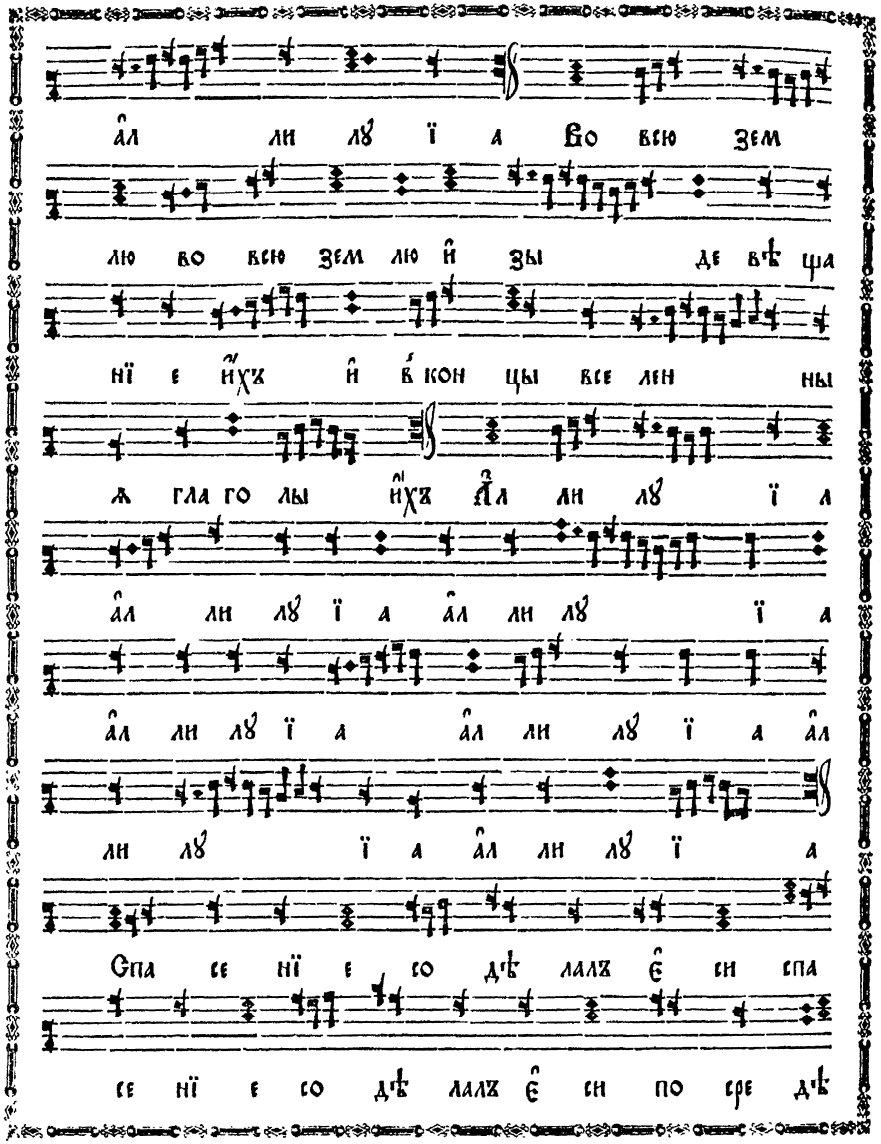
а̂л ли лꙋ ї а во всю зем
лю во всю зем лю й̑ зы де вѣ ща
нї е й̑хъ й̑ в́ кон цы все лен ны
ж гла го лы й̑хъ а̂л ли лꙋ ї а
а̂л ли лꙋ ї а а̂л ли лꙋ ї а
а̂л ли лꙋ ї а а̂л ли лꙋ ї а а̂л
ли лꙋ ї а а̂л ли лꙋ ї а
Спа се нї е со дѣ лалъ є̂ си спа
се нї е со дѣ лалъ є̂ си по сре дѣ

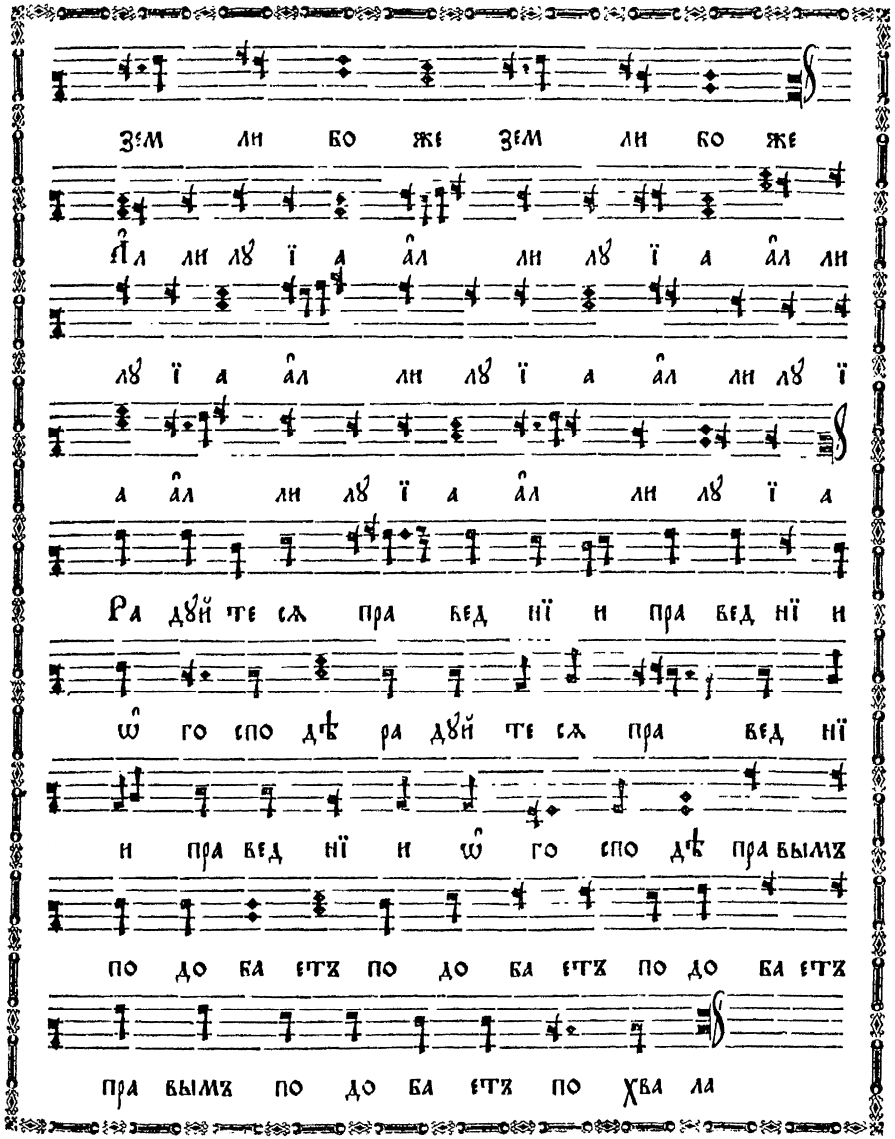
зем ли бо же зем ли бо же
а̂л ли лꙋ ї а а̂л ли лꙋ ї а а̂л ли
лꙋ ї а а̂л ли лꙋ ї а а̂л ли лꙋ ї
а а̂л ли лꙋ ї а а̂л ли лꙋ ї а
ра дꙋй те сѧ пра вед нї и пра вед нї и
ѡ̑ го спо дѣ ра дꙋй те сѧ пра вед нї
и пра вед нї и ѡ̑ го спо дѣ пра вы мъ
по до ба ютъ по до ба ютъ по до ба ютъ
пра вымъ по до ба ютъ по хва ла

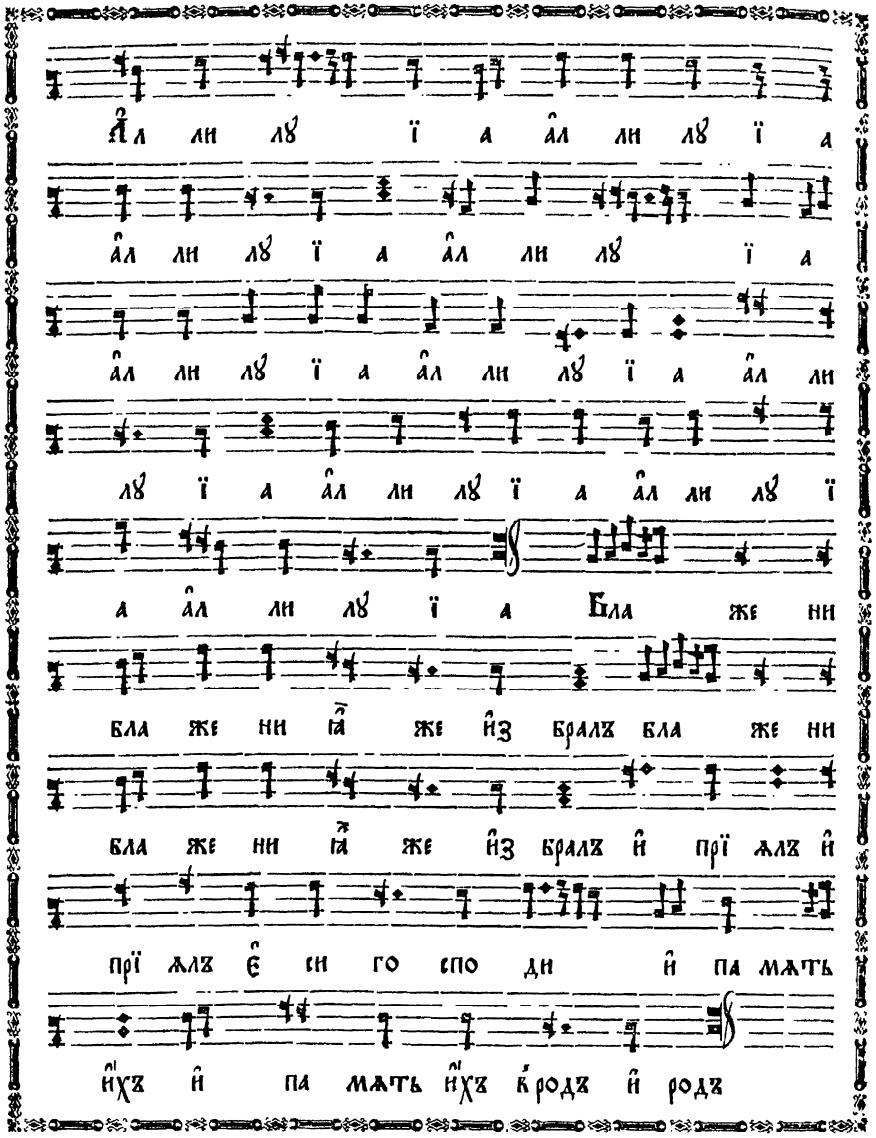
Ал ли лꙋ ї а ал ли лꙋ ї а
ал ли лꙋ ї а ал ли лꙋ ї а
ал ли лꙋ ї а ал ли лꙋ ї а ал ли
лꙋ ї а ал ли лꙋ ї а ал ли лꙋ ї
а ал ли лꙋ ї а Бла же ни
бла же ни ꙗ҃ же и҆з бралъ бла же ни
бла же ни ꙗ҃ же и҆з бралъ и҆ прї ѧлъ и҆
прї ѧлъ є҆ си го спо ди и҆ па мѧть
и҆хъ и҆ па мѧть и҆хъ ѿ родъ и҆ родъ

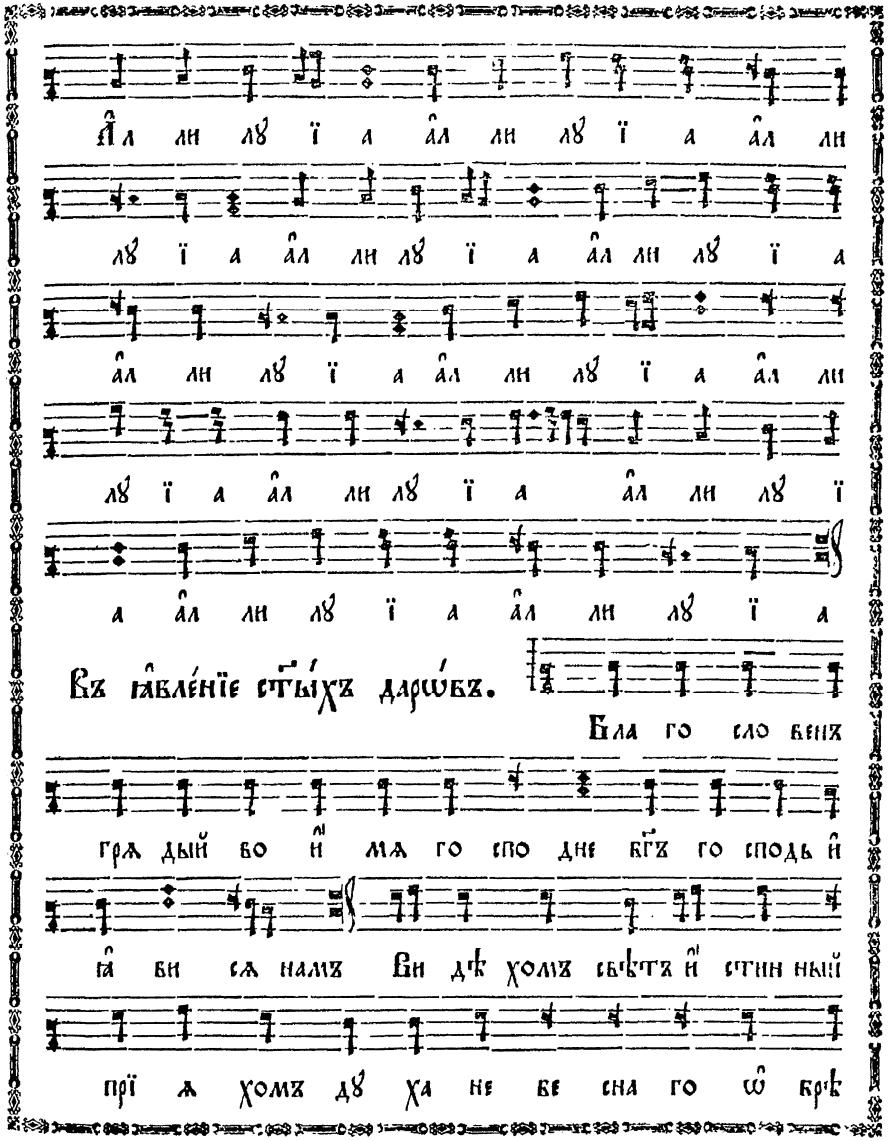
Ал ли лꙋ ї а ал ли лꙋ ї а ал ли
лꙋ ї а ал ли лꙋ ї а ал ли лꙋ ї а
ал ли лꙋ ї а ал ли лꙋ ї а ал ли
лꙋ ї а ал ли лꙋ ї а ал ли лꙋ ї
а ал ли лꙋ ї а ал ли лꙋ ї а
Въ ꙗвле́нїе ст҃ы́хъ даро́въ.
Бла го сло венъ
грѧ дый во и҆ мѧ го спо дне бг҃ъ го сподь и҆
ꙗ҆ ви сѧ намъ Ви дѣ хомъ свѣтъ и҆ стин ный
прї ѧ хомъ дꙋ ха не бе сна го ѡ҆ брѣ

fol. 156 verso *fol. 157*

то хомъ вѣ ру и҆ стин ну ю не раз дѣль

нѣй тро и цѣ по кла нѧ ем сѧ та бо насъ

спа сла є҆сть

И҆нъ роспѣвъ.

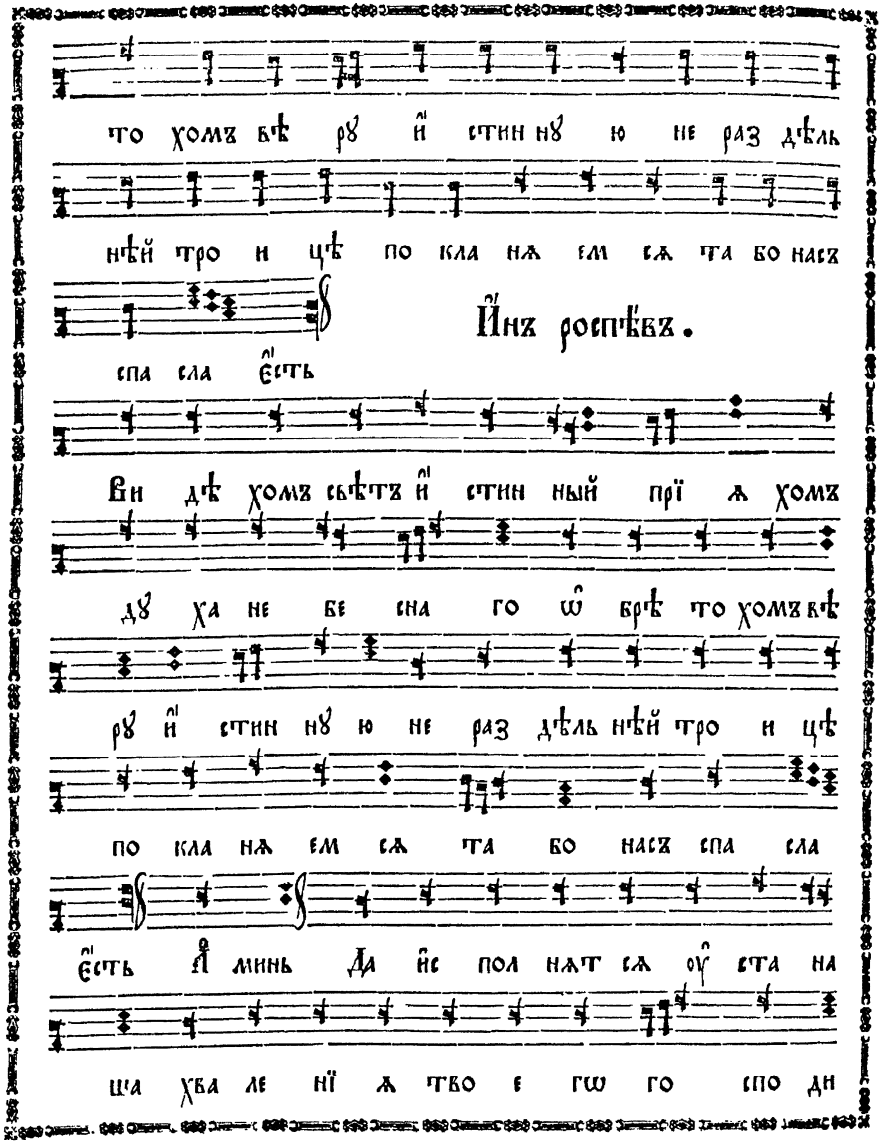

Ви дѣ хомъ свѣтъ и҆ стин ный прї ѧ хомъ

ду ха не бе сна го ѡ҆ брѣ то хомъ вѣ

ру и҆ стин ну ю не раз дѣль нѣй тро и цѣ

по кла нѧ ем сѧ та бо насъ спа сла

є҆сть А҆ минь Да и҆с пол нѧт сѧ оу҆ ста на

ша хва ле нї ѧ тво е гѡ го спо ди

ꙗ҆ кѡ да по емъ сла ву тво ю ꙗ҆ кѡ спо

до билъ є҆ си насъ при ча сти ти сѧ свѧ

тымъ тво имъ бо же ствен нымъ без смерт нымъ

и҆ жи во тво рѧ щымъ тай намъ со блю ди

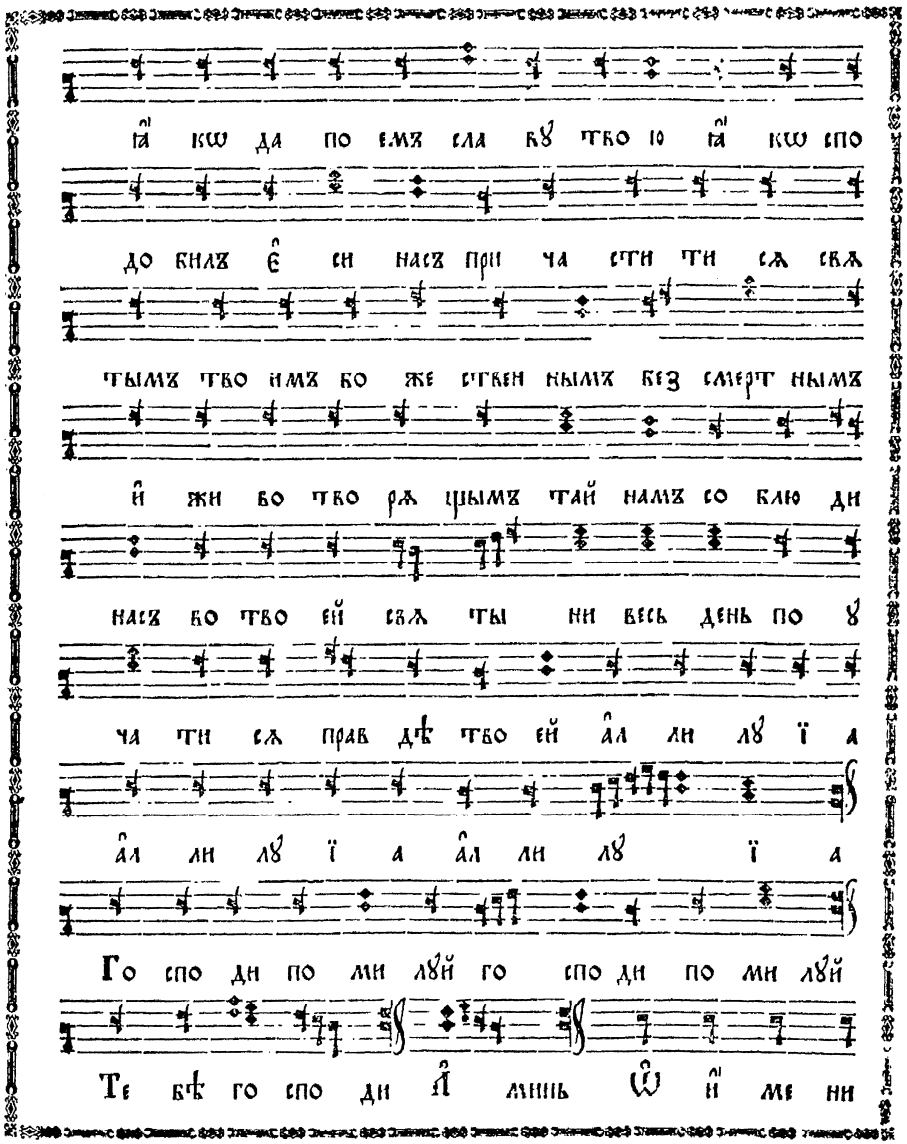

насъ во тво ей свѧ ты ни весь день по у

ча ти сѧ прав дѣ тво ей а҆л ли лу ї а

а҆л ли лу ї а а҆л ли лу ї а

Го спо ди по ми луй го спо ди по ми луй

Те бѣ го спо ди А҆ минь Ѡ҆ и҆ ме ни

го спо дни го спо ди по ми лꙋй А҆ минь

Бꙋ ди и҆ мѧ го спо дне бла го сло ве но

ѿ ны нѣ и҆ до вѣ ка

Два́жды.

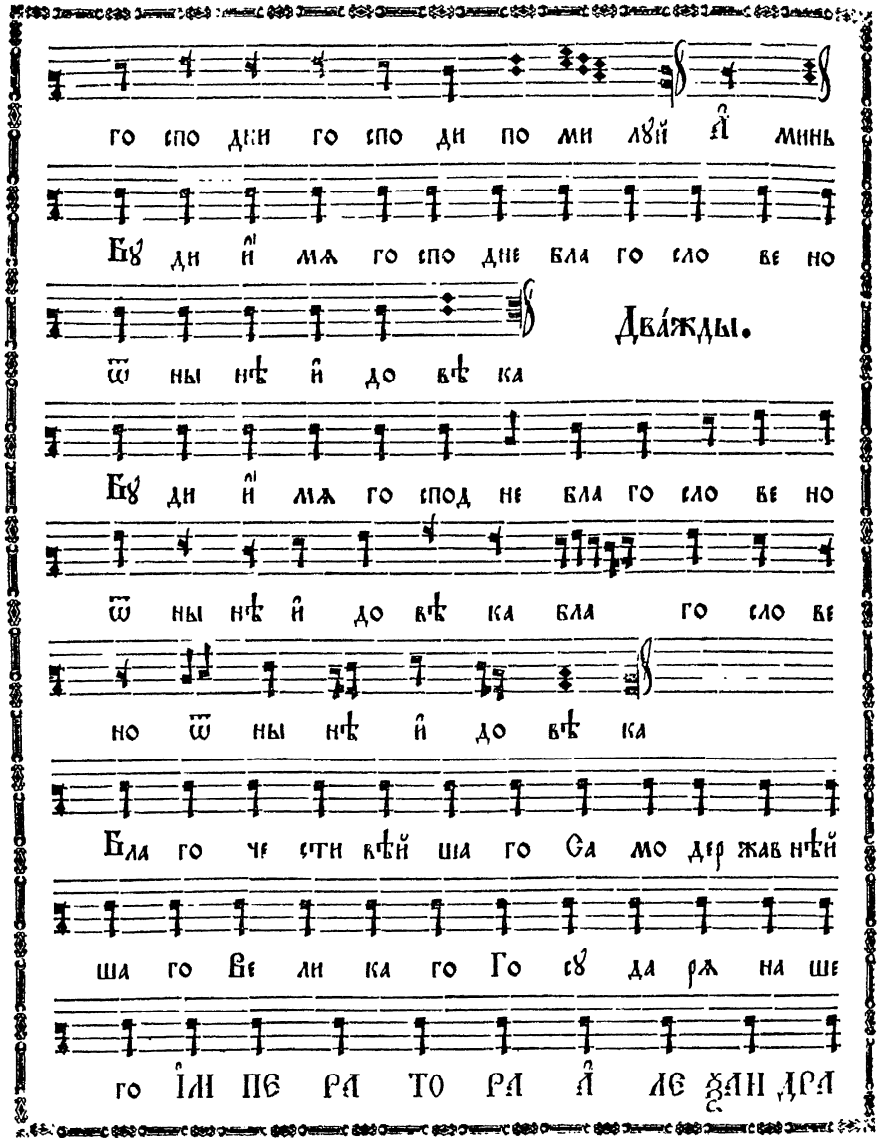

Бꙋ ди и҆ мѧ го спод не бла го сло ве но

ѿ ны нѣ и҆ до вѣ ка бла го сло ве

но ѿ ны нѣ и҆ до вѣ ка

Бла го че сти вѣй ша го Са мо дер жав нѣй

ша го Ве ли ка го Го сꙋ да рѧ на ше

го І҆М ПЕ РА ТО РА А҆ ЛЕ ѮАН ДРА

НІ КО ЛА Є ВИ ЧА все ѧ Рѡс сї и и҆

Сꙋ прꙋ гꙋ Є҆ ГѠ Бла го че сти вѣй шꙋ ю

Го сꙋ да ры ню І҆М ПЕ РА ТРІ ЦꙊ

МА РІ Ю А҆ ЛЕ ѮАН ДРО ВНꙊ Ма терь

Є҆ ГѠ Бла го че сти вѣй шꙋ ю

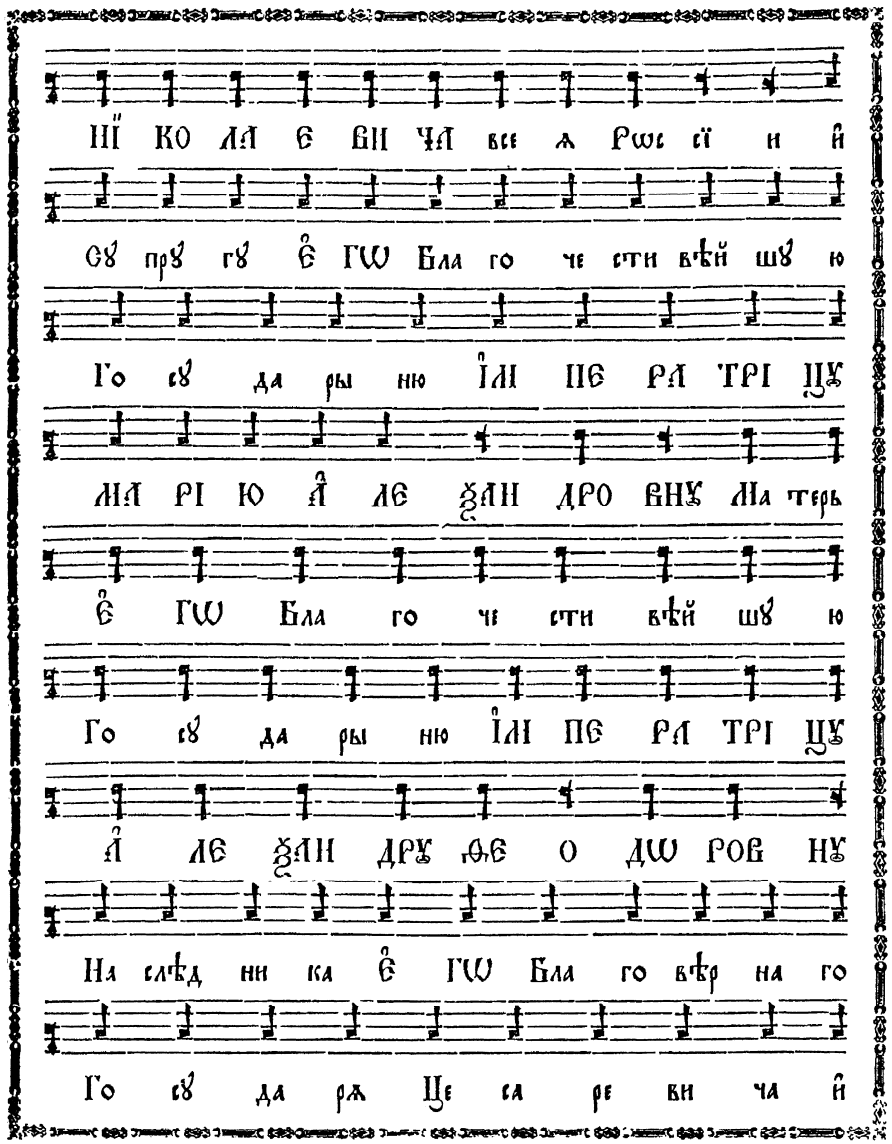

Го сꙋ да ры ню І҆М ПЕ РА ТРІ ЦꙊ

А҆ ЛЕ ѮАН ДРꙊ ѲЕ О ДѠ РОВ НꙊ

На слѣд ни ка Є҆ ГѠ Бла го вѣр на го

Го сꙋ да рѧ Це са ре ви ча и҆

fol. 158 verso

fol. 159

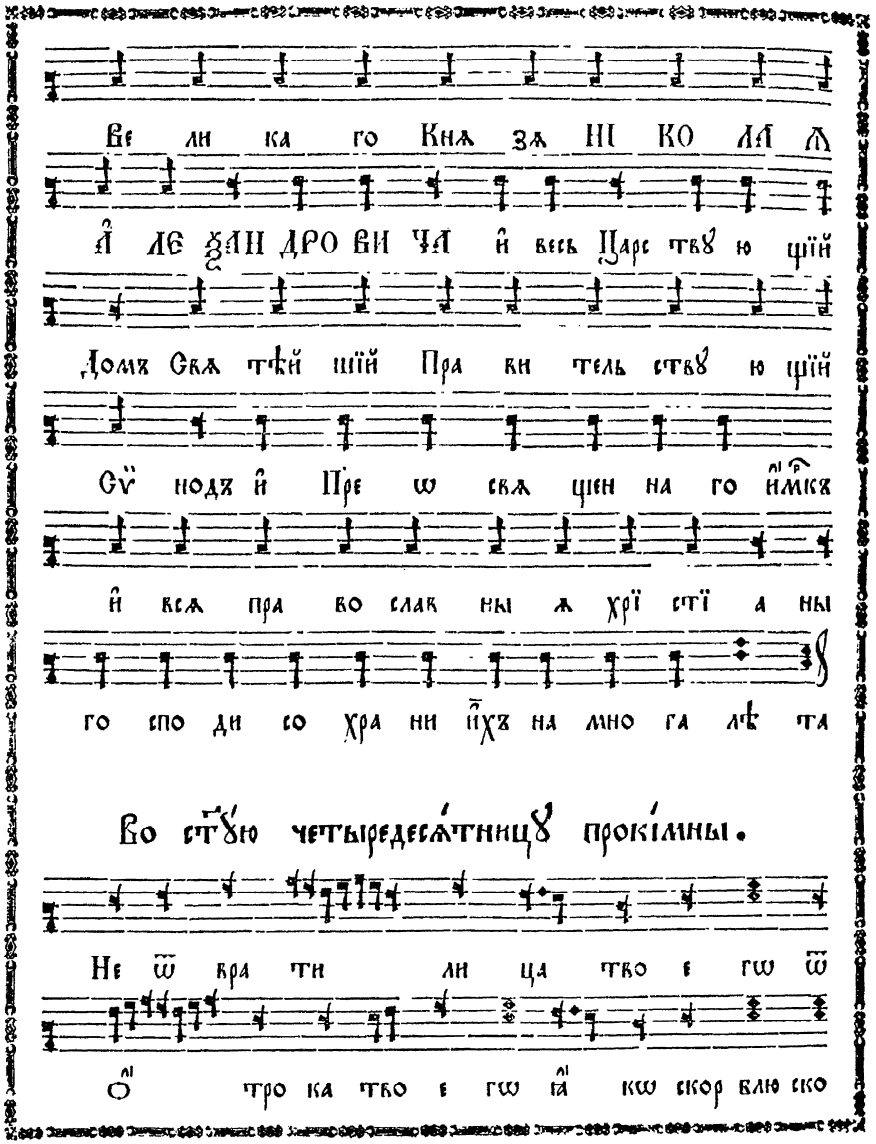
Ве ли ка го Кнѧ зѧ НІ КО ЛА Й
А ЛЕ ѯАН ДРО ВИ ЧЪ Й весь Царе твꙋ ю щїй
Домъ Скѧ тѣй шїй Пра ви тель ствꙋ ю щїй
Сѵ̈ нодъ Й Пре ѡ сквѧ щен на го ѷмсѧ
Й всѧ пра во слав ны ѧ хрї стї а ны
го спо ди со хра ни ѷхъ на мно га лѣ та
Во стꙋю четыредеса́тницꙋ проки́мены.
Не ѿ вра ти ли ца тво е гѡ ѿ
О́ тро ка тво е гѡ й кѡ скор блю ско

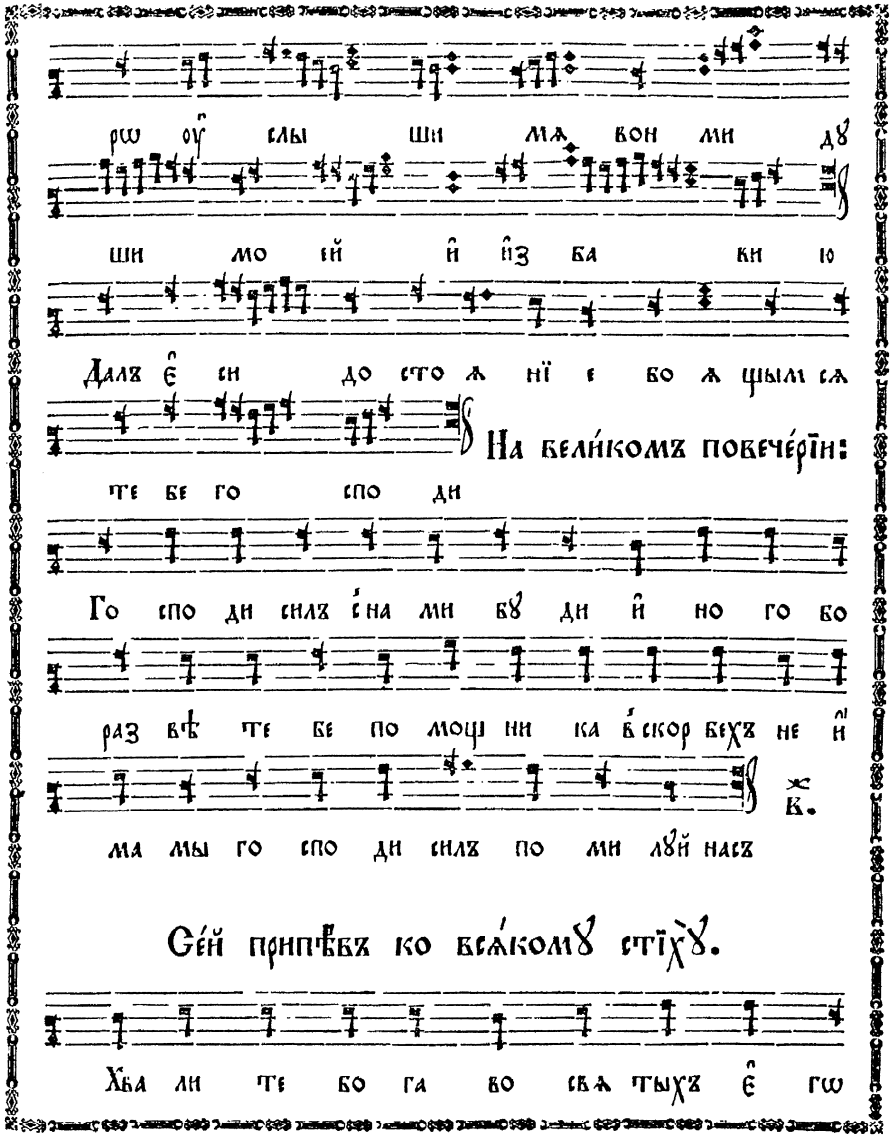
рѡ оу слы ши мѧ вон ми дꙋ
ши мо ей й ѿз ба ки ю
Далѣ е́ си до сто ѧ нї е бо ѧ шымъ сѧ
На вели́комъ повече́рїи:
те бе го спо ди
Го спо ди силъ е́ на ми бꙋ ди й но го бо
раз вѣ те бе по моц ни ка в҃ скор бѣхъ не й
ма мы го спо ди силъ по ми лꙋй насъ
К.
Сей́ прип҃ѣвъ ко вели́комꙋ стїхꙋ.
Хва ли те бо га во сѧ тыхъ е́ гѡ

хва ли те є҆ го во оу҆ твер же нї и

Вторы́й ли́къ. Сті́хъ в҃:

си лы є҆ гѡ

Хва ли те є҆ го на си лахъ є҆ гѡ

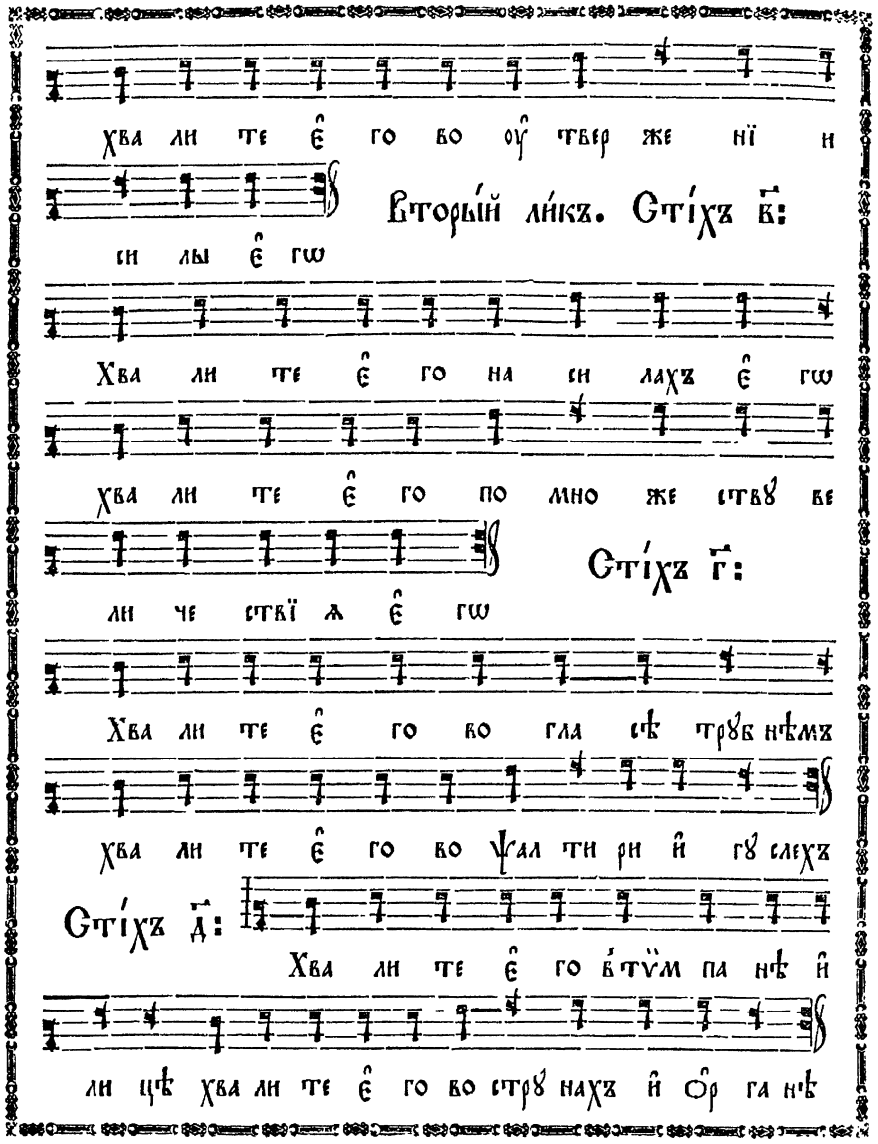

хва ли те є҆ го по мно же ствꙋ ве

Сті́хъ г҃:

ли че ствї ѧ є҆ гѡ

Хва ли те є҆ го во гла сѣ трꙋб нѣмъ

хва ли те є҆ го во ѱал ти ри и҆ гꙋ слехъ

Сті́хъ д҃:

Хва ли те є҆ го в҆тѵ̈м па нѣ и҆

ли цѣ хва ли те є҆ го во стрꙋ нахъ и҆ ѻ҆р га нѣ

fol. 160 verso

Сті́хъ є҃:

Хва ли те є҆ го в҆кѵ̈м ва лѣхъ

до бро глас ныхъ хва ли те є҆ го в҆кѵ̈м ва

лѣхъ вос кли ца нї ѧ всѧ ко е ды ха нї

е да хва литъ го спо да

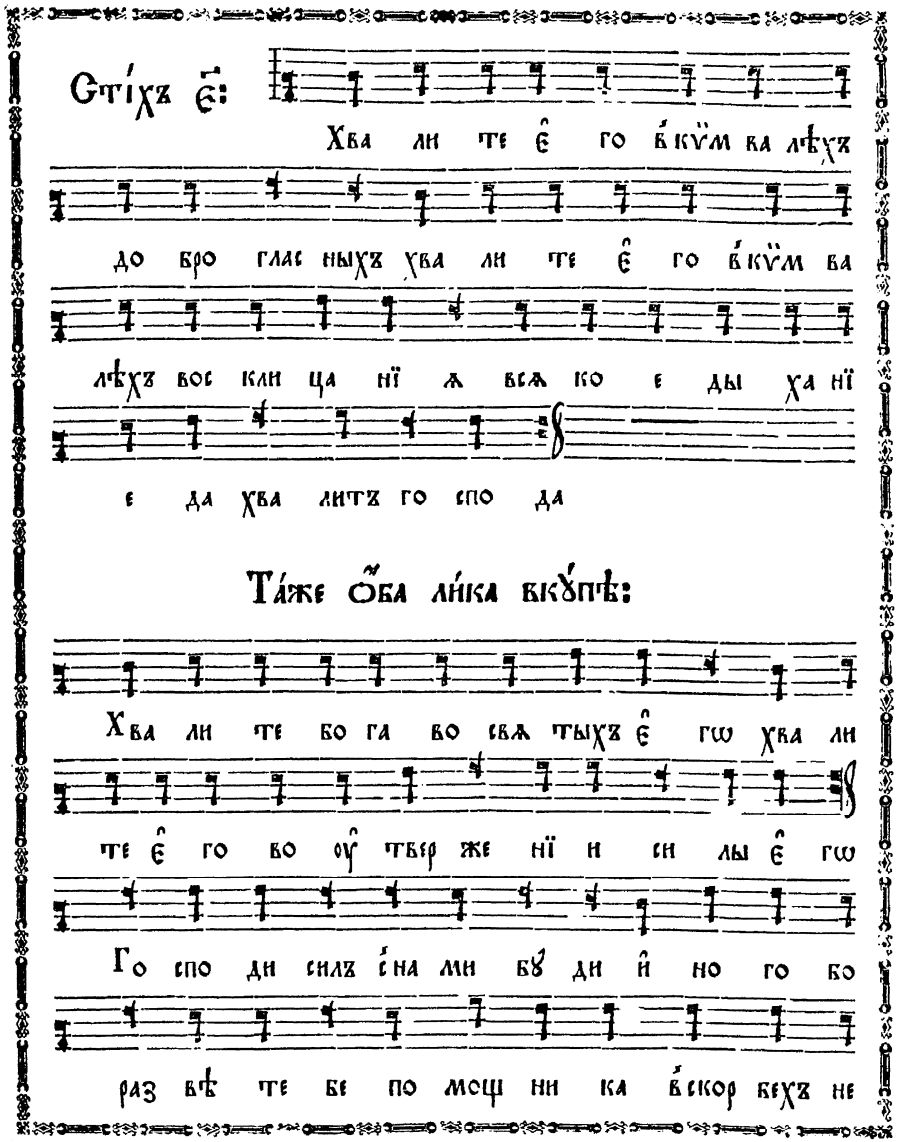

Та́же ѻ҆́ба ли́ка вкꙋ́пѣ:

Хва ли те бо га во свѧ тыхъ є҆ гѡ хва ли

те є҆ го во оу҆ твер же нї и си лы є҆ гѡ

Го спо ди силъ с҆на ми бꙋ ди и҆ но го бо

раз вѣ те бе по мощ ни ка в҆скор бехъ не

fol. 161

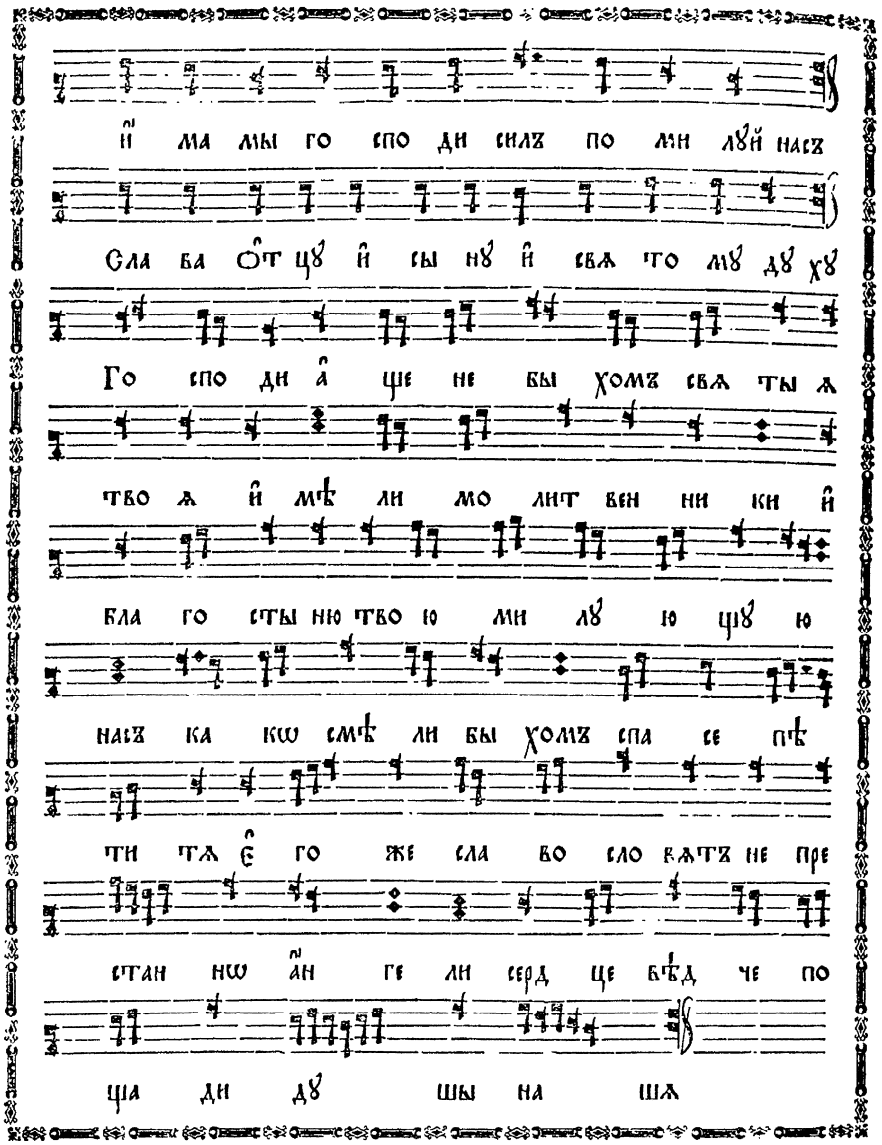
и҆ ма мы го спо ди силъ по ми лꙋй насъ
Сла ва ѻ҆т цꙋ и҆ сы нꙋ и҆ свѧ то мꙋ дꙋ хꙋ
Го спо ди а҆ ще не бы хомъ свѧ ты ѧ
тво ѧ и҆ мѣ ли мо лит вен ни ки и҆
бла го сты ню тво ю ми лꙋ ю щꙋ ю
насъ ка кѡ смѣ ли бы хомъ спа се пѣ
ти тѧ є҆ го же сла во сло вѧтъ не пре
стан нѡ а҆н ге ли серд це вѣд че по
ща ди дꙋ шы на шѧ

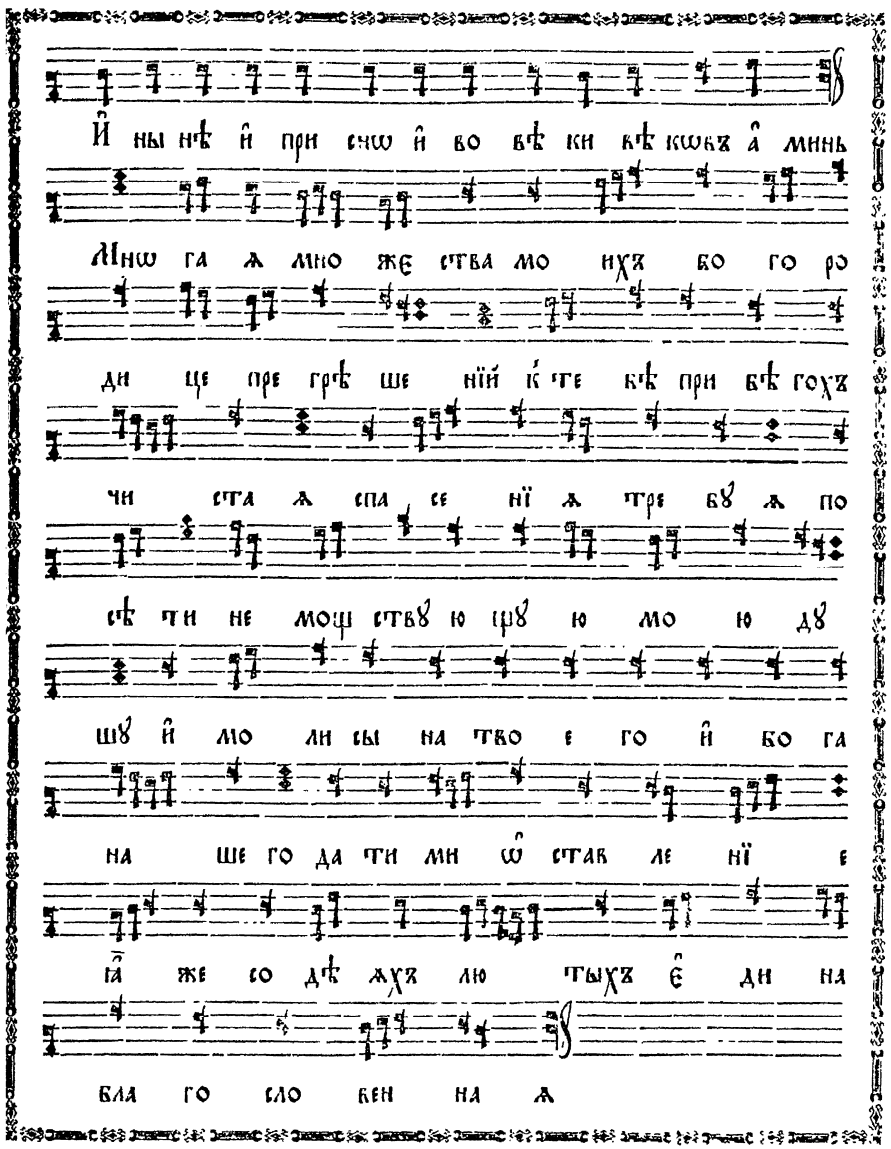
И҆ ны нѣ и҆ при снѡ и҆ во вѣ ки вѣ кѡвъ а҆ минь
Мнѡ га ѧ мно же ства мо ихъ бо го ро
ди це пре грѣ ше нїй к҆ те вѣ при бѣ гохъ
чи ста ѧ спа се нї ѧ тре бꙋ ѧ по
сѣ ти не мощ ствꙋ ю щꙋ ю мо ю дꙋ
шꙋ и҆ мо ли сы на тво е го и҆ бо га
на ше го да ти ми ѡ҆ став ле нї е
ꙗ҆ же со дѣ ѧхъ лю тыхъ є҆ ди на
бла го сло вен на ѧ

fol. 161 verso

fol. 162

Все свѧ та ѧ бо го ро ди це во вре

мѧ жи во та мо е гѡ не ѡ҆ ста ви ме

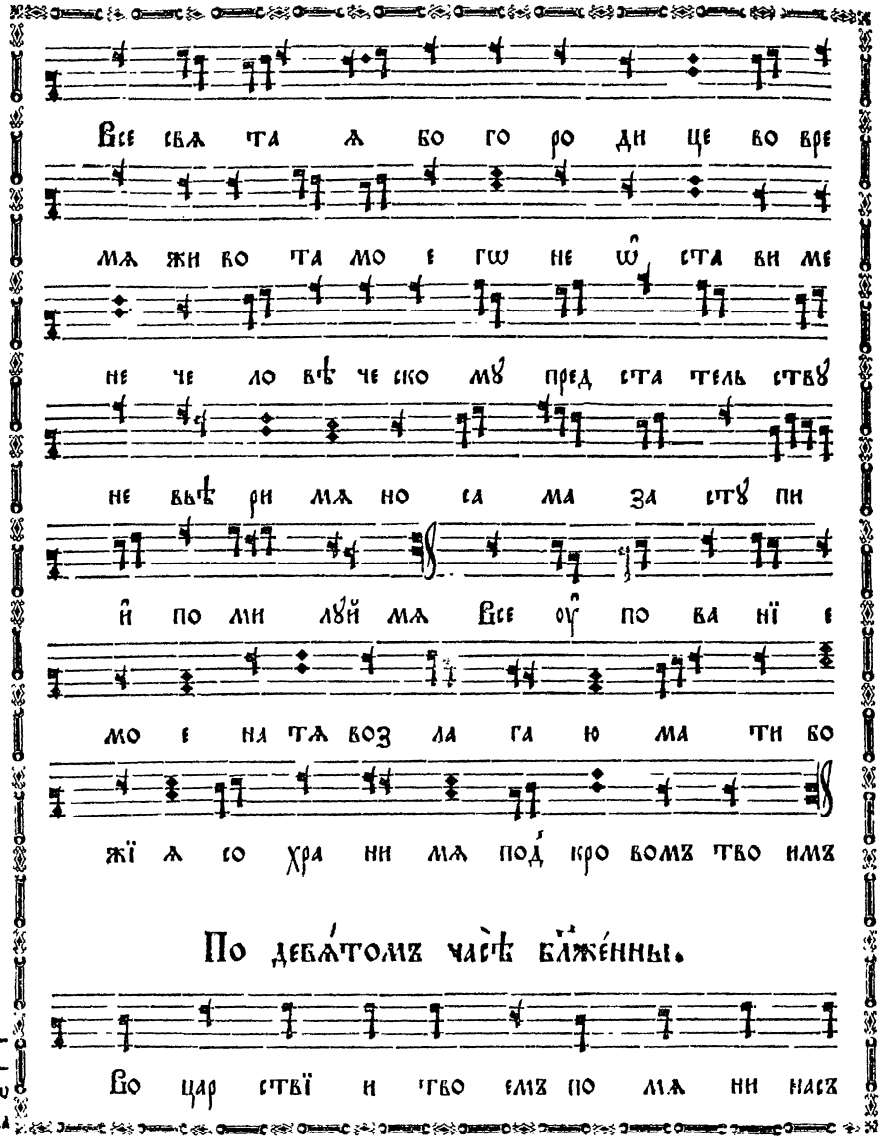

не че ло вѣ че ско мꙋ пред ста тель ствꙋ

не вьѣ ри мѧ но са ма за стꙋ пи

и҆ по ми лꙋй мѧ Все оу҆ по ва нї е

мо е на тѧ воз ла га ю ма ти бо

жї ѧ со хра ни мѧ под кро вомъ тво имъ

По девѧ́томъ часѣ̀ бл҃же́нны.

Зна́ме́ннагѡ роспѣва

Во цар ствї и тво емъ по мѧ ни насъ

го спо ди Бла же ни ни щї и дꙋ хомъ

ꙗ кѡ тѣхъ є҆́сть цар ство не бе сно е

По мѧ ни насъ го спо ди є҆ гда прї и

де ши во цар ствї и тво емъ

Се́й припѣ́въ ко всѧ́комꙋ стїхꙋ̀.

Бла же ни пла чꙋ щї и ꙗ҆ кѡ тї и оу҆

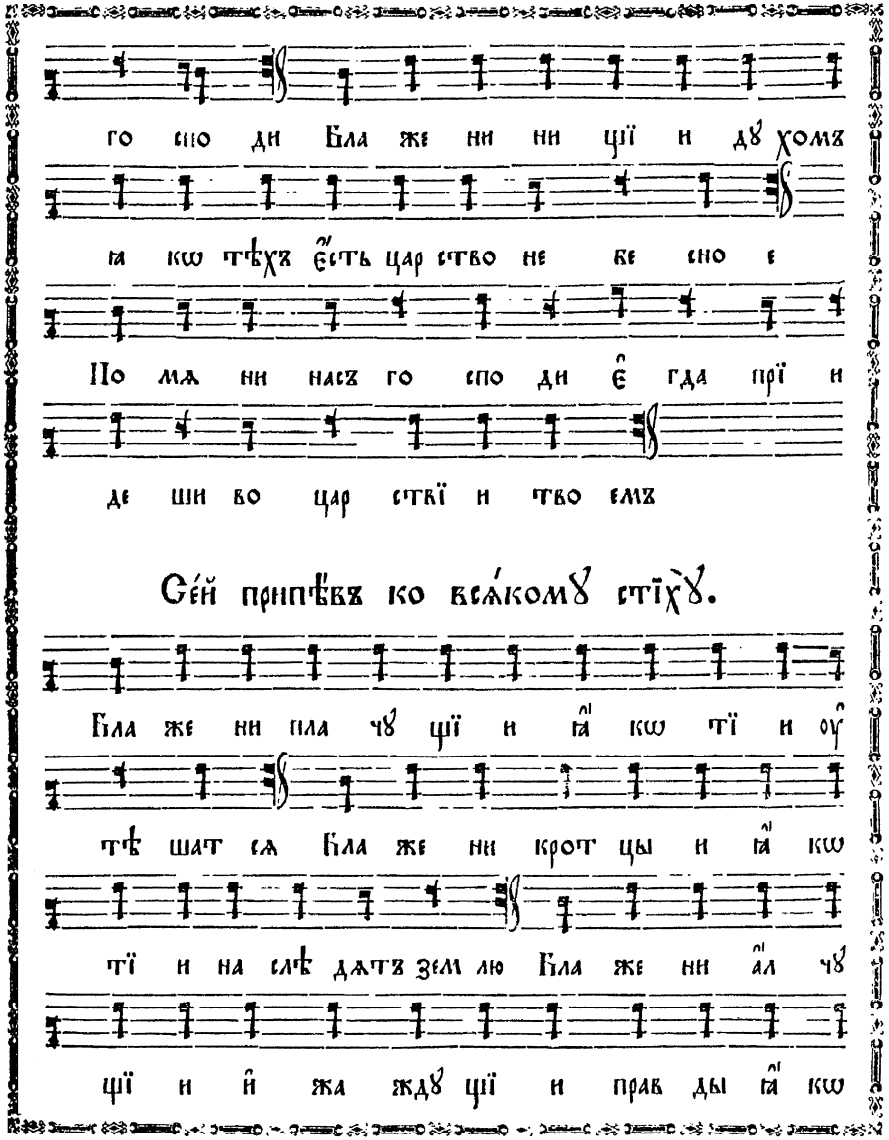

тѣ шат сѧ Бла же ни крот цы и ꙗ҆ кѡ

тї и на слѣ дѧтъ зем лю Бла же ни а҆л чꙋ

щї и и҆ жа ждꙋ щї и прав ды ꙗ҆ кѡ

тї и на сы тѧт сѧ Бла же ни ми ло сти

вї и ꙗ҆ кѡ тї и по ми ло ва ни бꙋ дꙋтъ

Бла же ни чи стї и серд цемъ ꙗ҆ кѡ тї и

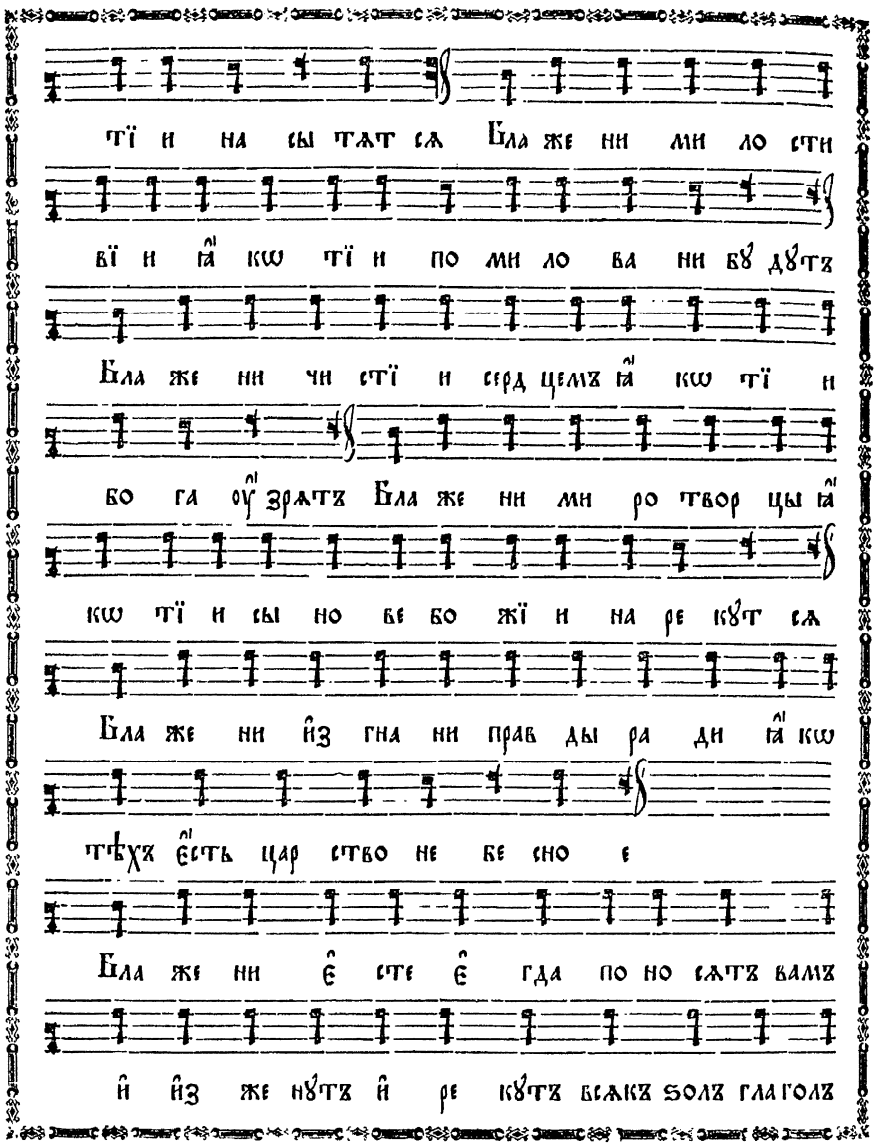

бо га оу҆ зрѧтъ Бла же ни ми ро твор цы ꙗ҆

кѡ тї и сы но ве бо жї и на ре кꙋт сѧ

Бла же ни и҆з гна ни прав ды ра ди ꙗ҆ кѡ

тѣхъ є҆сть цар ство не бе сно е

Бла же ни є҆ сте є҆ гда по но сѧтъ вамъ

и҆ и҆з же нꙋтъ и҆ ре кꙋтъ всѧкъ ѕолъ глаголъ

на вы лжꙋ ще ме не ра ди Ра дꙋй те

сѧ и҆ ве се ли те сѧ ꙗ҆ кѡ мзда ва

ша мно га на не бе сѣхъ Сла ва Ѻ҆т цꙋ

и҆ сы нꙋ и҆ свѧ то мꙋ дꙋ хꙋ И҆ ны нѣ

и҆ при снѡ и҆ во вѣ ки вѣ кѡвъ а҆ минь

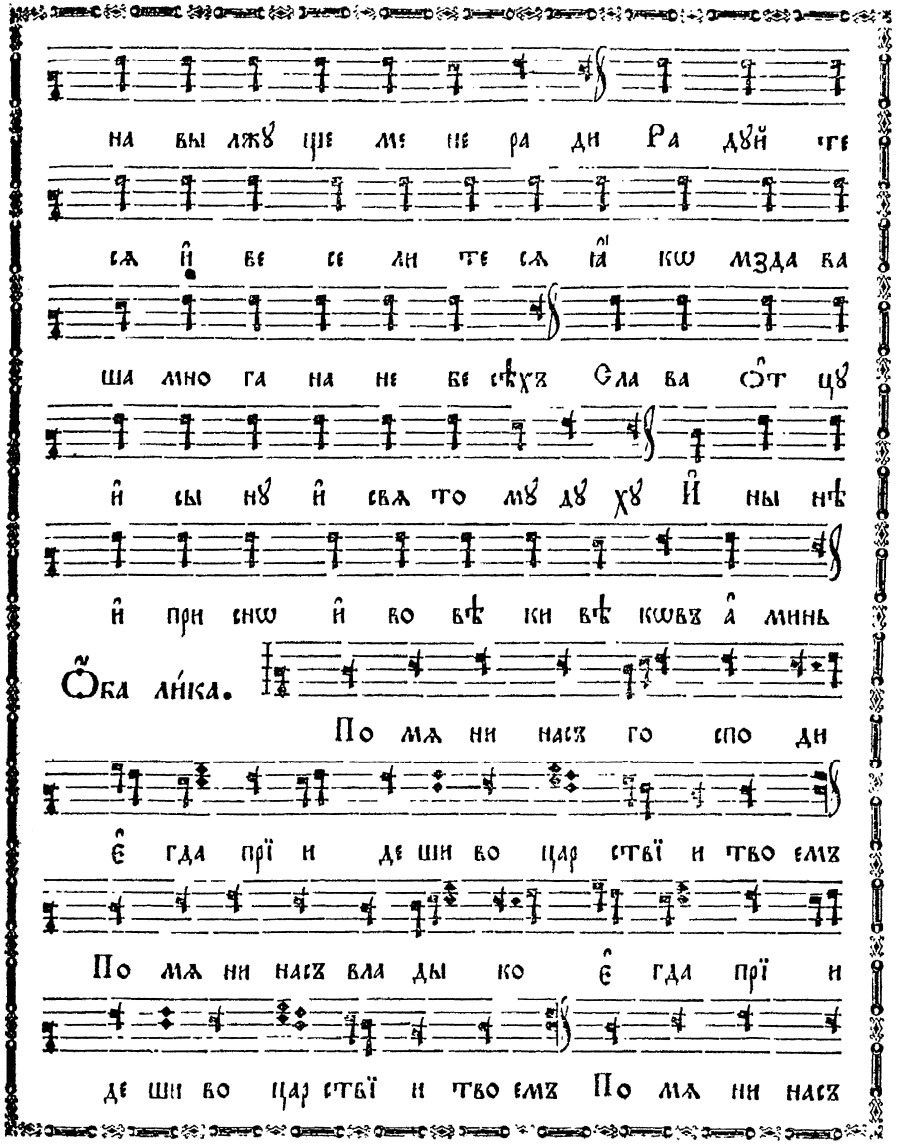

Ѻ҆ба ли́ка.

По мѧ ни насъ го спо ди

є҆ гда прї и де ши во цар ствї и тво емъ

По мѧ ни насъ вла ды ко є҆ гда прї и

де ши во цар ствї и тво емъ По мѧ ни насъ

Кіевскагѡ роспѣва

свѧ тый є̑ гда прї и де ши во

цар ствї и тво емъ

Во цар ствї и тво емъ по мѧ ни насъ го

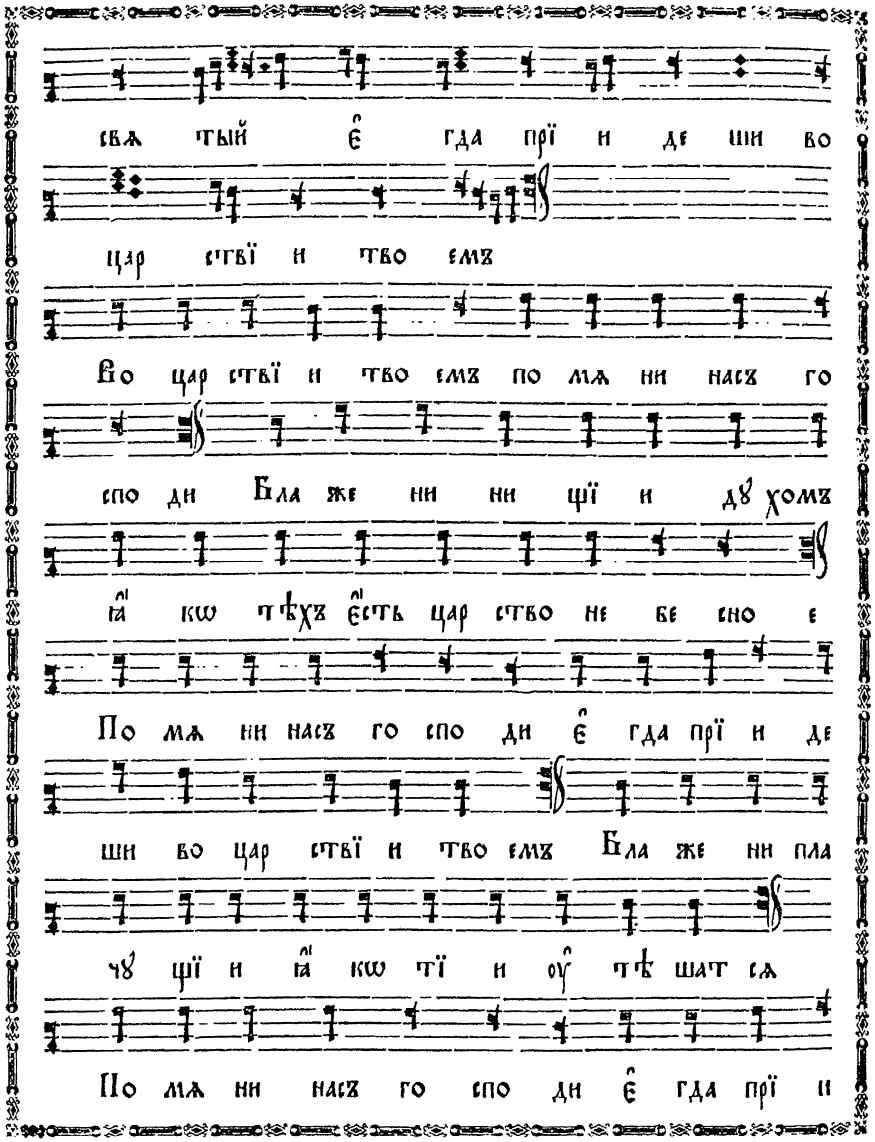

спо ди Бла же ни ни щї и дꙋ хомъ

ꙗ̑ кѡ тѣхъ є̑сть цар ство не бе сно е

По мѧ ни насъ го спо ди є̑ гда прї и де

ши во цар ствї и тво емъ Бла же ни пла

чꙋ щї и ꙗ̑ кѡ тї и ѹ̑ тѣ шат сѧ

По мѧ ни насъ го спо ди є̑ гда прї и

де ши во цар ствї и тво емъ

Се́й припѣ́въ ко всѧ́комꙋ стїхꙋ.

Бла же ни крот цы и ꙗ̑ кѡ тї и

на слѣ дѧтъ зем лю Бла же ни а̑л чꙋ

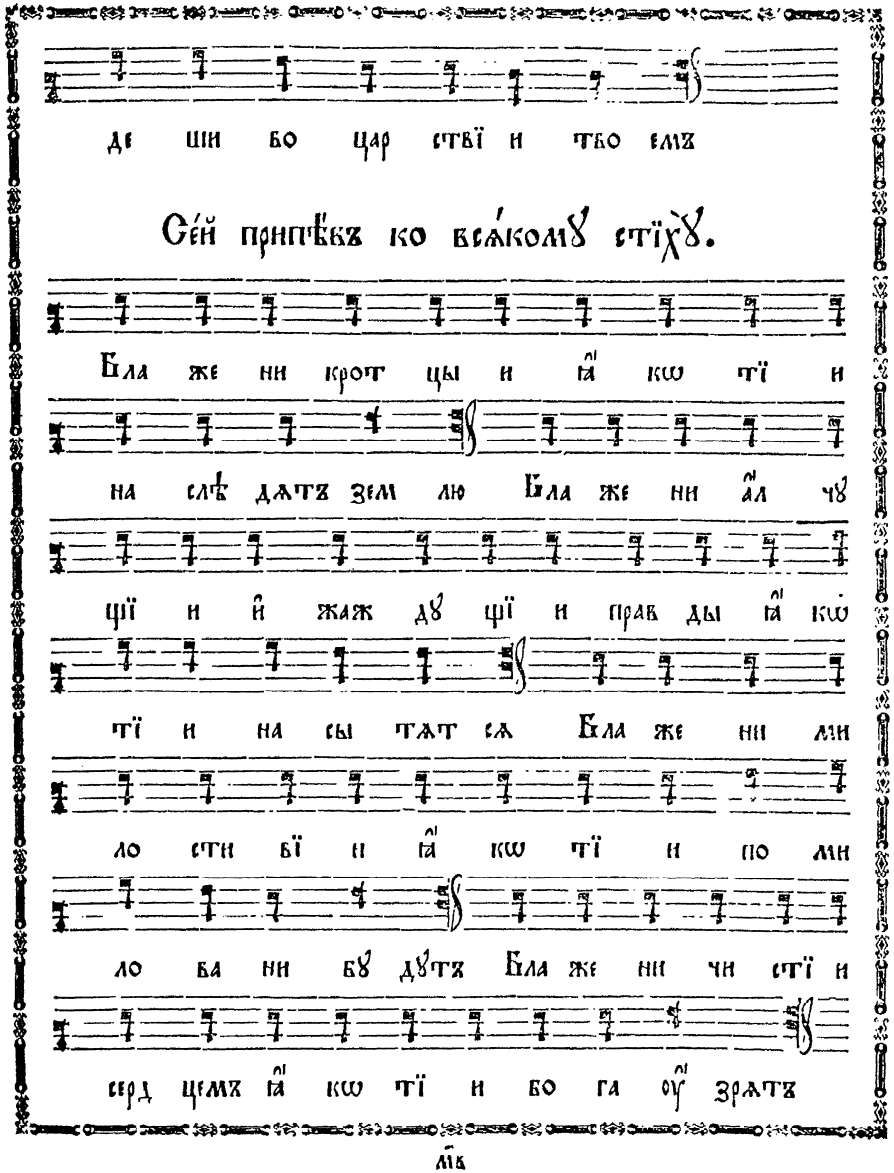

щї и и̑ жаж дꙋ щї и прав ды ꙗ̑ кѡ

тї и на сы тѧт сѧ Бла же ни ми

ло сти вї и ꙗ̑ кѡ тї и по ми

ло ва ни бꙋ дꙋтъ Бла же ни чи стї и

серд цемъ ꙗ̑ кѡ тї и бо га ѹ̑ зрѧтъ

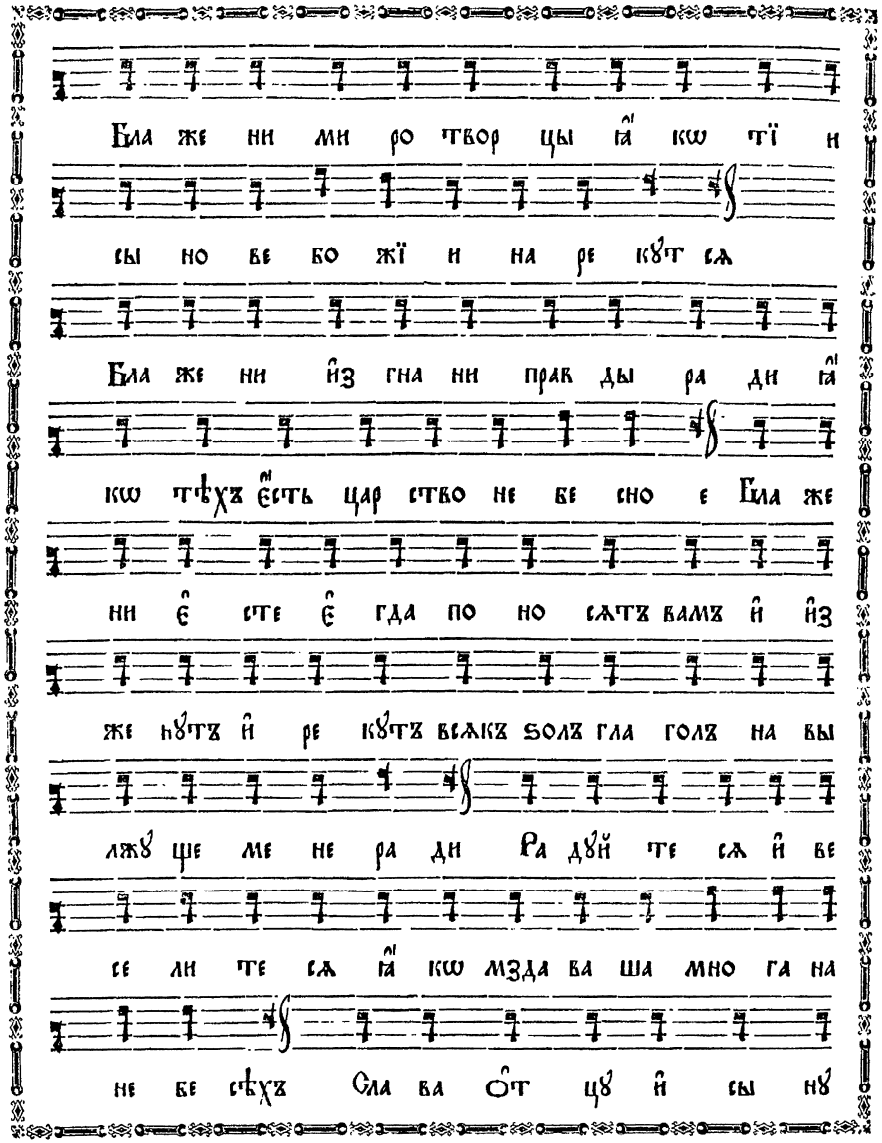
Бла же ни ми ро твор цы и҃ кѡ тї и
сы но ве бо жї и на ре кѹт сѧ
Бла же ни йз гна ни прав ды ра ди и҃
кѡ тѣхъ е҃сть цар ство не бе сно е Бла же
ни є҃ сте є҃ гда по но сѧтъ вамъ й йз
же ѹтъ й ре кѹтъ всѧкъ золъ гла голъ на вы
лжѹ ще ме не ра ди Ра дѹй те сѧ й ве
се ли те сѧ и҃ кѡ мзда ва ша мно га на
не бе сѣхъ Сла ва ѻ҆т цѹ й сы нѹ

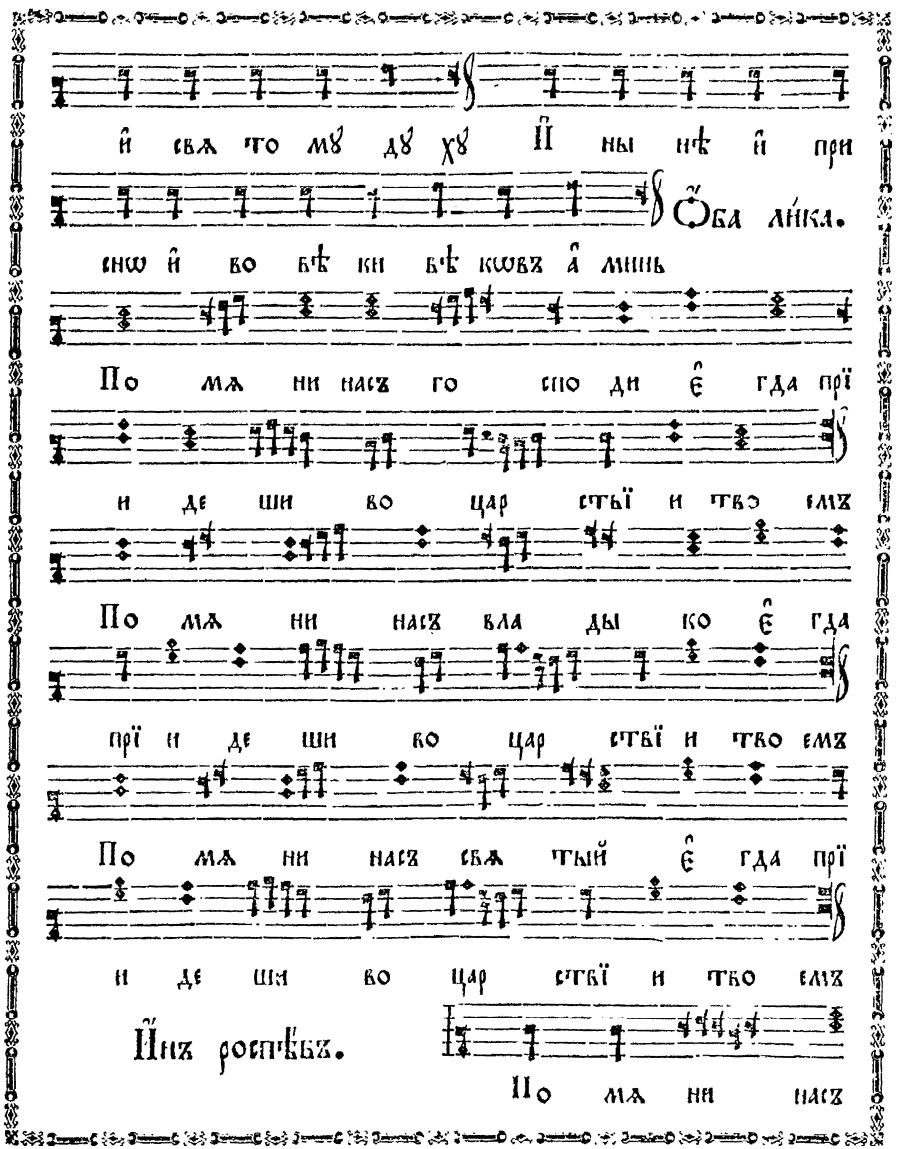
й свѧ то мѹ дѹ хѹ П ны нѣ й при
Ѻба ли́ка.
сно й во вѣ ки вѣ ковъ а҃ минь
По мѧ ни насъ го спо ди є҃ гда прї
и де ши во цар ствї и тво ємъ
По мѧ ни насъ вла ды ко є҃ гда
прї и де ши во цар ствї и тво ємъ
По мѧ ни насъ свѧ тый є҃ гда прї
и де ши во цар ствї и тво ємъ
Йнъ роспѣвъ.
По мѧ ни насъ

го спо ди є҆ гда прї и де ши во

цар ствї и тво емъ

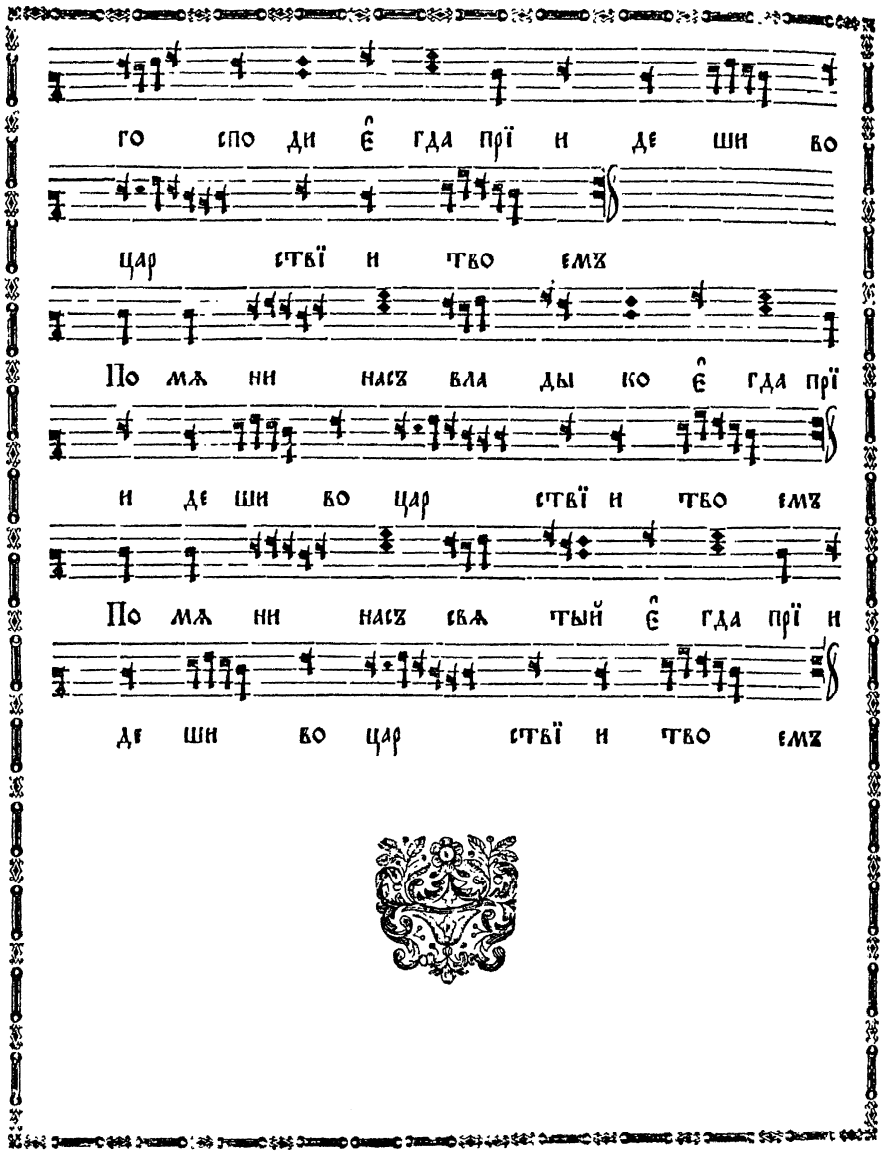

По мѧ ни насъ вла ды ко є҆ гда прї

и де ши во цар ствї и тво емъ

По мѧ ни насъ свѧ тый є҆ гда прї и

де ши во цар ствї и тво емъ

fol. 166 verso

Лїтургїа преждеѡсщ҃е́ннаѧ.

Да и҆ спра вит сѧ мо ли тва мо ѧ

ꙗ҆ кѡ ка ди ло пред то бо ю

воз дѣ ѧ нї е рꙋ кꙋ мо е ю жер тва

Зна́мен-нагѡ рос-пѣва

Пра́вый ли́къ.

ве чер нѧ ѧ

Го спо ди по ми лꙋй Го спо ди по ми лꙋй

Го спо ди по ми лꙋй Го спо ди по ми

лꙋй Го спо ди по ми лꙋй Го спо ди по ми

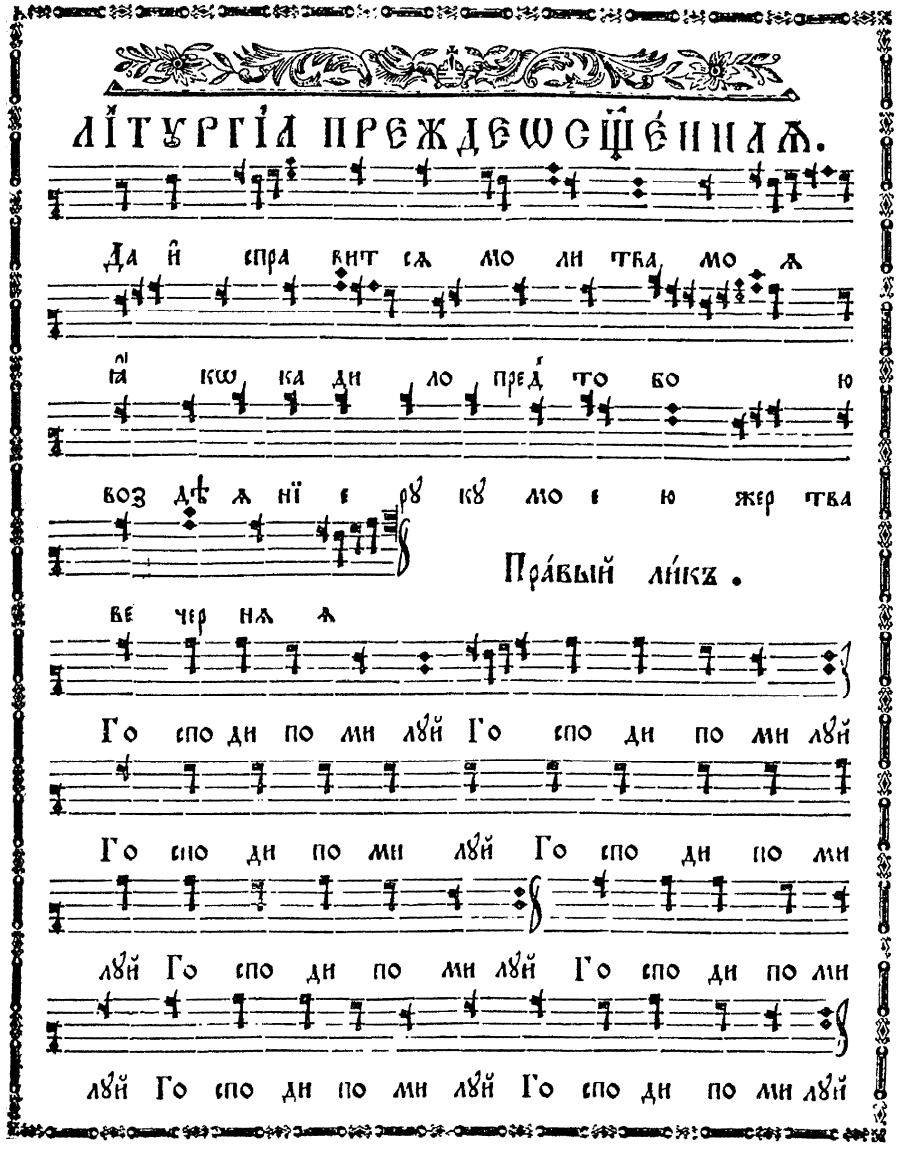

лꙋй Го спо ди по ми лꙋй Го спо ди по ми лꙋй

fol. 167

Лѣ́вый ли́къ.

А҆ минь

Го спо ди по ми лꙋй Те бѣ го спо ди

И҆́нъ роспѣ́въ.

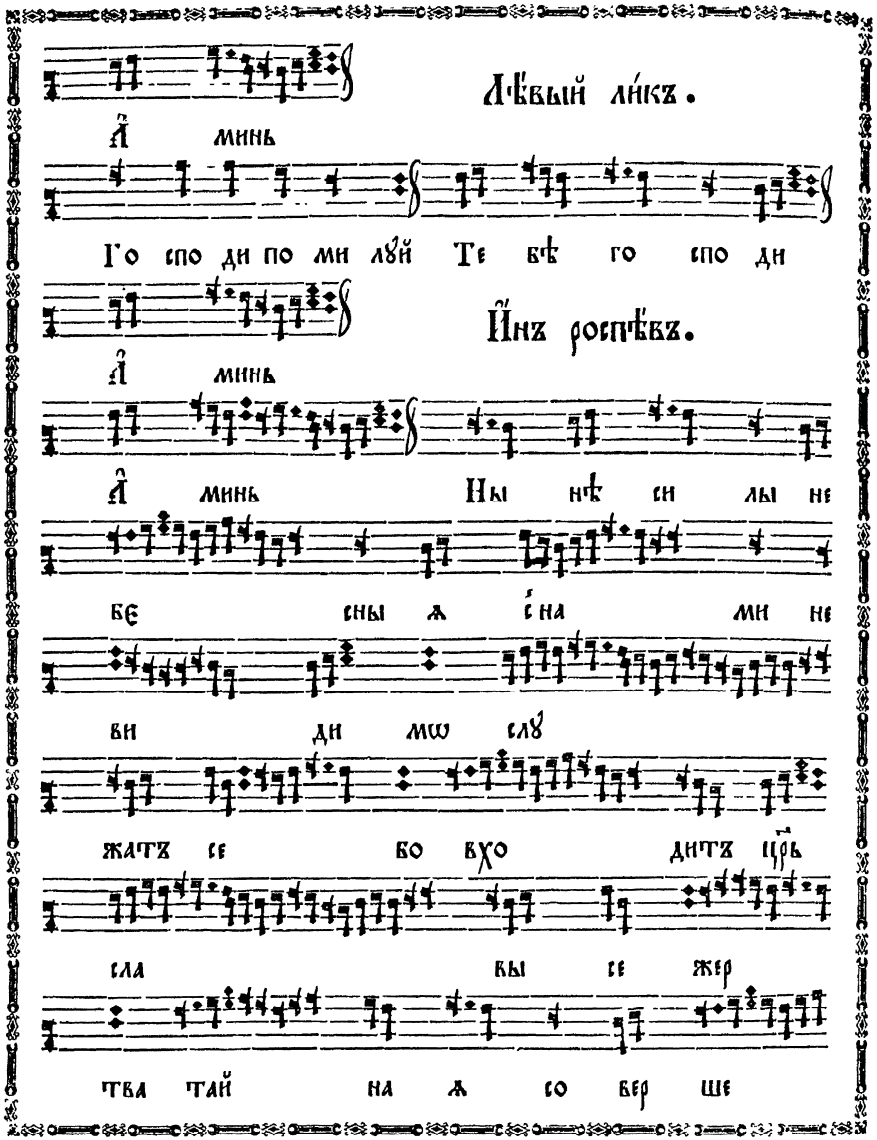

А҆ минь

А҆ минь Ны нѣ си лы не

бе сны ѧ с҆на ми не

ви ди мѡ слꙋ

жатъ се бо вхо дитъ цр҃ь

сла вы се жер

тва тай на ѧ со вер ше

на до рꙋ̈ но

Вхо́дъ.

сит сѧ

Вѣ ро ю и҆ лю бо вї

ю при стꙋ пимъ да при час

тни цы жи зни вѣч ны

ѧ бꙋ демъ А҆л ли лꙋ ї

а а҆л ли лꙋ ї а а҆л ли лꙋ ї а

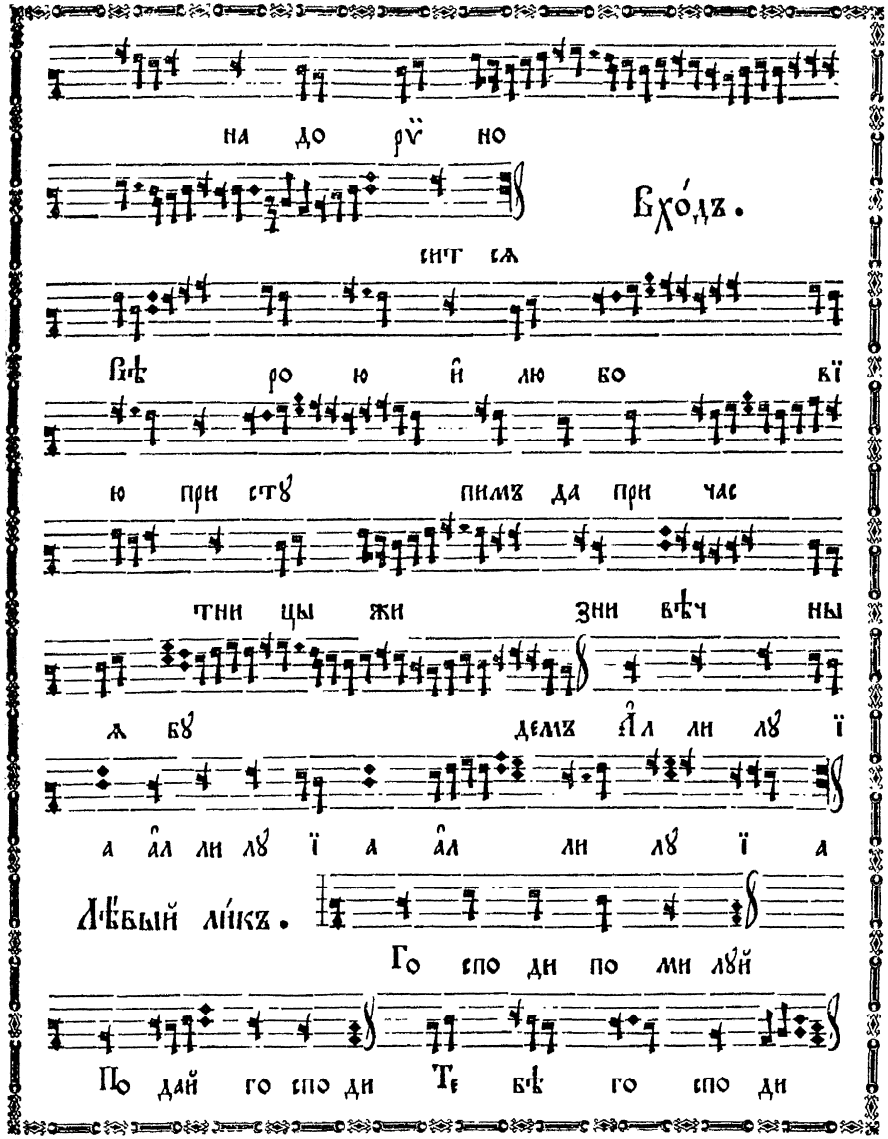

Лѣ́вый ли́къ.

Го спо ди по ми лꙋй

По дай го спо ди Те бѣ го спо ди

fol. 167 verso

fol. 168

Ѻ҆ч҃е на́шъ: и҆щѝ въ зна́менной лі҃тꙋргі́и.

А҆ минь И҆ дꙋ хо ви тво е мꙋ

Те бѣ го спо ди А҆ минь

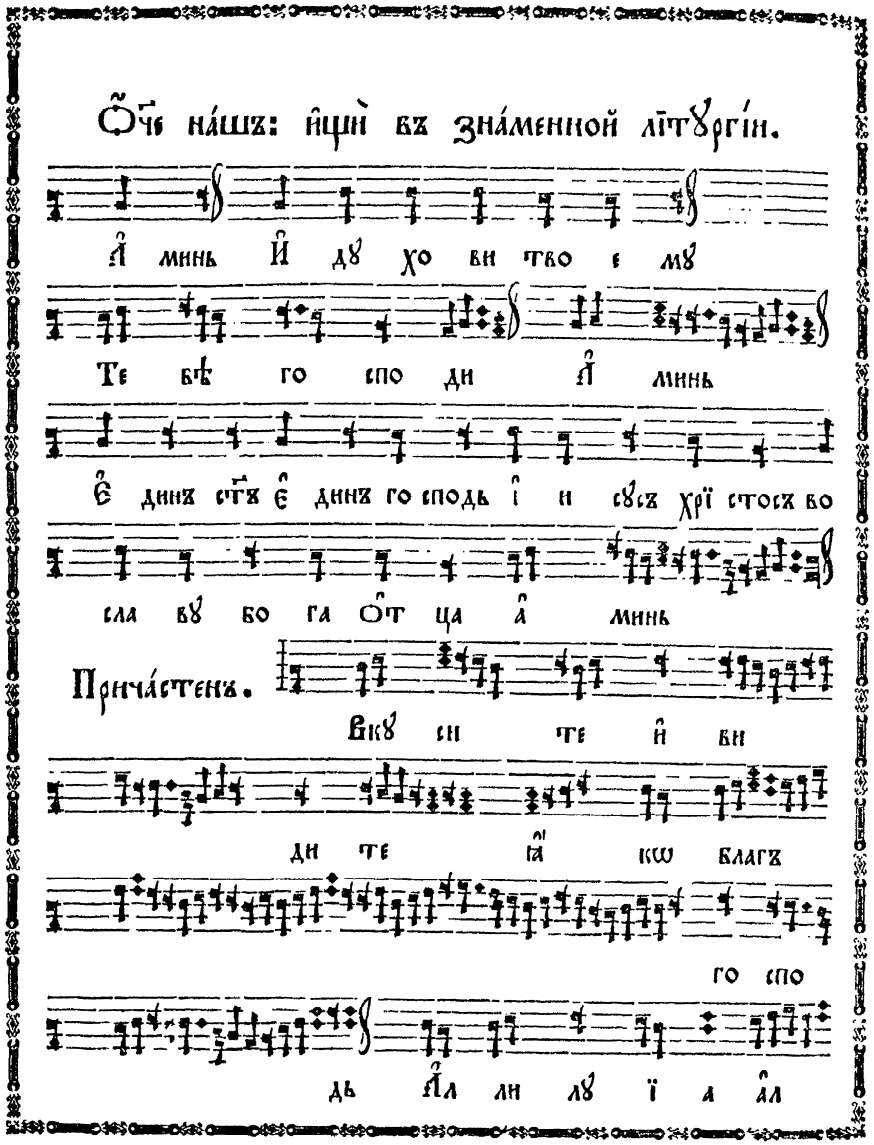

Є҆ динъ ст҃ъ є҆ динъ го сподь і҆ и сꙋсъ хрї стосъ во

сла вꙋ бо га О҆т ца а҆ минь

Прича́стенъ.

Вкꙋ си те и҆ ви

ди те ꙗ҆ кѡ благъ

го спо

дь А҆л ли лꙋ ї а а҆л

ли лꙋ ї а а҆л ли лꙋ

ї а

По ꙗ҆вле́нїи ст҃ы́хъ даро́въ.

Бла го сло влю

го спо да на всѧ ко е вре мѧ

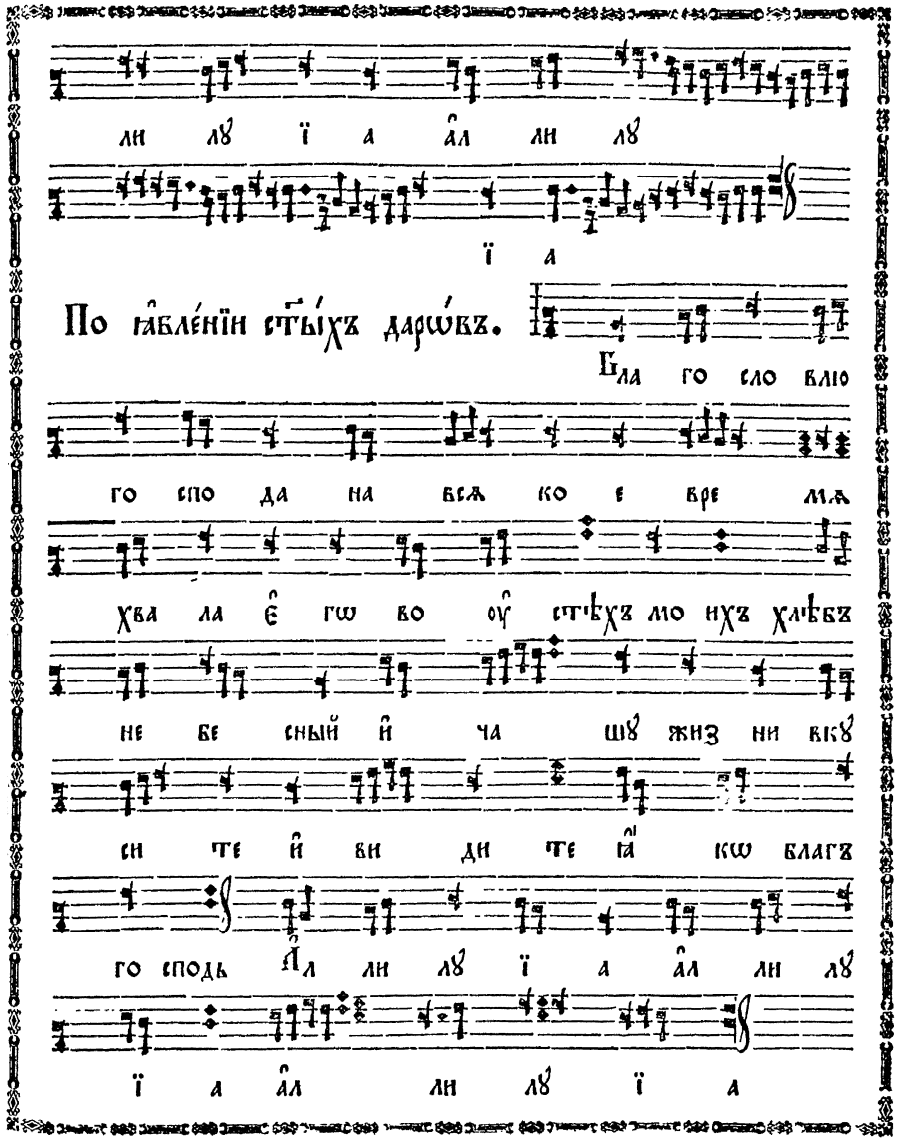

хва ла є҆ гѡ во ѹ҆ стѣхъ мо ихъ хлѣбъ

не бе сный и҆ ча шꙋ жиз ни вкꙋ

си те и҆ ви ди те ꙗ҆ кѡ благъ

го сподь А҆л ли лꙋ ї а а҆л ли лꙋ

ї а а҆л ли лꙋ ї а

Го спо ди по ми лꙋй Го спо ди по

ми лꙋй Те бѣ го спо ди

А̑ минь Ѡ̑ и̑ ме ни го спод ни

Го спо ди по ми лꙋй А̑ минь Бꙋ ди и̑

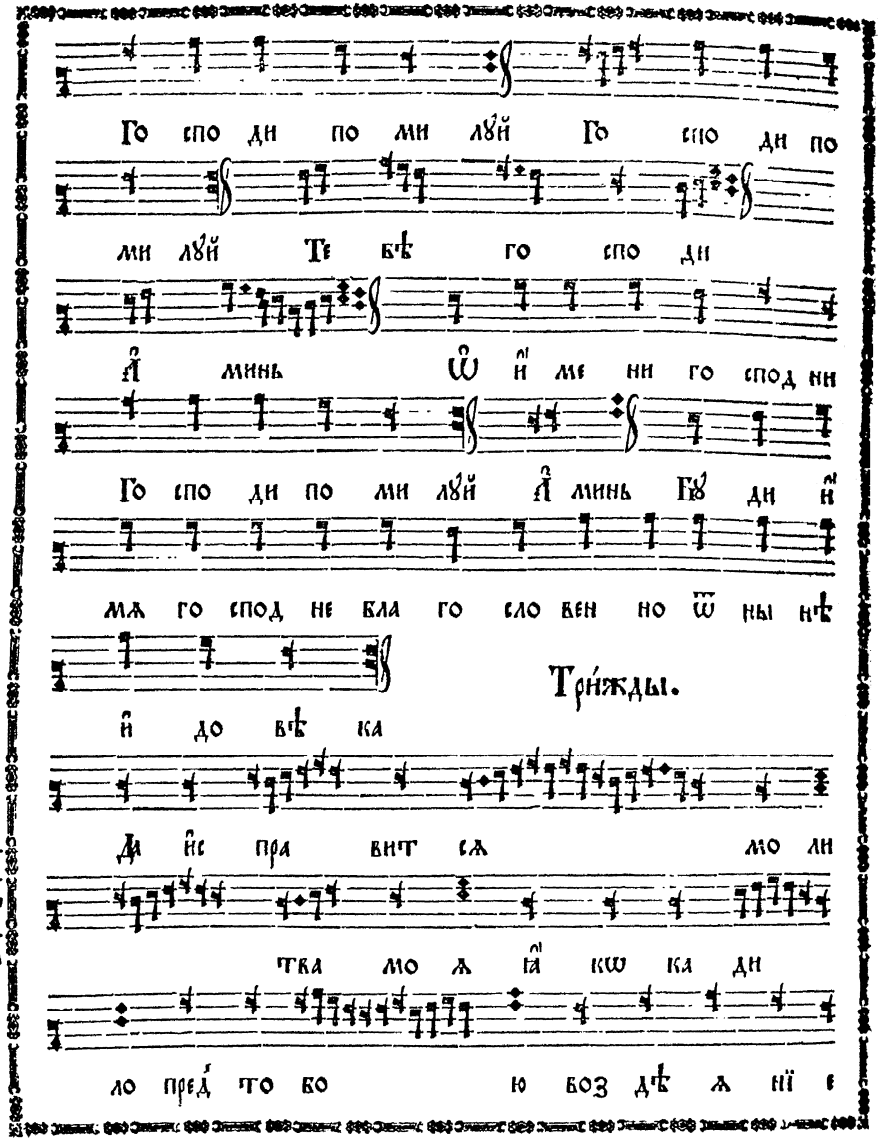

мѧ го спод не бла го сло вен но ѿ ны нѣ

Три́жды.

и̑ до вѣ ка

Гре́ческагѡ росп҃ѣва

Да и̑с пра вит сѧ мо ли

тва мо ѧ ꙗ̑ кѡ ка ди

ло пред̑ то бо ю воз дѣ ѧ нї е

рꙋ кꙋ мо е ю жер тва ве чер нѧ ѧ

Сті́хъ.

Го спо ди воз звахъ к̑те бѣ

оу̑ слы ши мѧ вон ми гла сꙋ мо

ле нї ѧ мо е гѡ вне гда воз зва

Сті́хъ.

ти ми к̑те бѣ

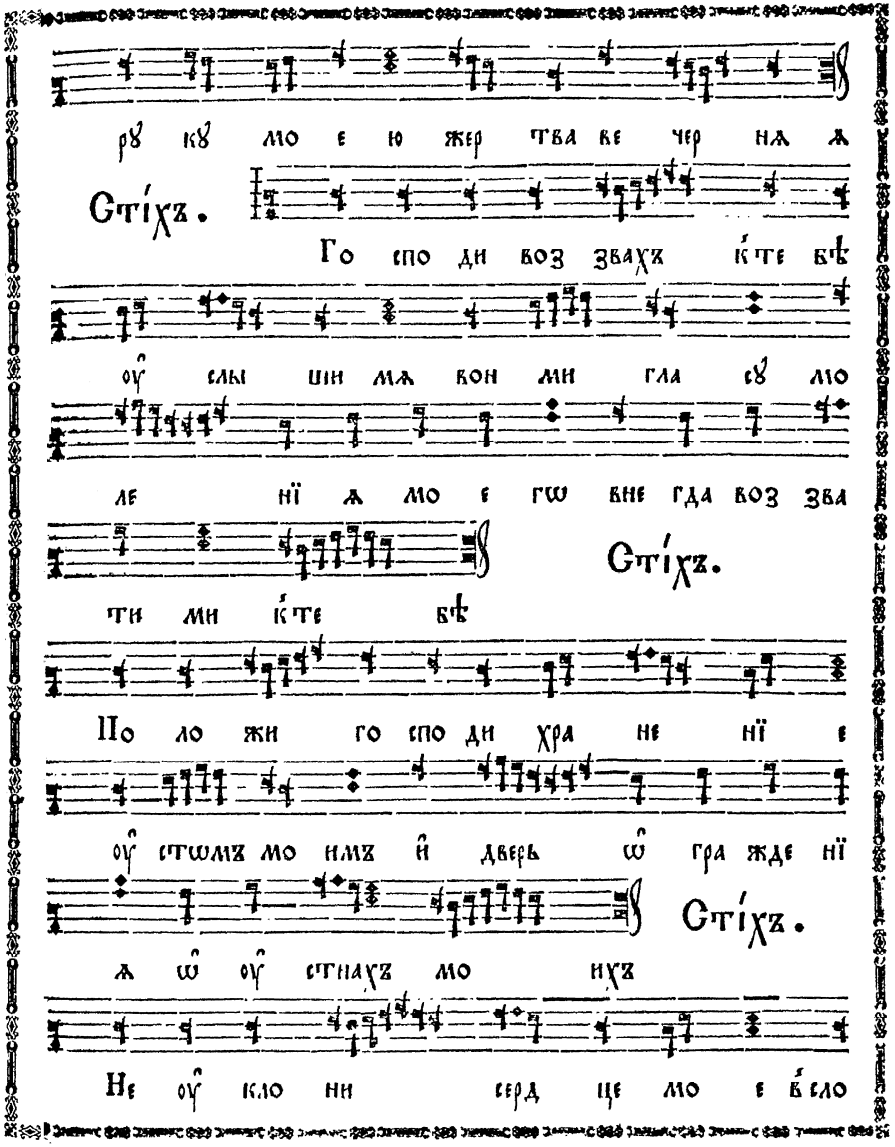

По ло жи го спо ди хра не нї е

оу̑ стѡмъ мо имъ и̑ дверь ѡ̑ гра жде нї

Сті́хъ.

ѧ ѡ̑ оу̑ стнахъ мо ихъ

Не оу̑ кло ни серд це мо е в̑сло

fol. 169 verso

fol. 170

Кіевскагѡ роспѣва

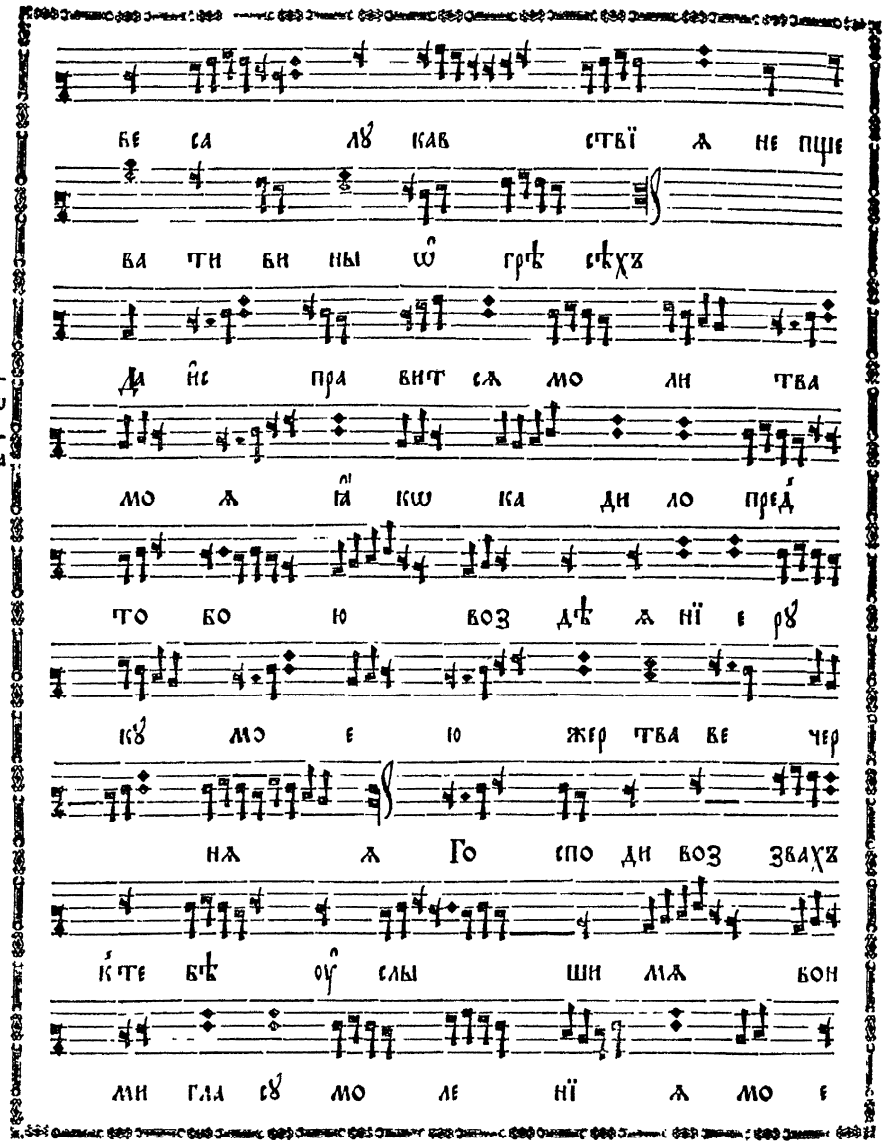

бе са лꙋ кав ствї ѧ не пще
ва ти ви ны ѡ҆ грѣ сѣхъ
Да и҆с пра вит сѧ мо ли тва
мо ѧ ꙗ҆ кѡ ка ди ло пред
то бо ю воз дѣ ѧ нї е рꙋ
кꙋ мо е ю жер тва ве чер
нѧ ѧ Го спо ди воз звахъ
к҆те бѣ ѹ҆ слы ши мѧ вон
ми гла сꙋ мо ле нї ѧ мо е

гѡ вне гда воз зва ти ми к҆те бѣ
По ло жи го спо ди хра не нї е
ѹ҆ стѡмъ мо имъ и҆ дверь ѡ҆ граж де
нї ѧ ѡ҆ ѹ҆ стнахъ мо ихъ
Не ѹ҆ кло ни серд це мо е в҆сло ве
са лꙋ кав ствї ѧ не пще
ва ти ви ны ѡ҆ грѣ сѣхъ
Го спо ди по ми лꙋй Го спо ди по ми лꙋй
Го спо ди по ми лꙋй го спо ди по ми

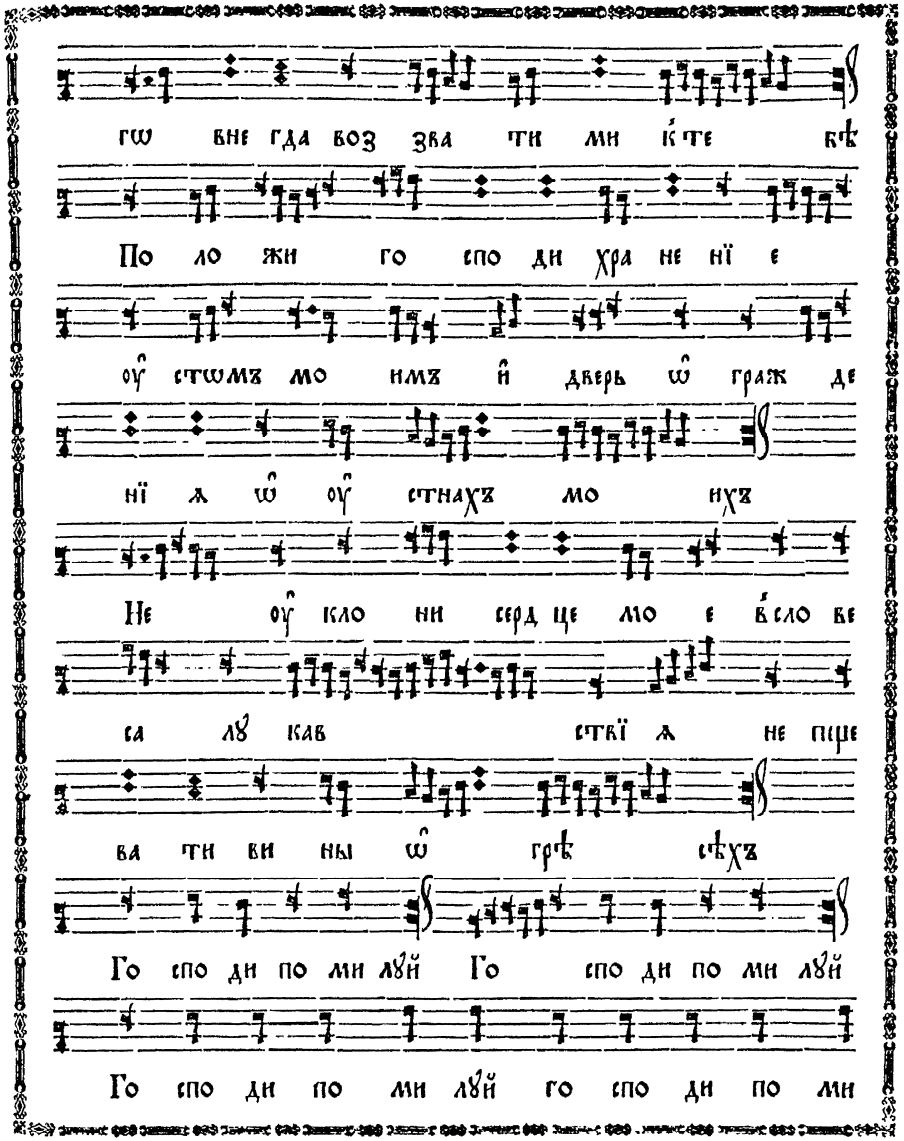

лꙋй го спо ди по ми лꙋй А̑ минь

Го спо ди по ми лꙋй Го спо ди по

ми лꙋй Те бѣ го спо ди

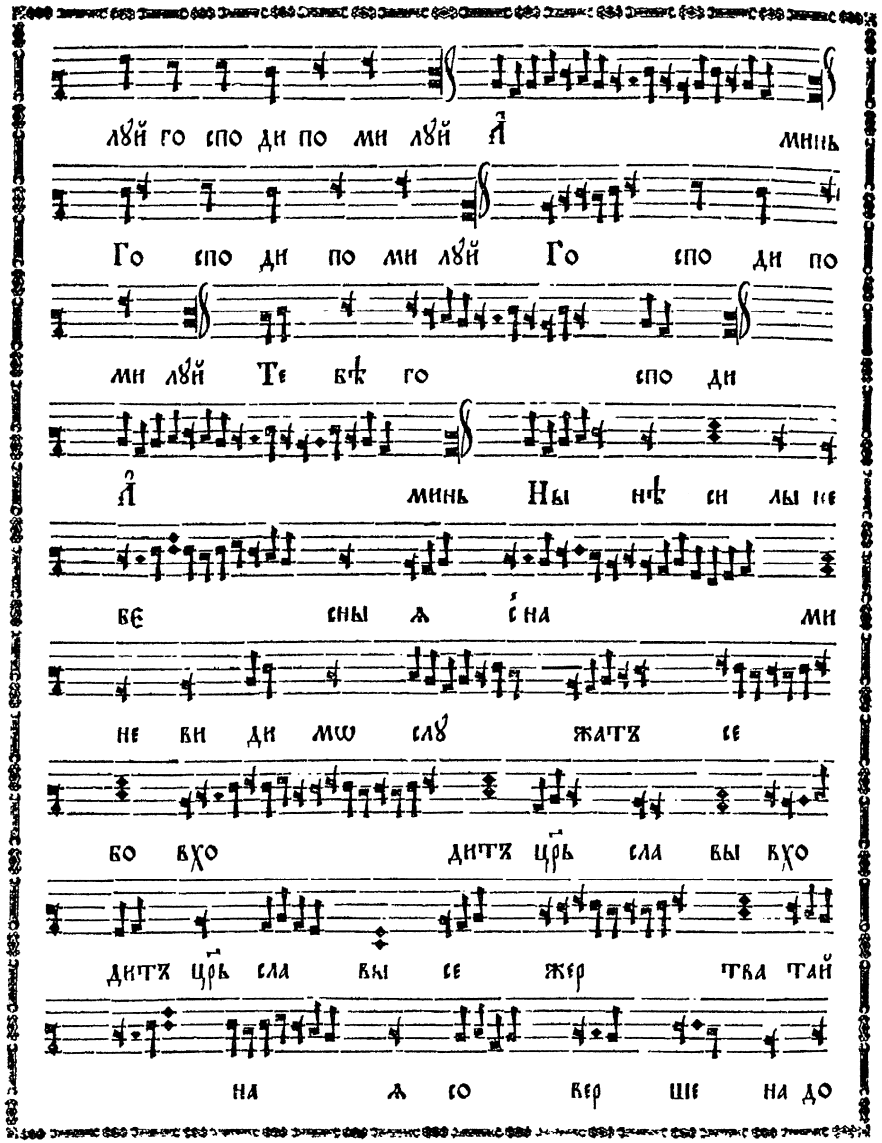

А̑ минь Ны нѣ си лы не

бе сны ѧ с҃на ми

не ви ди мѡ слꙋ жатъ се

бо вхо дитъ цр҃ь сла вы вхо

дитъ цр҃ь сла вы се жер тва тай

на ѧ со вер ше на до

рꙋ̈ но сит сѧ до рꙋ̈ но сит сѧ

Вѣ ро ю и̑ лю бо вї ю при стꙋ

пимъ да при ча стни цы жиз ни

вѣч ны ѧ бꙋ демъ А̑л ли лꙋ ї а

а̑л ли лꙋ ї а а̑л ли лꙋ ї а

а̑л ли лꙋ ї а а̑л ли лꙋ

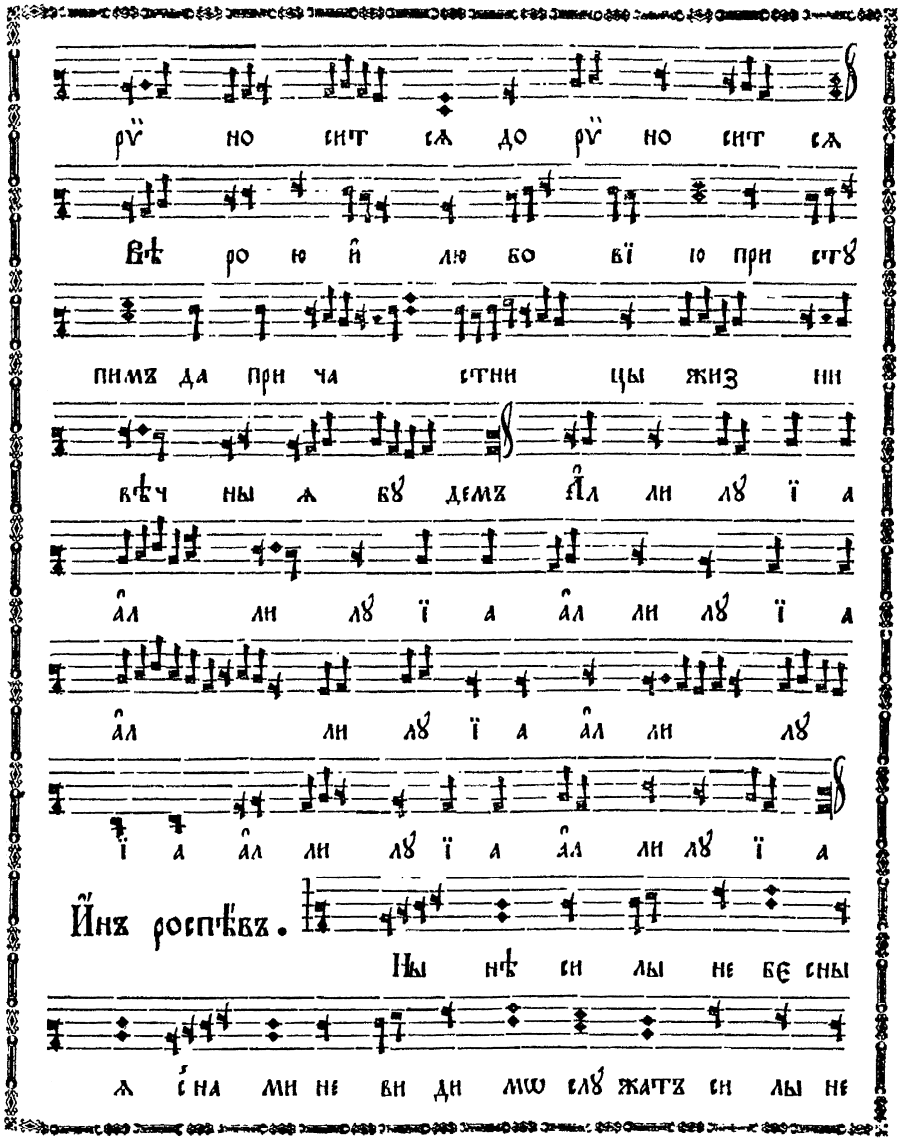

ї а а̑л ли лꙋ ї а а̑л ли лꙋ ї а

Йнъ роспѣвъ.

Ны нѣ си лы не бе сны

ѧ с҃на ми не ви ди мѡ слꙋ жатъ си лы не

fol. 171 verso

fol. 172

бє сны ѧ с҆на ми не ви ди мѡ слꙋ жатъ

се бо вхо дитъ цр҃ь сла вы се жер тва

тай на ѧ со вер ше на тай на ѧ со

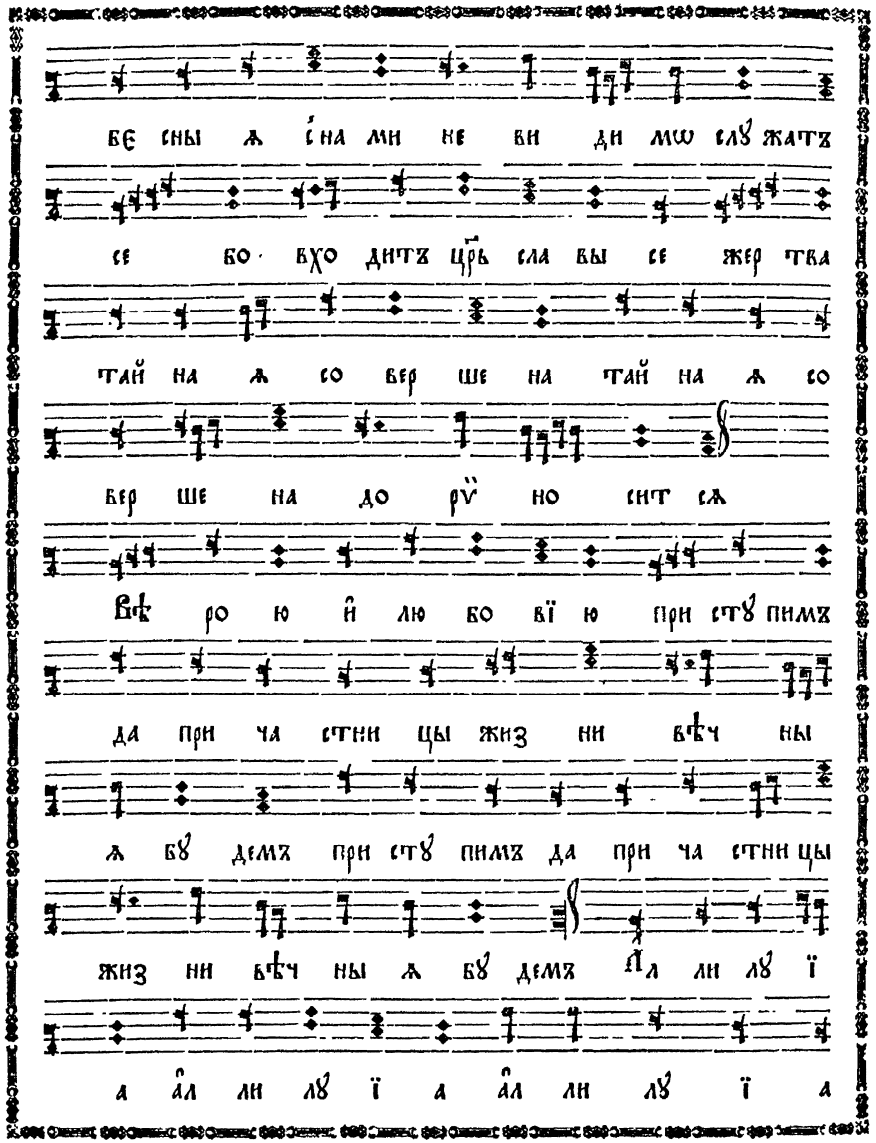

вер ше на до рꙋ̀ но сит сѧ

Вѣ ро ю и҆ лю бо вї ю при стꙋ пимъ

да при ча стни цы жиз ни вѣч ны

ѧ бꙋ демъ при стꙋ пимъ да при ча стни цы

жиз ни вѣч ны ѧ бꙋ демъ А҆л ли лꙋ ї

а а҆л ли лꙋ ї а а҆л ли лꙋ ї а

fol. 172 verso

а҆л ли лꙋ ї а а҆л ли лꙋ ї а

Го спо ди по ми лꙋй Го спо ди по ми лꙋй

По дай го спо ди По дай го спо ди

Те бѣ го спо ди

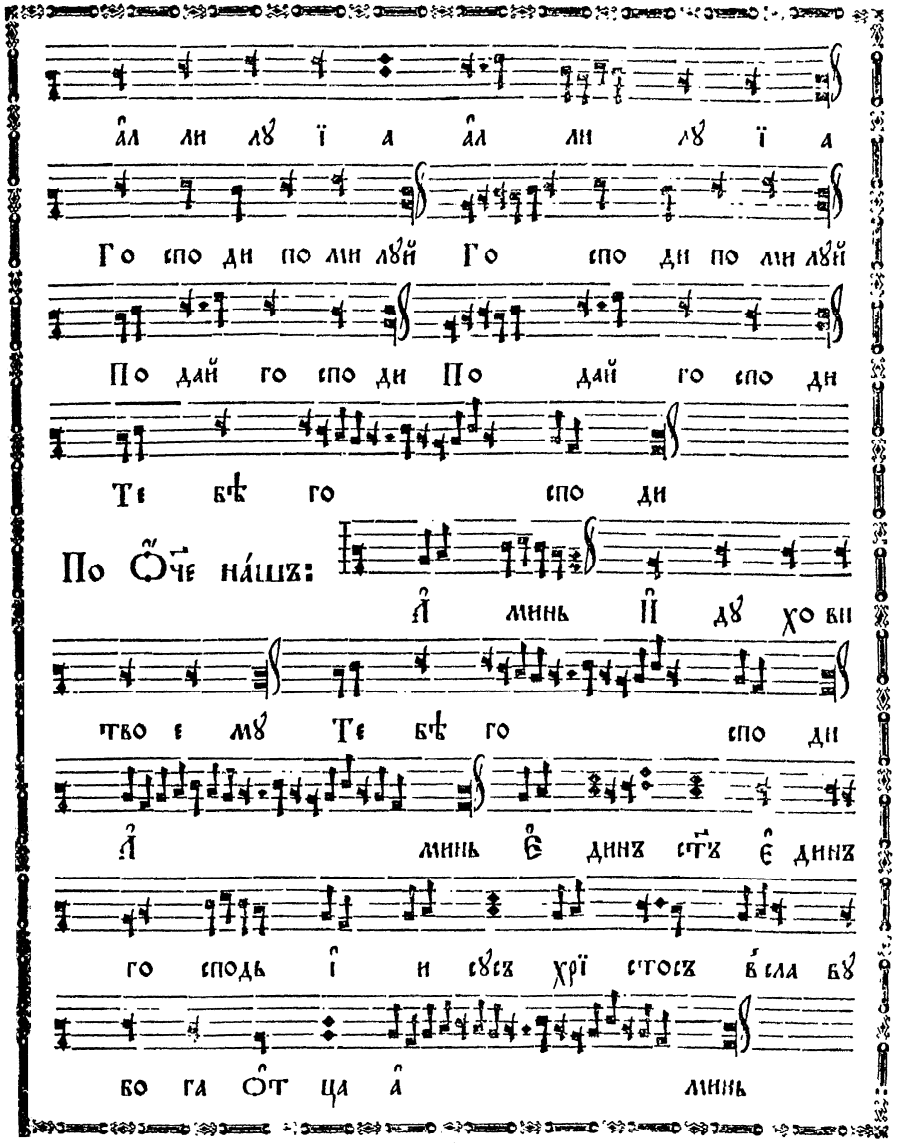

По Ѻ҆ч҃е на́шъ:

А҆ минь И҆ дꙋ хо ви

тво е мꙋ Те бѣ го спо ди

А҆ минь Є҆ динъ ст҃ъ Є҆ динъ

го сподь і҆ и сꙋсъ хрї стосъ в҆сла бꙋ

бо га Ѻ҆т ца а҆ минь

м҃д

fol. 173

Инъ роспѣвъ.

Е динъ е динъ стъ е

динъ го сподь го сподь і и сусъ хрї стосъ

в сла ву бо га от ца а минь

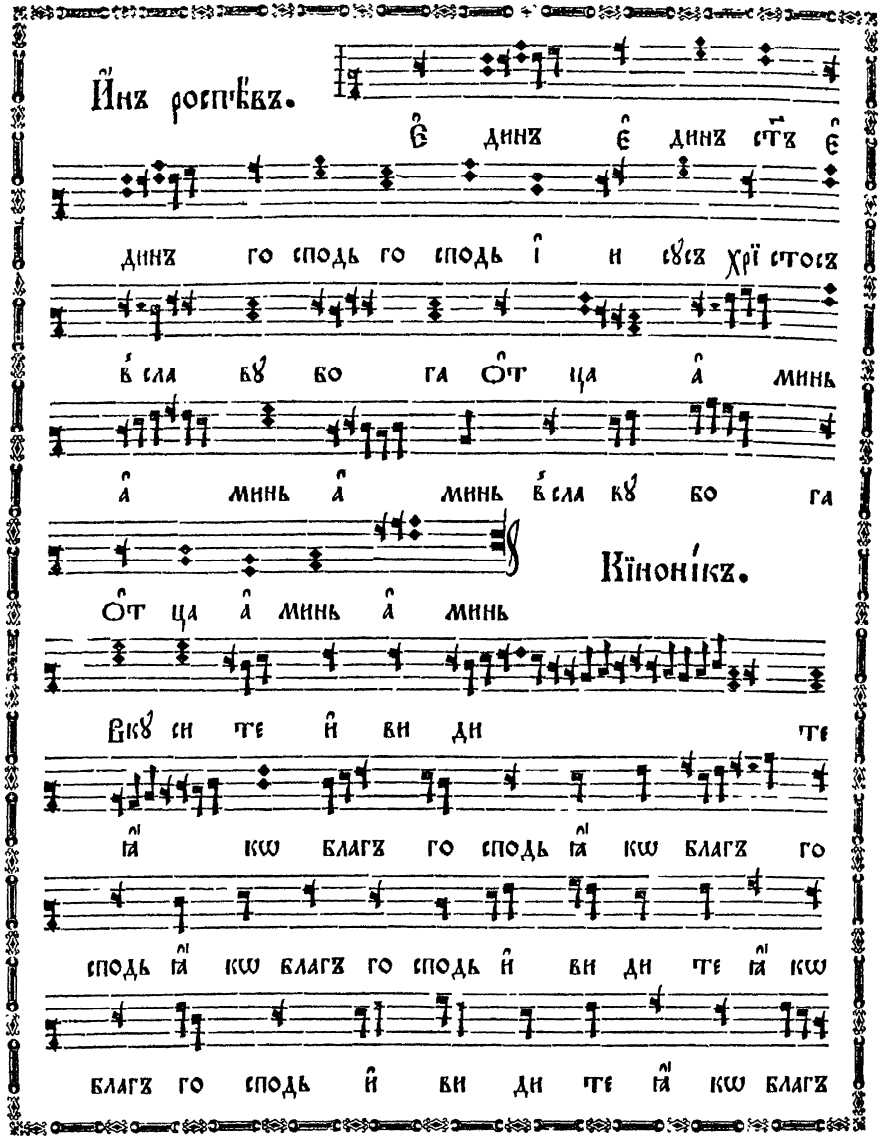

а минь а минь в сла ву бо га

от ца а минь а минь

Кїноні́къ.

Вку си те и ви ди те

ꙗ кѡ благъ го сподь ꙗ кѡ благъ го

сподь ꙗ кѡ благъ го сподь и ви ди те ꙗ кѡ

благъ го сподь и ви ди те ꙗ кѡ благъ

го сподь ꙗ кѡ благъ го сподь ꙗ кѡ

благъ го сподь Ал ли лу ї а ал ли

лу ї а ал ли лу ї а ал ли лу

ї а ал ли лу ї а ал ли лу ї

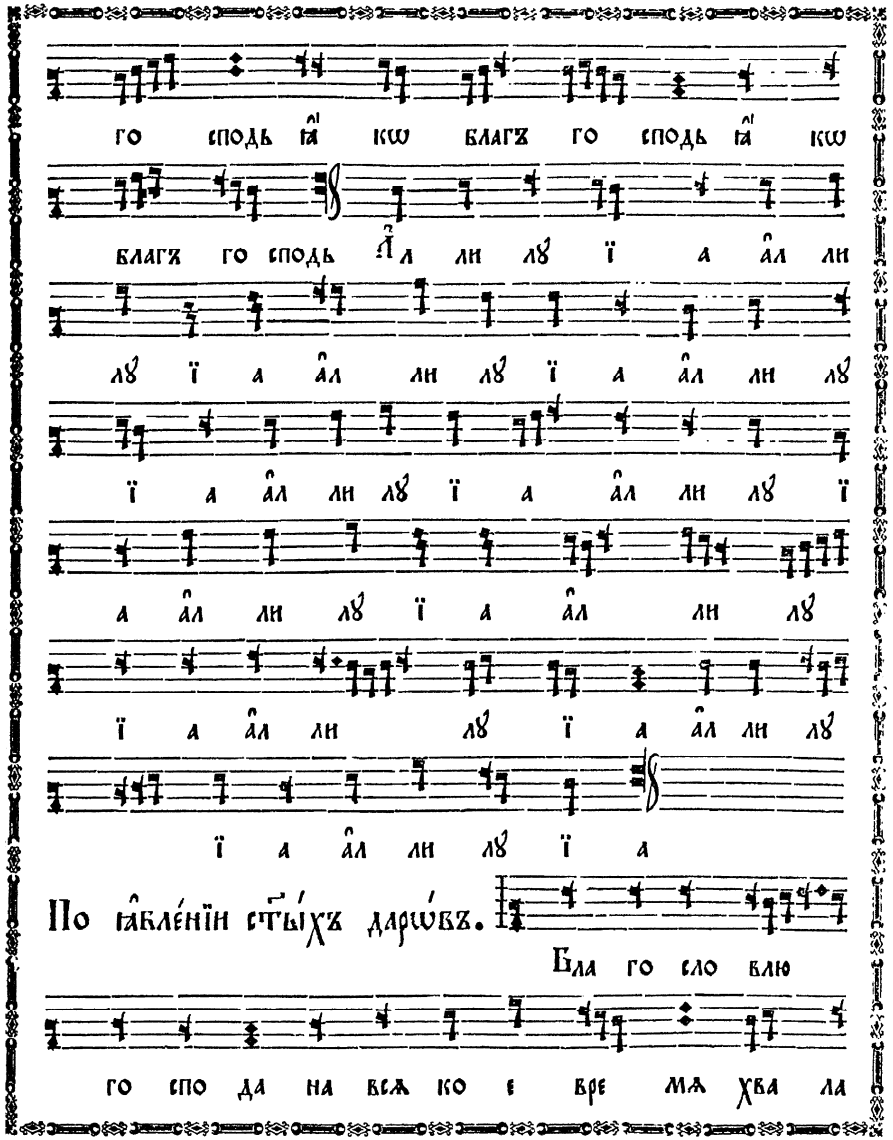

а ал ли лу ї а ал ли лу

ї а ал ли лу ї а ал ли лу

ї а ал ли лу ї а

По ꙗбле́нїи ст҃ы́хъ даро́въ.

Бла го сло влю

го спо да на всѧ ко е вре мѧ хва ла

є҆ гѡ во оу҆ стѣхъ мо ихъ хлѣбъ не бе сный и҆
ча шꙋ жиз ни вкꙋ си те и҆ ви ди те
ꙗ҆ кѡ благъ го сподь а҆л ли лꙋ ї а а҆л
ли лꙋ ї а а҆л ли лꙋ ї а

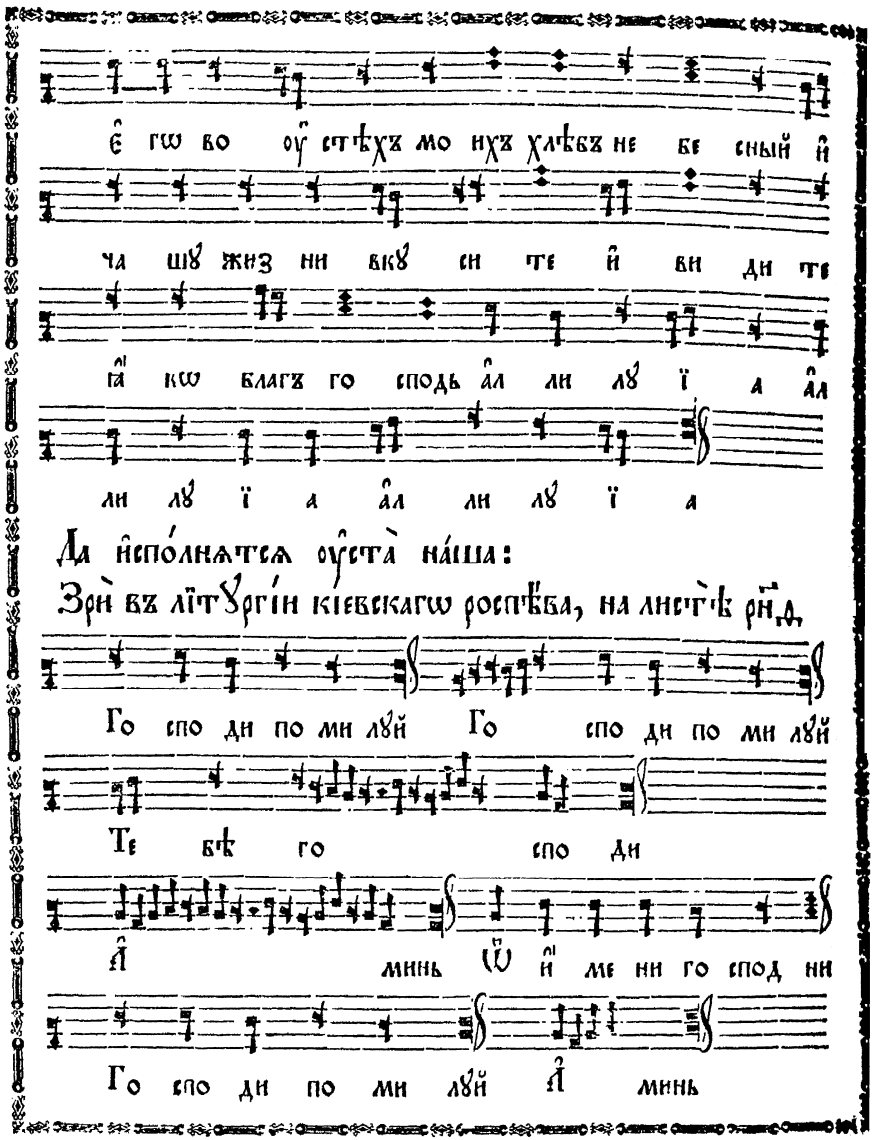

Да и҆спо́лнѧтсѧ оу҆ста̀ на́ша:
Зрѝ въ лїтꙋргі́и кі́евскагѡ роспѣ́ва, на листѣ̀ рн҃д.

Го спо ди по ми лꙋй Го спо ди по ми лꙋй
Те бѣ го спо ди
А҆ минь Ѿ и҆ ме ни го спод ни
Го спо ди по ми лꙋй А҆ минь

Бꙋ ди и҆ мѧ го спод не бла го сло ве
но ѿ ны нѣ и҆ до вѣ ка Три́жды.

Въ лїтꙋргі́ю васі́лїа вели́кагѡ, вмѣ́стѡ
Досто́йно є҆́сть:

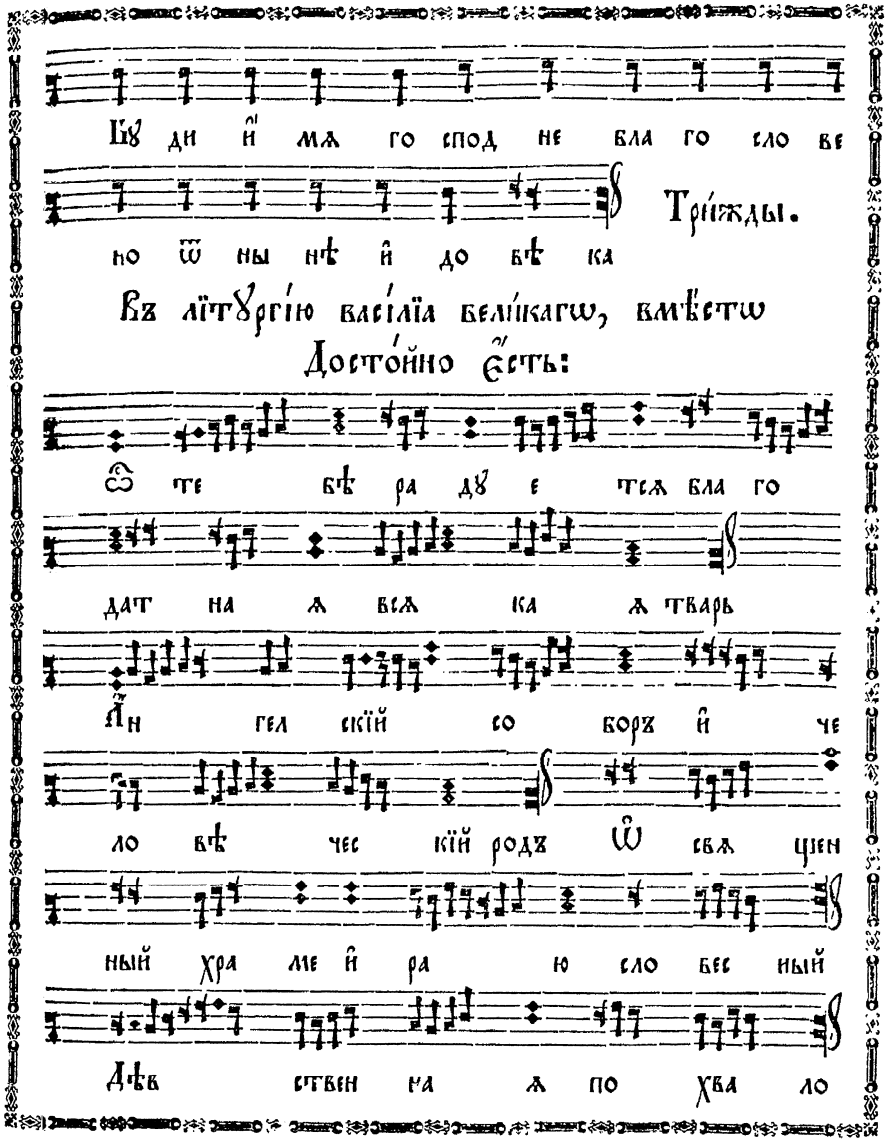

Ѿ те бѣ ра дꙋ е тсѧ бла го
дат на ѧ всѧ ка ѧ тварь
А҆н гел скїй со боръ и҆ че
ло вѣ чес кїй родъ Ѿ свѧ щен
ный хра ме и҆ ра ю сло вес ный
Дѣв ствен на ѧ по хва ло

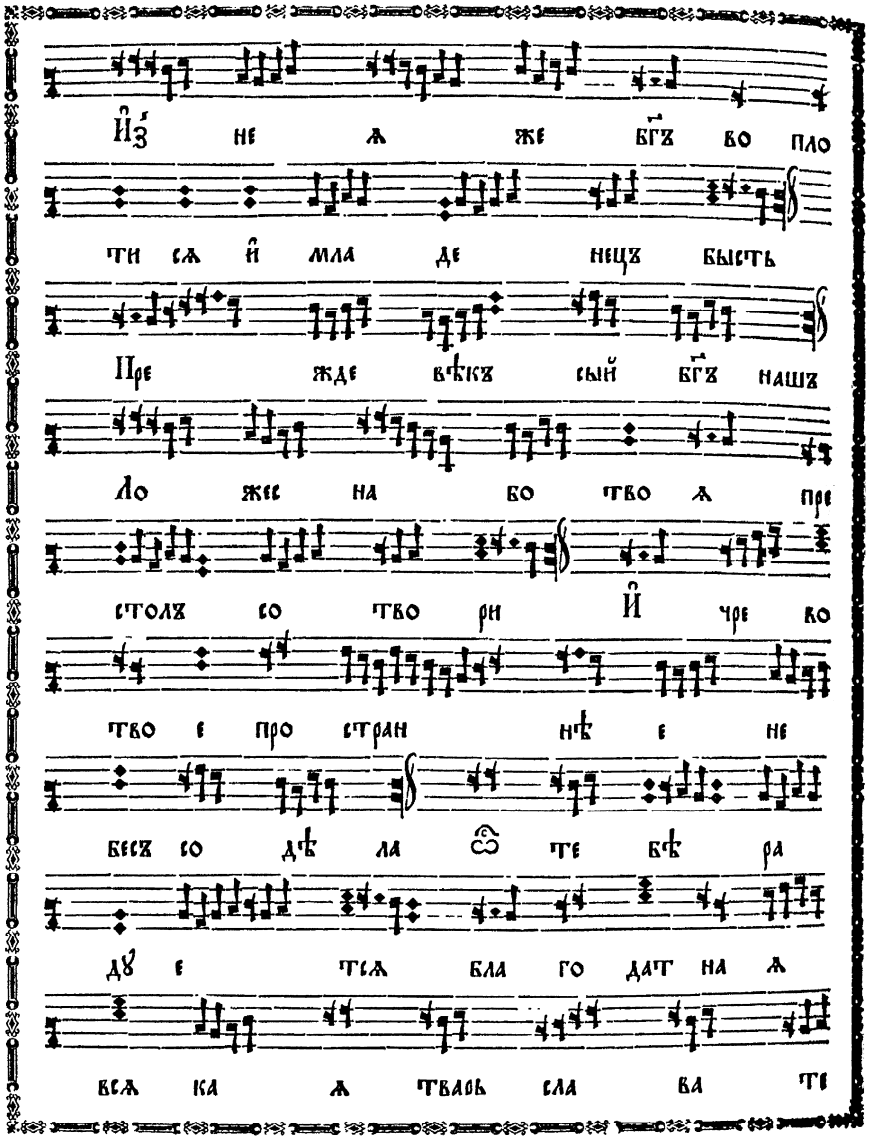

Из не ѧ же бг҃ъ во пло
ти сѧ и҆ мла де нецъ бысть
Пре жде вѣкъ сый бг҃ъ нашъ
Ло жес на бо тво ѧ пре
столъ со тво ри И҆ чре во
тво е про стран нѣ е не
бесъ со дѣ ла ѿ те бѣ ра
дꙋ е тсѧ бла го дат на ѧ
всѧ ка ѧ тварь сла ва те

Инъ роспѣвъ.

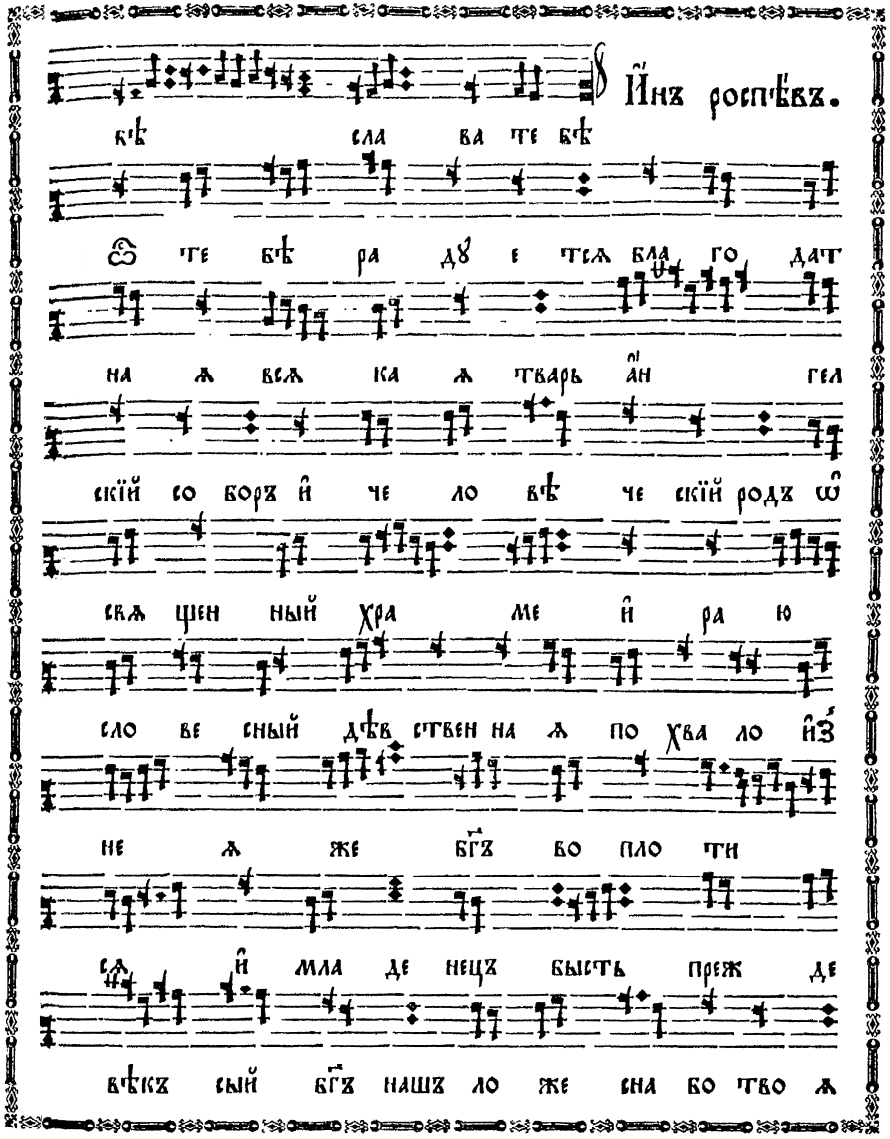

бѣ сла ва те бѣ
ѿ те бѣ ра дꙋ е тсѧ бла го дат
на ѧ всѧ ка ѧ тварь а҆н гел
скїй со боръ и҆ че ло вѣ че скїй родъ ѡ҆
свѧ щен ный хра ме и҆ ра ю
сло ве сный дѣв ствен на ѧ по хва ло и҆з
не ѧ же бг҃ъ во пло ти
сѧ и҆ мла де нецъ бысть преж де
вѣкъ сый бг҃ъ нашъ ло же сна бо тво ѧ

fol. 175 verso

fol. 176

пре столъ со тво ри и҆ чре во тво

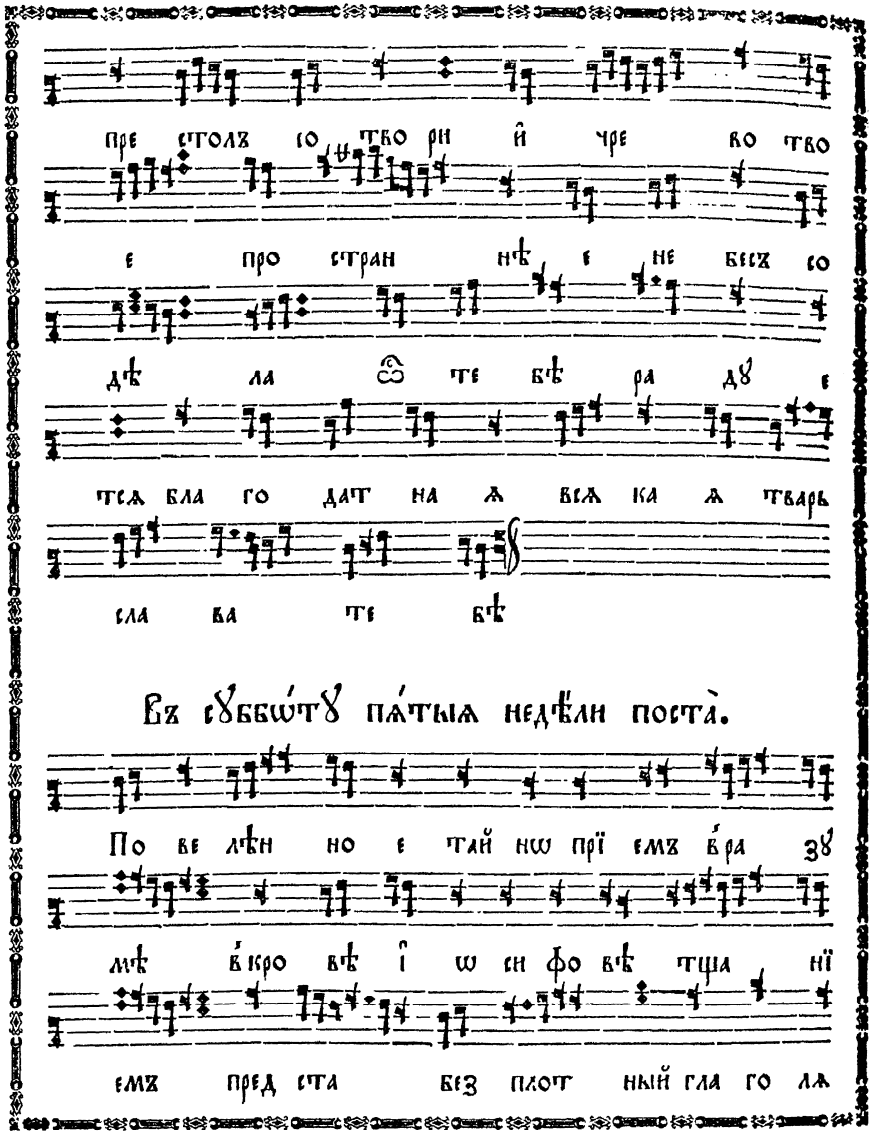

е про стран нѣ е не бесъ со

дѣ ла ѿ те бѣ ра дꙋ е

тсѧ бла го дат на ѧ всѧ ка ѧ тварь

сла ва те бѣ

Въ сꙋббѡ́тꙋ пѧ́тыѧ недѣ́ли поста̀.

Гре́ческаго роспѣва

По ве лѣн но е тай нѡ прї емъ в҆ра зꙋ

мѣ в҆кро вѣ і҆ ѡ си фо вѣ тща нї

емъ пред ста без плот ный гла го лѧ

не и скꙋ со брач нѣй при кло ни вый

схо жде нї емъ не бе са вмѣ ща е

тсѧ не из мѣн нѡ весь в҆тѧ є҆ го

же и҆ ви дѧ в҆ло же снахъ тво ихъ

прї ем ша ра бїй зракъ оу҆ жа са ю сѧ

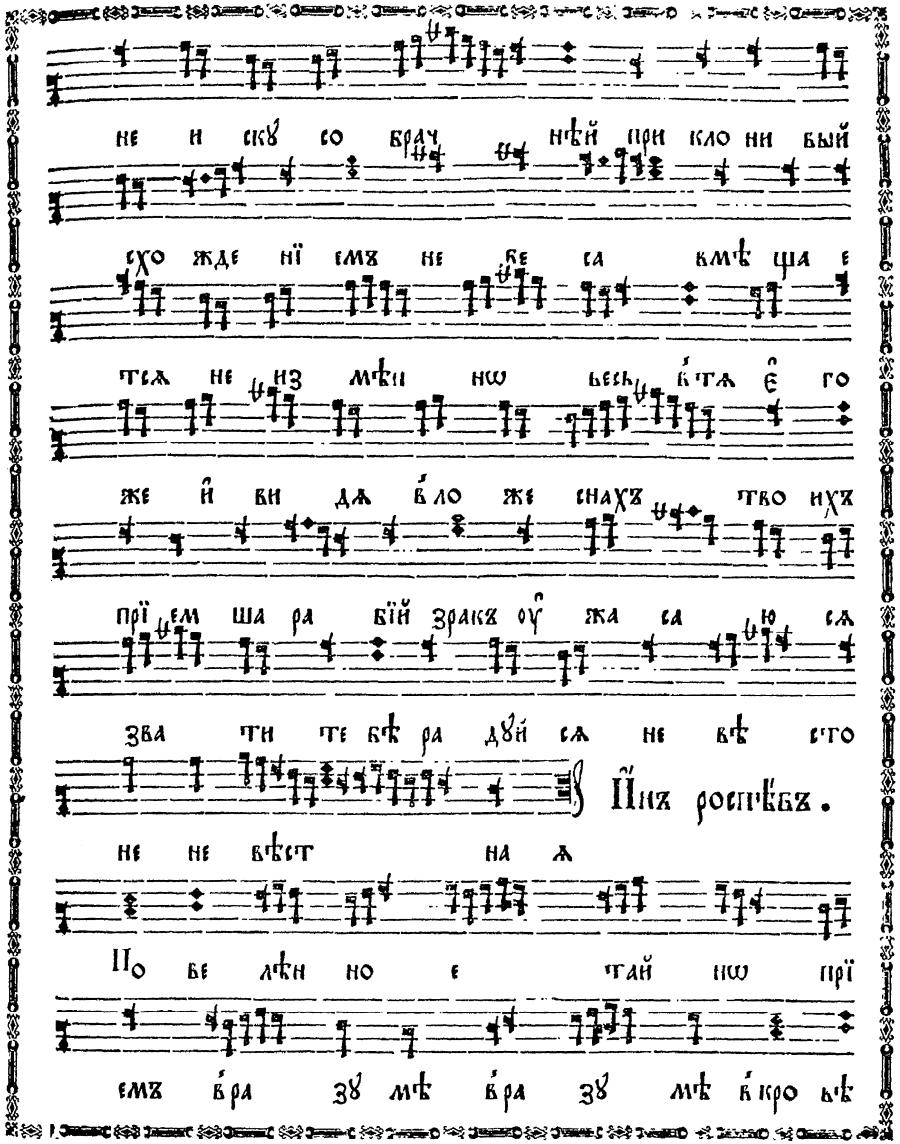

зва ти те бѣ ра дꙋй сѧ не вѣ сто

Ѝнъ роспѣвъ.

не не вѣст на ѧ

По ве лѣн но е тай нѡ прї

емъ в҆ра зꙋ мѣ в҆ра зꙋ мѣ в҆кро вѣ

м҃є

fol. 176 verso

fol. 177

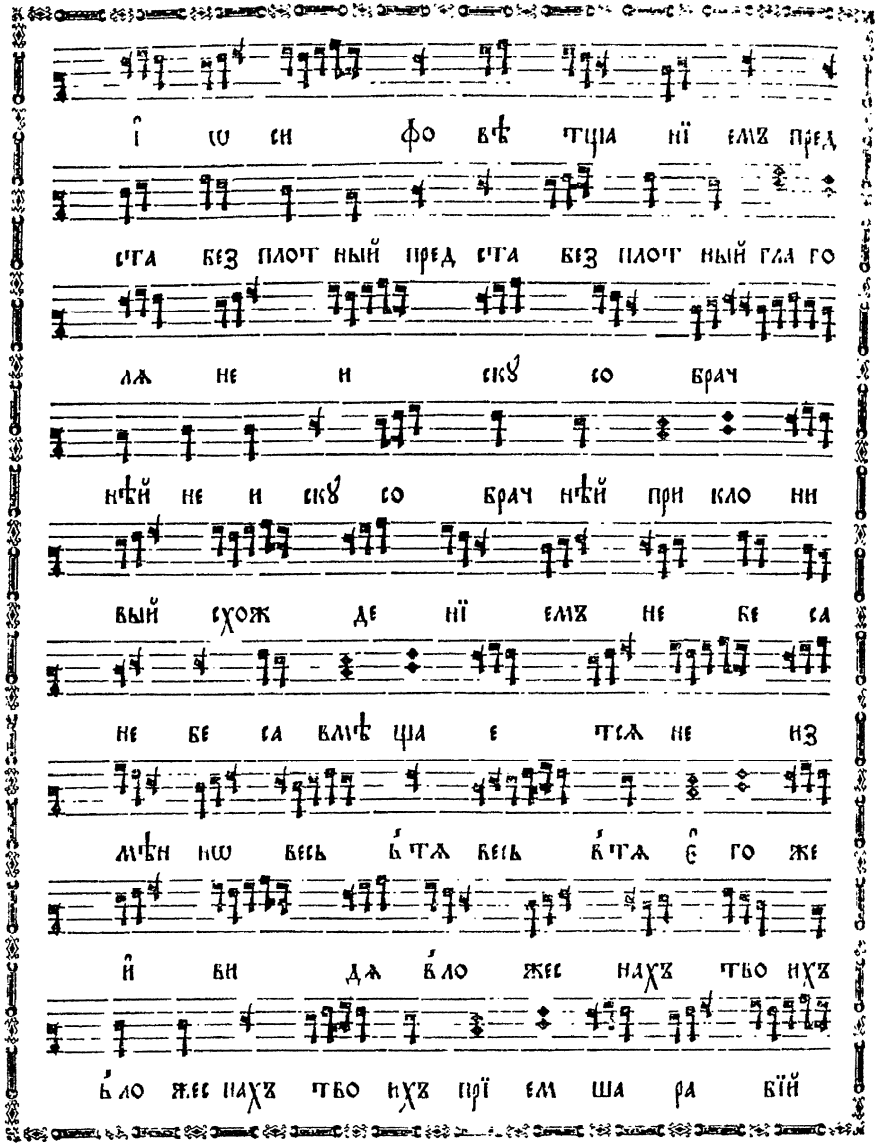

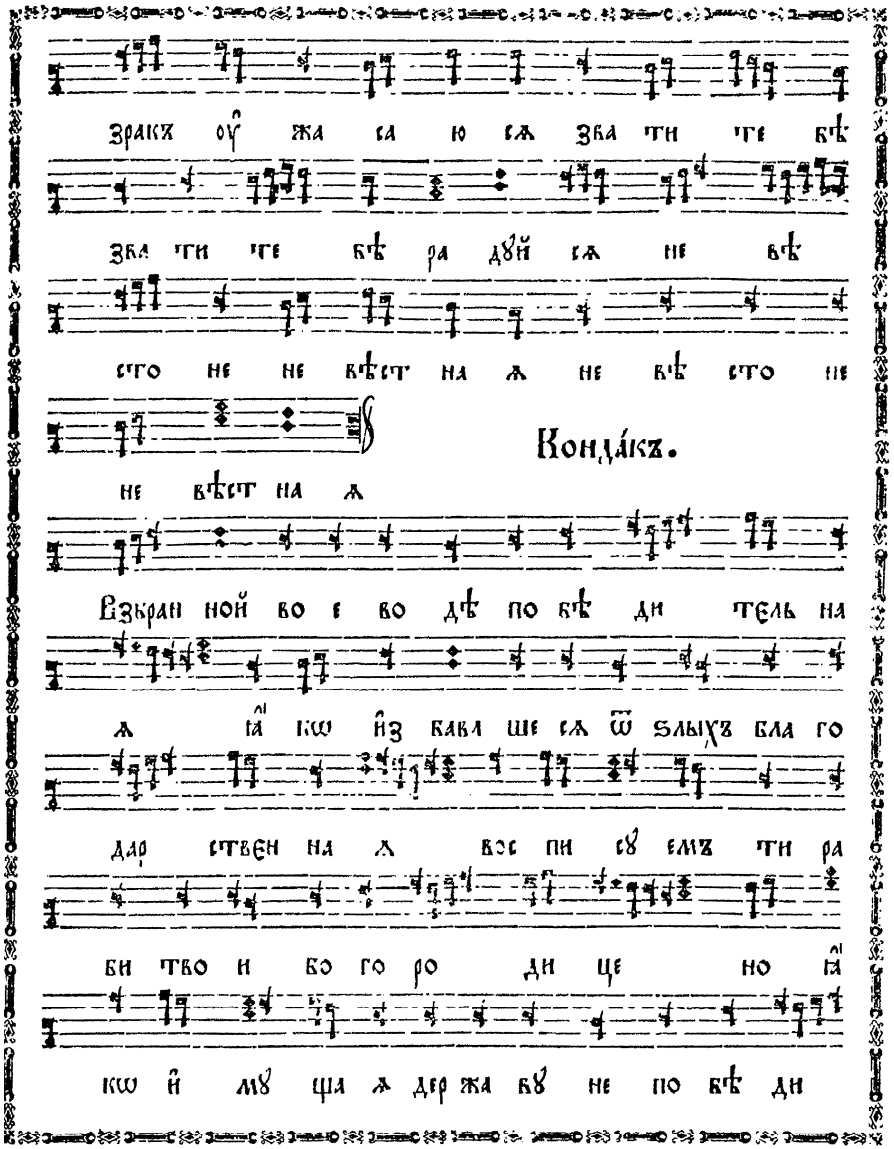

Гре-чес-кагo рос-пѣва

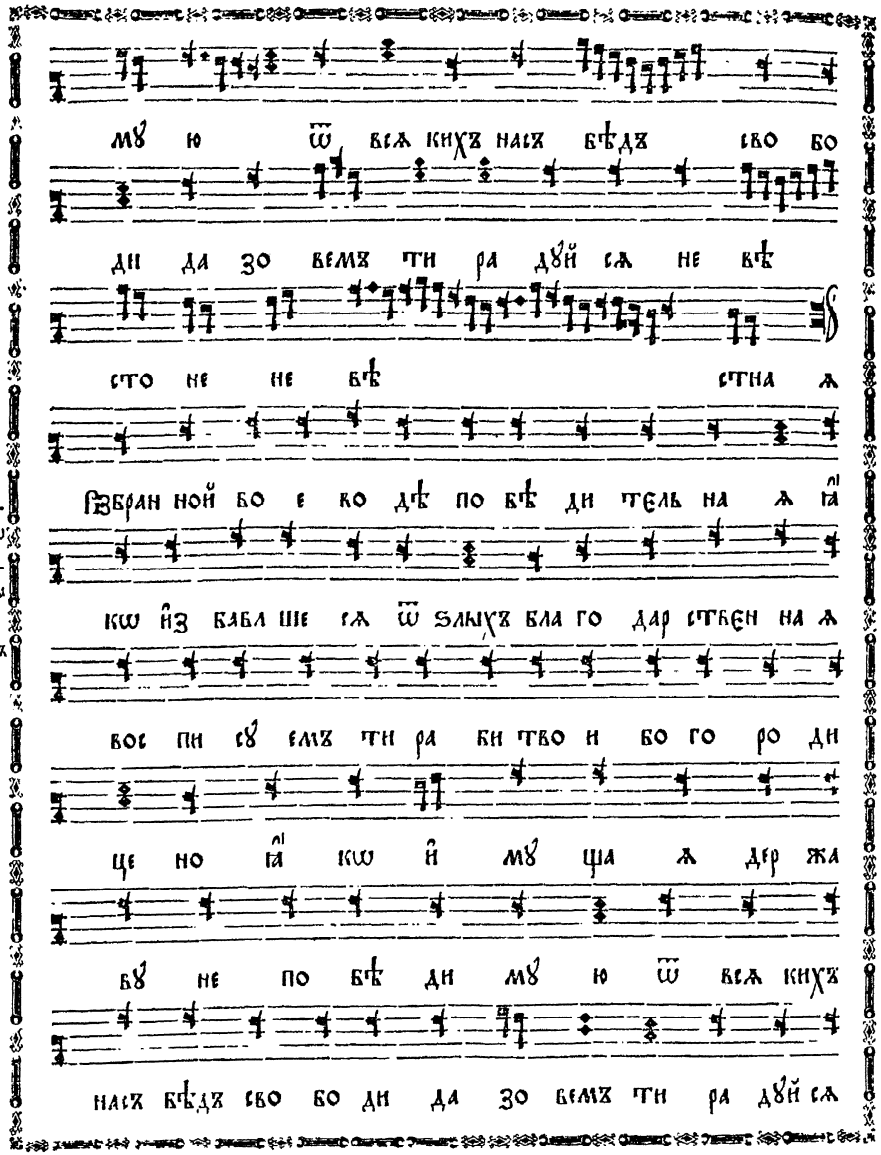
Кіевскаго роспѣва на глась й
мꙋ ю ѿ вса кихъ насъ вѣдъ сво бо
ди да зо вемъ ти ра дꙋй ся не вѣ
сто не не вѣ стна а
Ѕбран ной бо е ко дѣ по вѣ ди тель на а гі
ко йз бабы ше ся ѿ злыхъ бла го дар ствен на а
вос пи сꙋ емъ ти ра би тво и бо го ро ди
це но гі ко й мꙋ ща а дер жа
вꙋ не по вѣ ди мꙋ ю ѿ вса кихъ
насъ вѣдъ сво бо ди да зо вемъ ти ра дꙋй ся

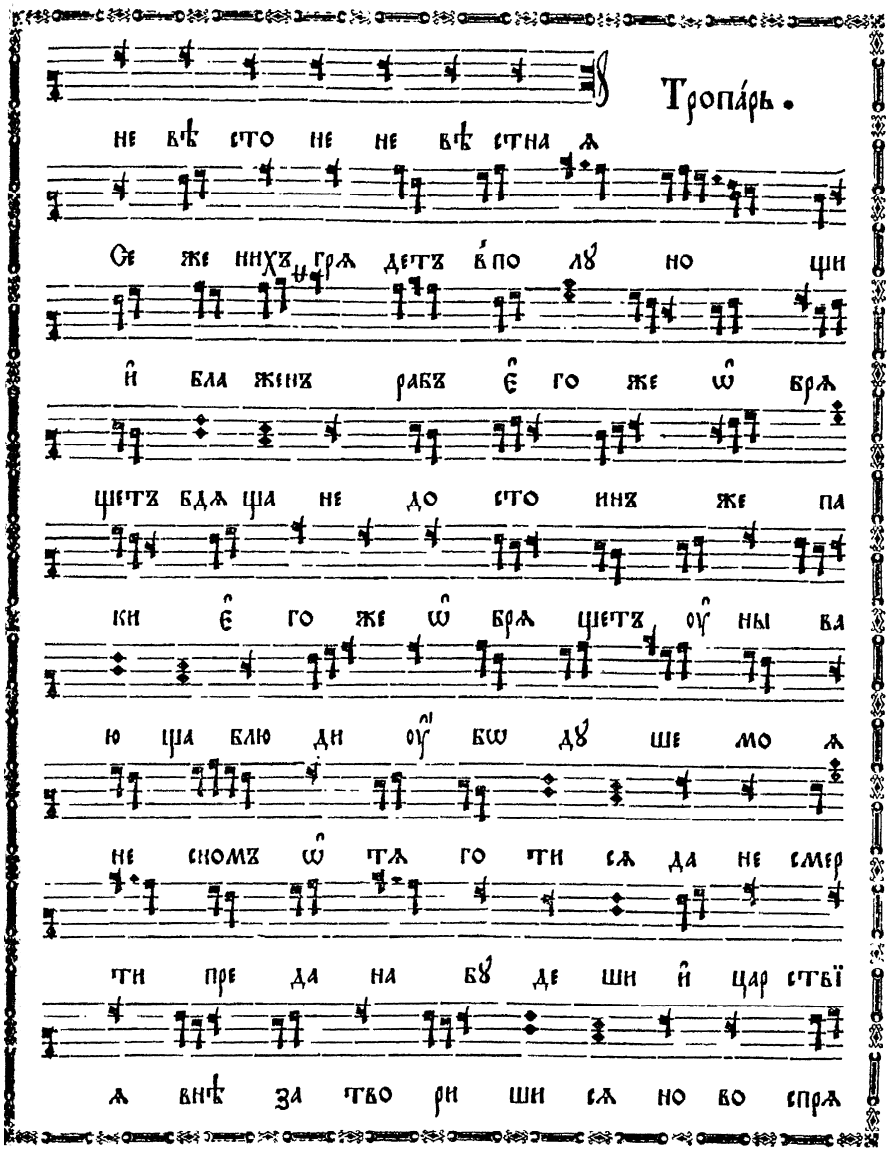
Тропа́рь.
Знаменнаго роспѣва
не вѣ сто не не вѣ стна а
Се же нихъ гра детъ по мꙋ но ци
й бла женъ рабъ е го же ѡ бра
щетъ бдя ща не до сто инъ же па
ки е го же ѡ бра щетъ оу ны ва
ю ща блю ди оу бѡ дꙋ ше мо а
не сномъ ѡ тъ го ти ся да не смер
ти пре да на бꙋ де ши й цар ствї
а внѣ за тво ри ши ся но во спра

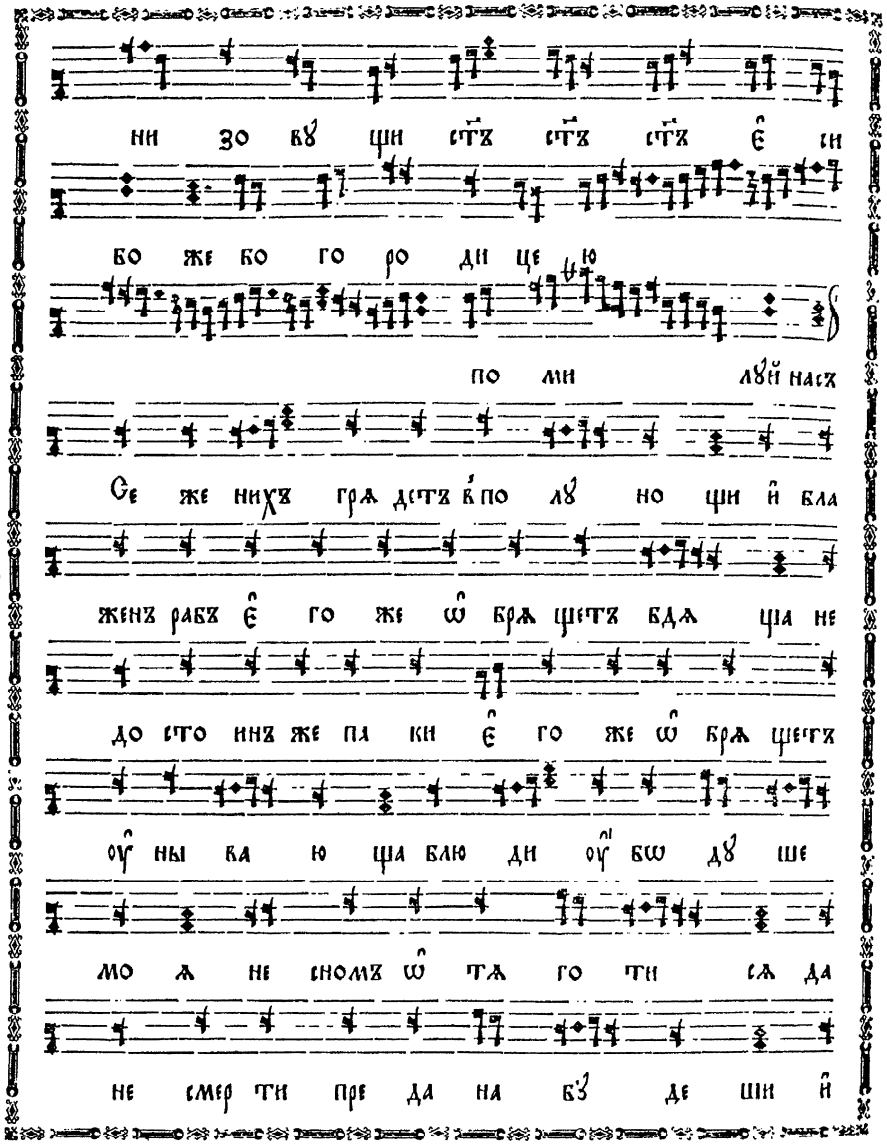

Кіевскаго роспѣва

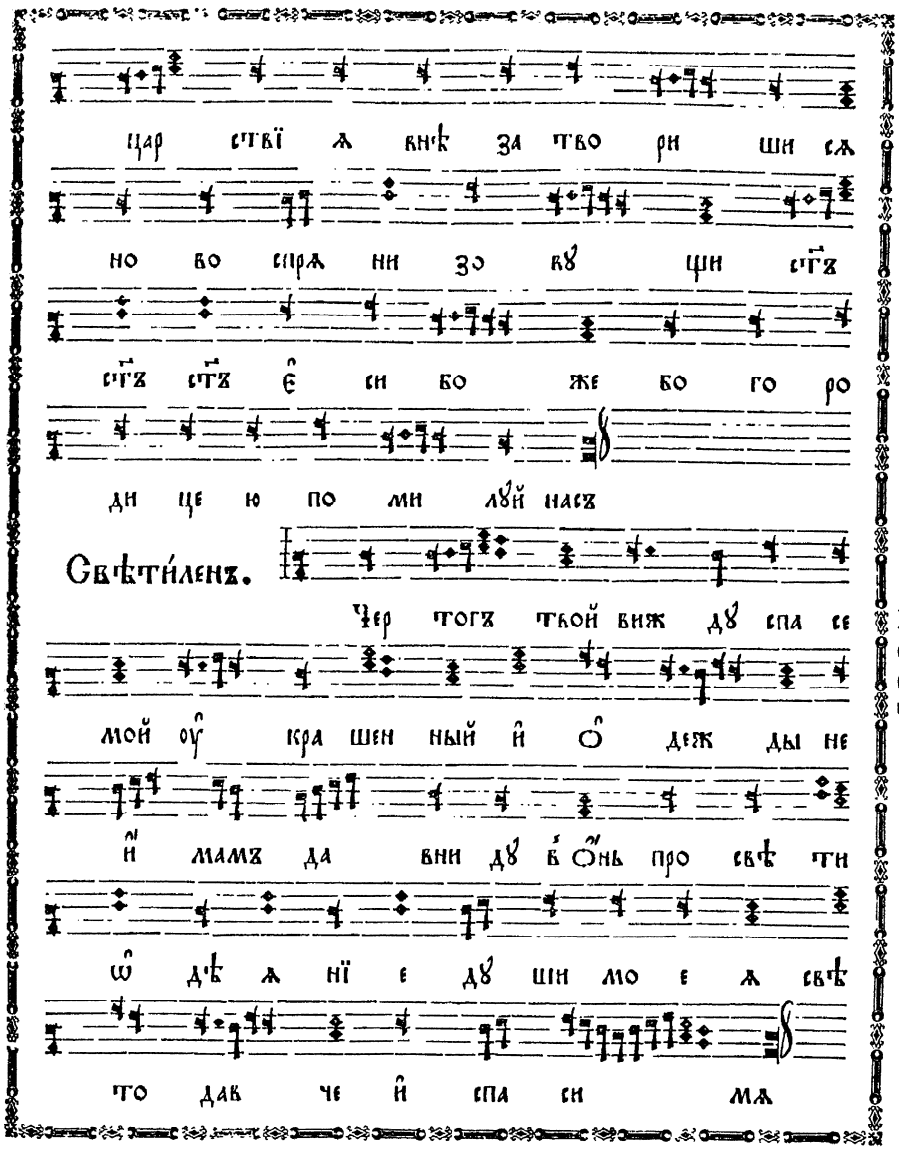

Кіевскаго роспѣва

Въ вели́кїй четверто́къ тропа́рь.

Зна́меннагѡ роспѣва

Є҆ гда сла внї и оу҆ че ни цы на оу҆
мо ве нї и ве че ри про
свѣ ща хꙋ сѧ то гда і҆ ꙋ
да ѕло че сти вый сре бро лю бї емъ
не дꙋ го вавъ ѡ҆ мра ча ше сѧ и҆
без за кѡн нымъ сꙋ дї ѧмъ те бе
пра вед на го сꙋ дї ю
пре да етъ виждь и҆ мѣ

нїй ра чи те лю сихъ ра ди оу҆
да вле нї е оу҆ по тре бив ша
бѣ жи не сы ты ѧ дꙋ ши оу҆ чи
те лю та кѡ ва ѧ дер знꙋв шї
ѧ и҆ же ѡ҆ всѣхъ бла гїй го спо
ди сла ва те бѣ
Є҆ гда сла внї и оу҆ че ни цы на
оу҆ мо ве нї и ве че ри про свѣ ща
хꙋ сѧ то гда і҆ ꙋ да ѕло че сти

Кїевскагѡ роспѣва

м҃ѕ

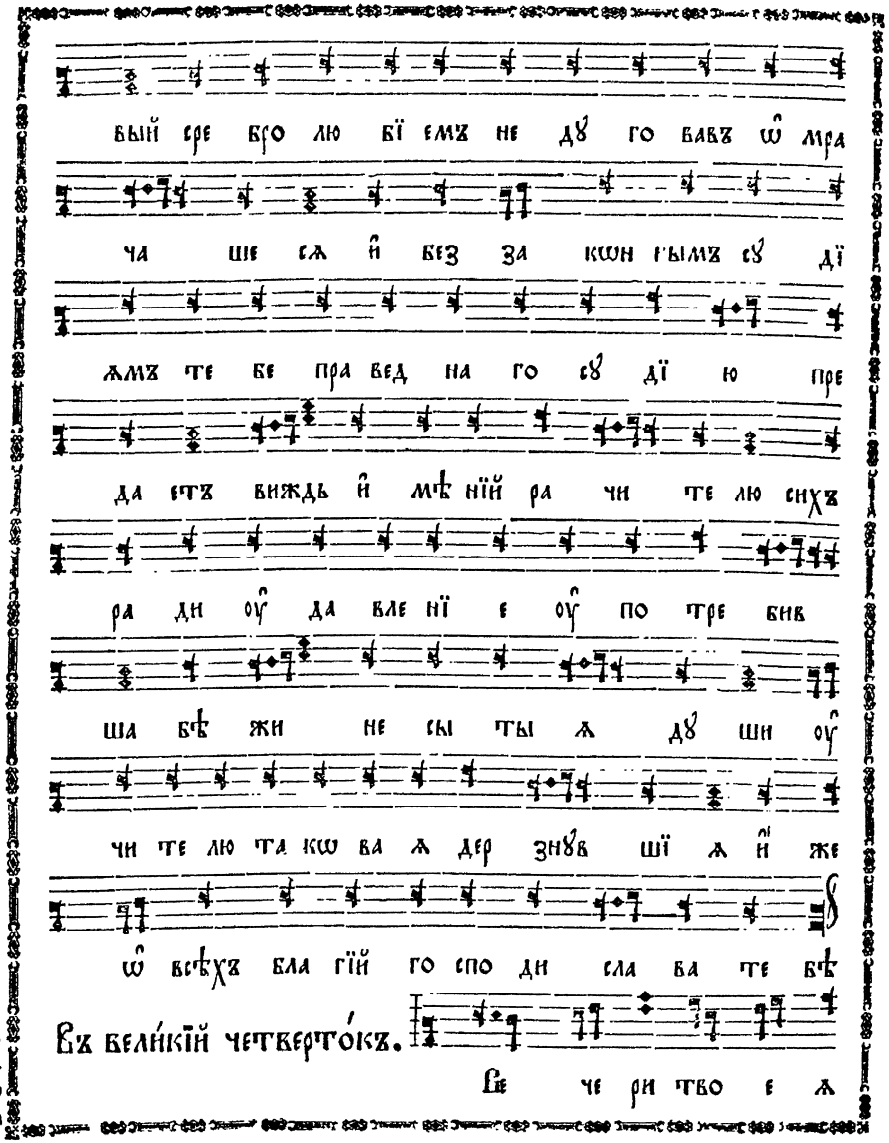

Знаменнаго роспѣва

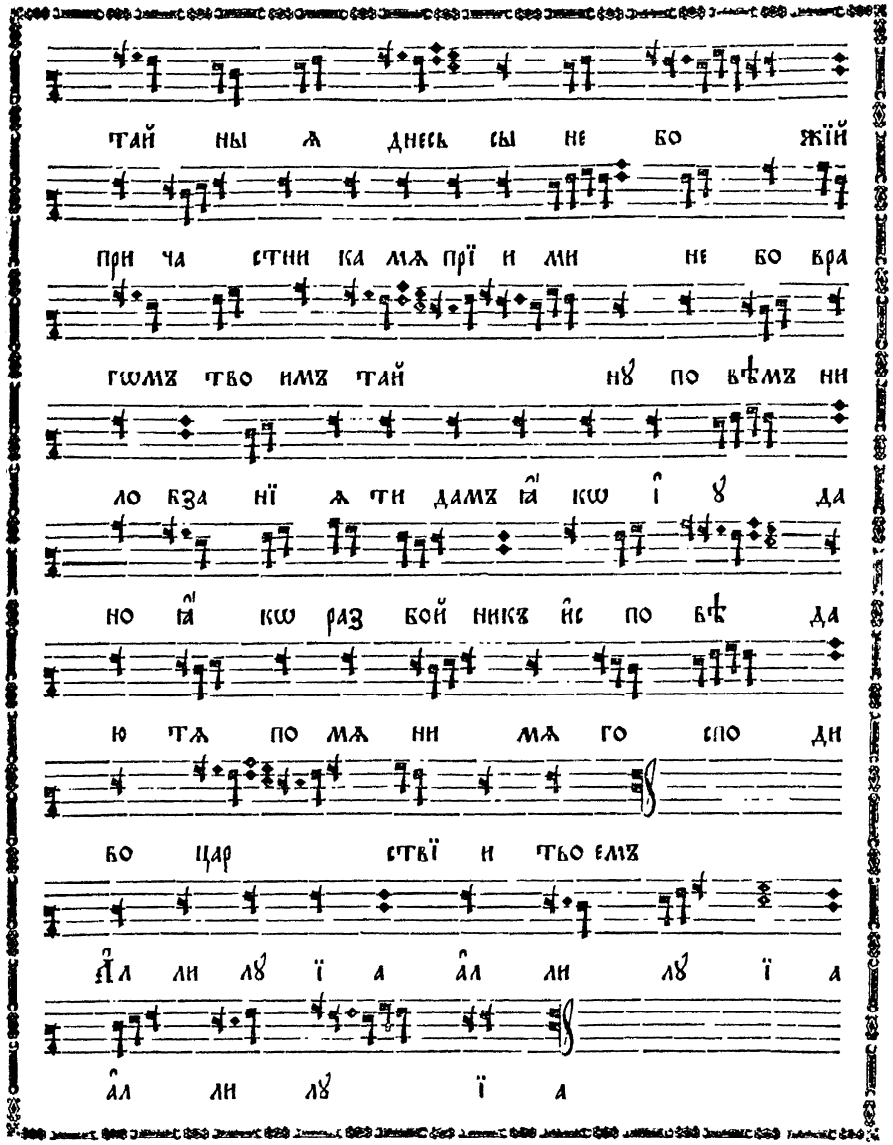

Въ вели́кїй пѧто́къ ве́чера, Сла́ва, и҆ ны́нѣ, гла́съ є҃:

Зна́мен-наго рос-пѣва

Те бе ѡ҆ дѣ ю ща го сѧ свѣ томъ ꙗ҆

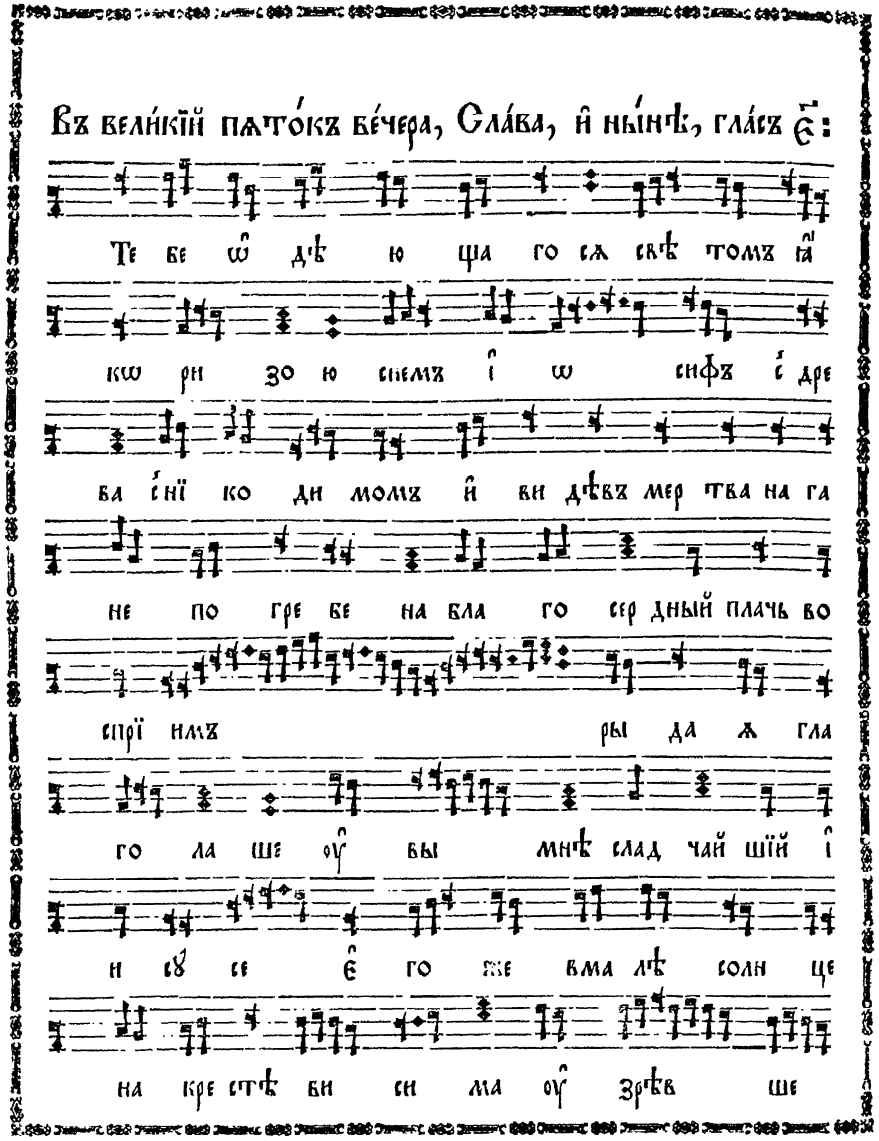

кѡ ри зо ю снемъ і҆ ѡ сифъ с҆ дре

ва с҆нї ко ди момъ и҆ ви дѣвъ мер тва на га

не по гре бе на бла го сер дный плачь во

спрї имъ ры да ѧ гла

го ла ше ѹ҆ вы мнѣ слад чай шїй і҆

и сꙋ се є҆ го же вма лѣ солн це

на кре стѣ ви си ма ѹ҆ зрѣв ше

е мра комъ ѡ҆ бла га ше сѧ

и҆ зем лѧ стра хомъ ко ле

ба ше сѧ и҆ раз ди ра ше сѧ

цер ков на ѧ за вѣ са но се ны

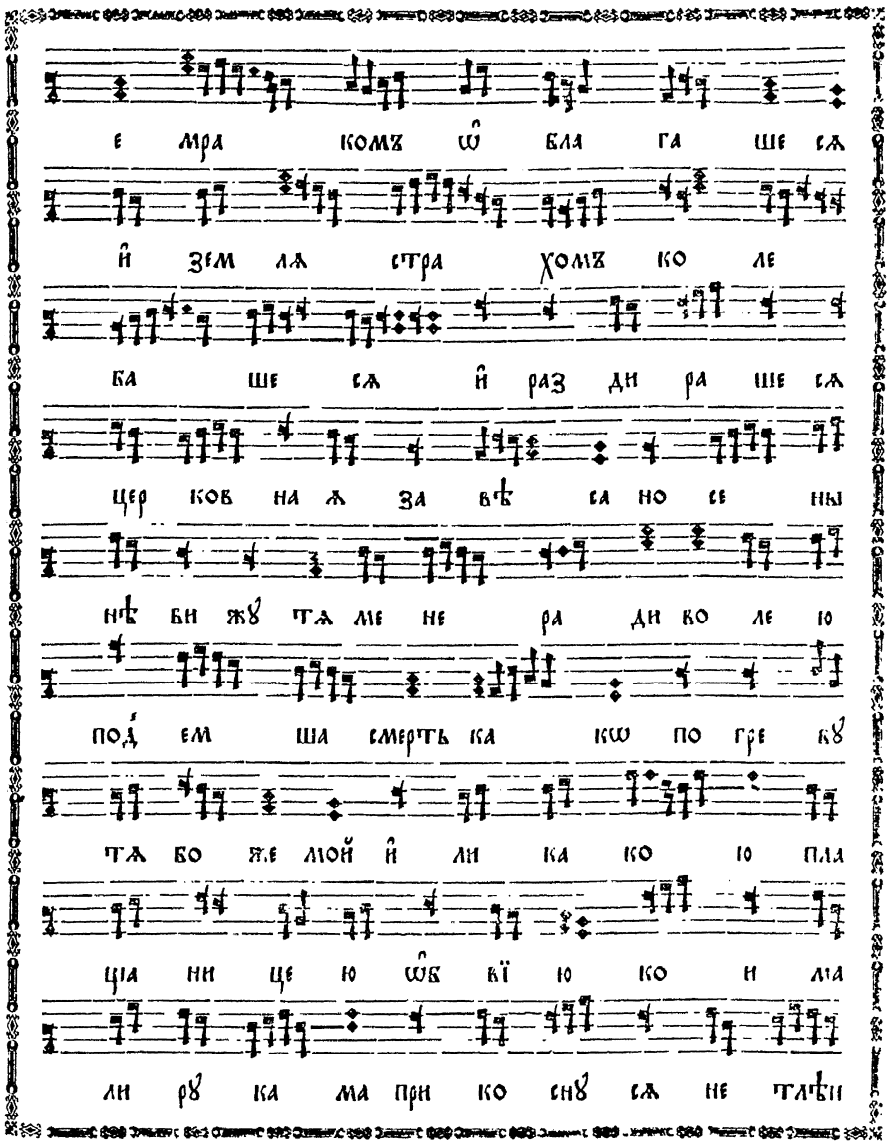

нѣ ви жꙋ тѧ ме не ра ди во ле ю

под҆ ем ша смерть ка кѡ по гре бꙋ

тѧ бо же мой и҆ ли ка ко ю пла

ща ни це ю ѡ҆б вї ю ко и ма

ли рꙋ ка ма при ко снꙋ сѧ не тлѣн

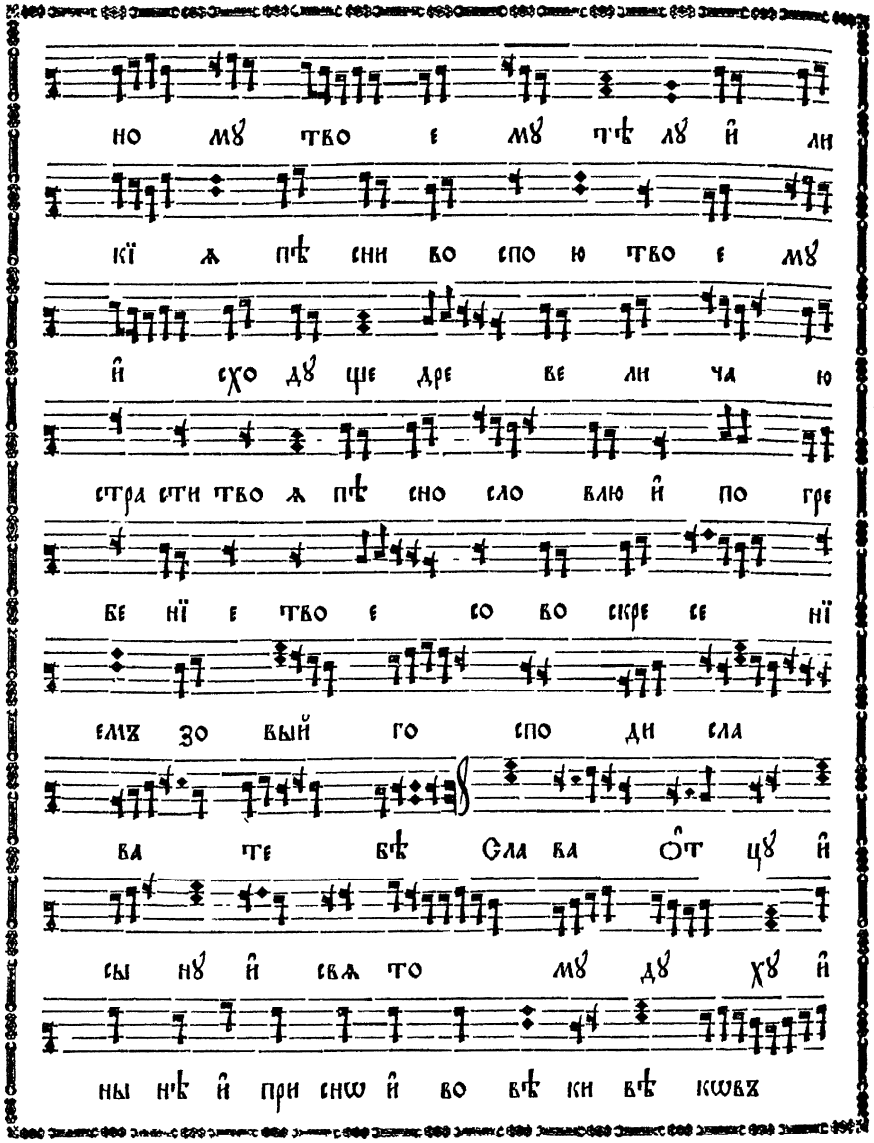

но мꙋ тво е мꙋ тѣ лꙋ и҆ ли
кї ѧ пѣ сни во спо ю тво е мꙋ
и҆ схо дꙋ ще дре ве ли ча ю
стра сти тво ѧ пѣ сно сло влю и҆ по гре
бе нї е тво е со во скре се нї
емъ зо вый го спо ди сла
ва те бѣ Сла ва ѻ҆т цꙋ и҆
сы нꙋ и҆ свѧ то мꙋ дꙋ хꙋ и҆
ны нѣ и҆ при снѡ и҆ во вѣ ки вѣ кѡвъ

Бо́л-гар-скагѡ рос-пѣва

fol. 183 verso

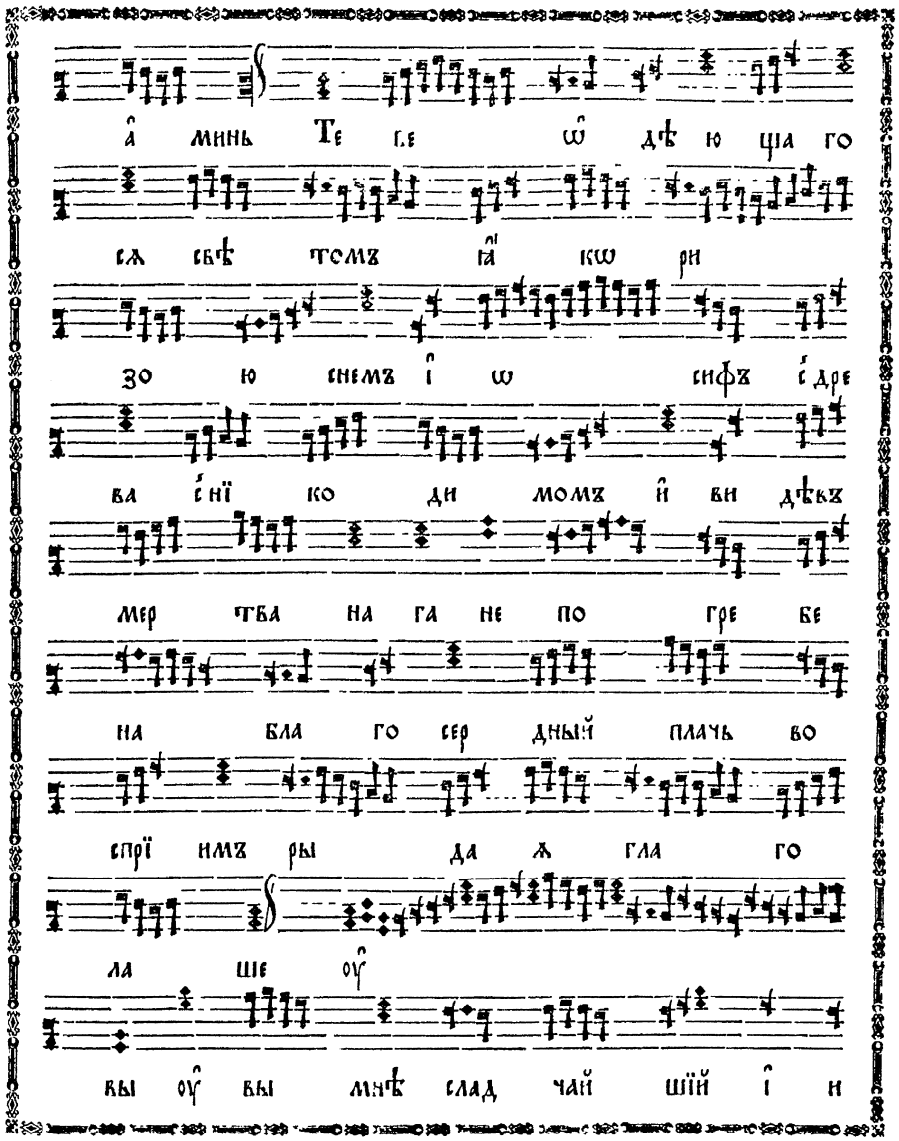

а҆ минь Те бе ѡ҆ дѣ ю ща го
сѧ свѣ томъ ꙗ҆ кѡ ри
зо ю снемъ і҆ ѡ сифъ с҆дре
ва с҆нї ко ди момъ и҆ ви дѣвъ
мер тва на га не по гре бе
на бла го сер дный плачь во
спрї имъ ры да ѧ гла го
ла ше ѹ҆
вы ѹ҆ вы мнѣ слад чай шїй і҆ и

fol. 184

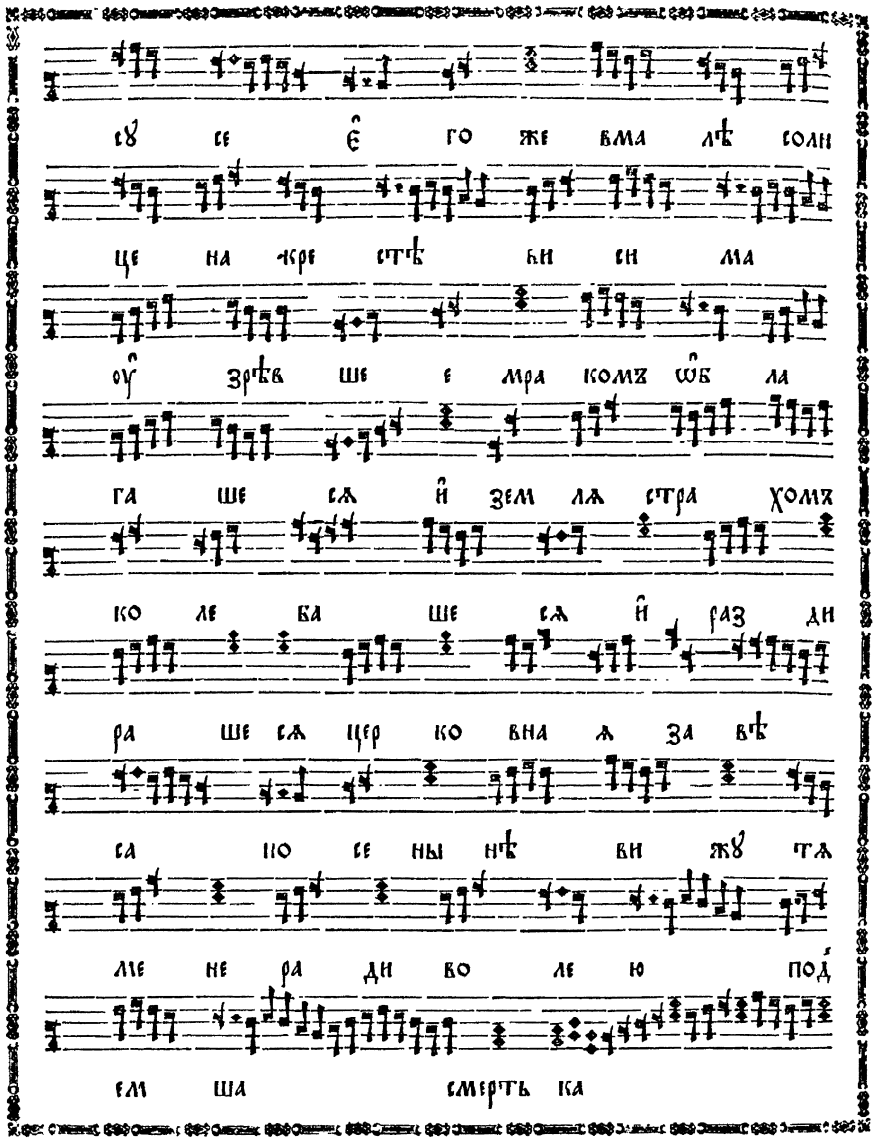
сꙋ се є҆ го же вма лѣ соли
це на кре стѣ ви си ма
оу҆ зрѣв ше е мра комъ ѡ҆б ла
га ше сѧ и҆ зем лѧ стра хомъ
ко ле ба ше сѧ и҆ раз ди
ра ше сѧ цер ко вна ѧ за вѣ
са но се ны нѣ ви жꙋ тѧ
ме не ра ди во ле ю под
ем ша смерть ка

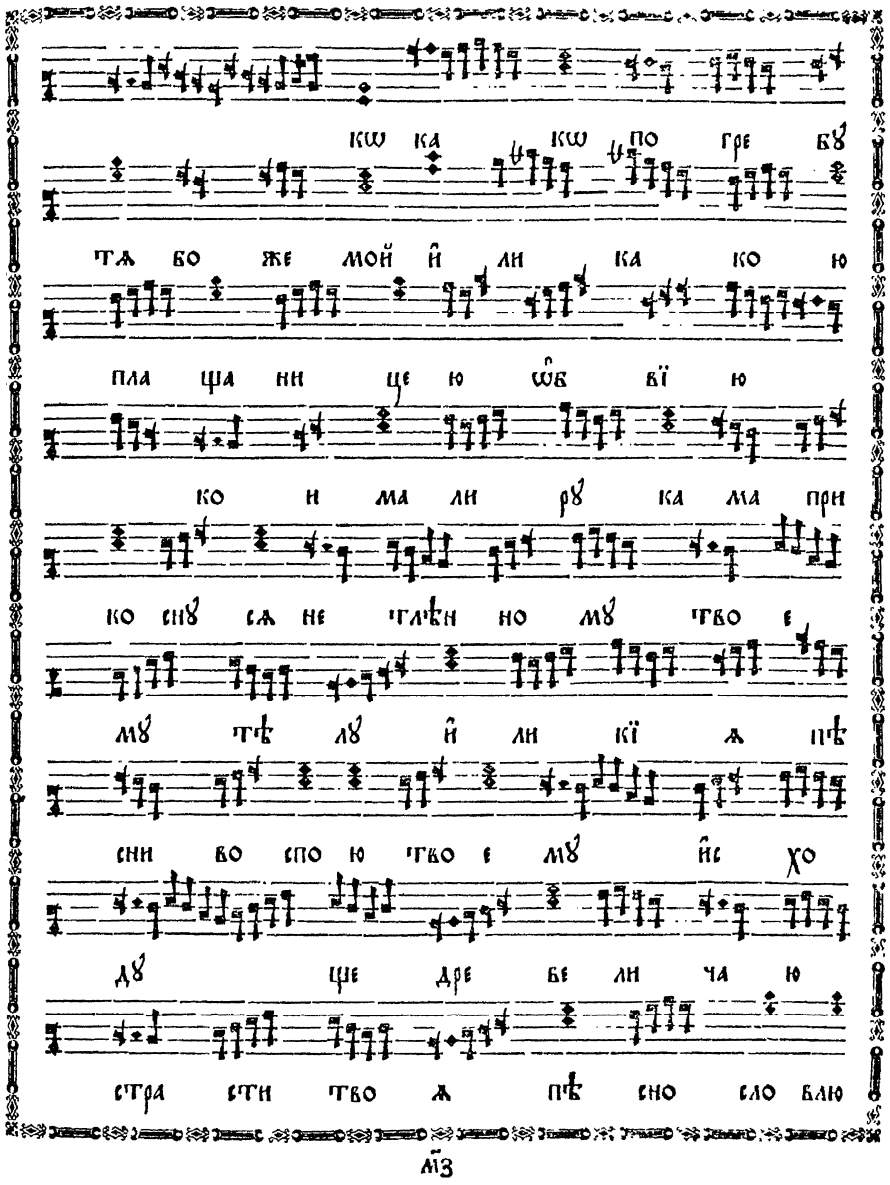
кѡ ка кѡ по гре бꙋ
тѧ бо же мой и҆ ли ка ко ю
пла ща ни це ю ѡ҆б ві ю
ко и ма ли рꙋ ка ма при
ко снꙋ сѧ не тлѣн но мꙋ тво е
мꙋ тѣ лꙋ и҆ ли кї ѧ пѣ
сни во спо ю тво е мꙋ и҆с хо
дꙋ ще дре бе ли ча ю
стра сти тво ѧ пѣ сно сло влю

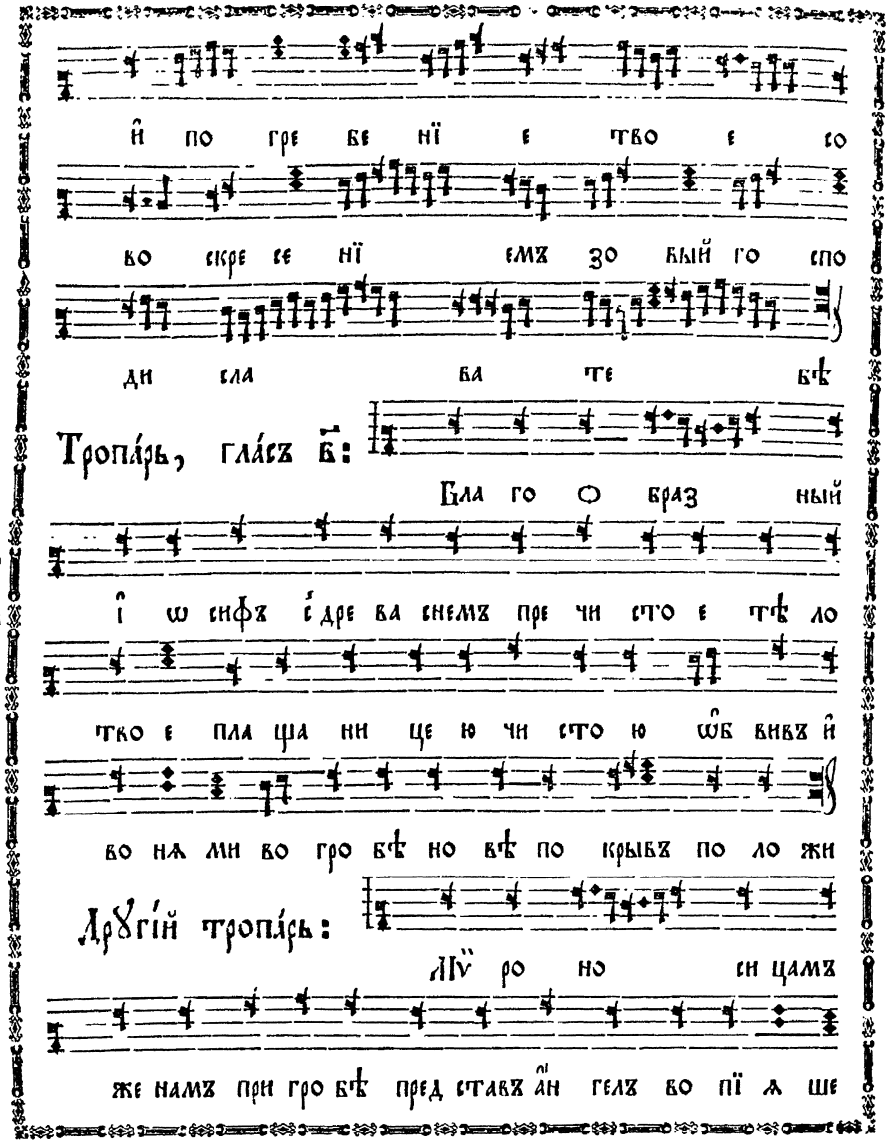

Гре́ чес кагѡ рос пѣ́вa

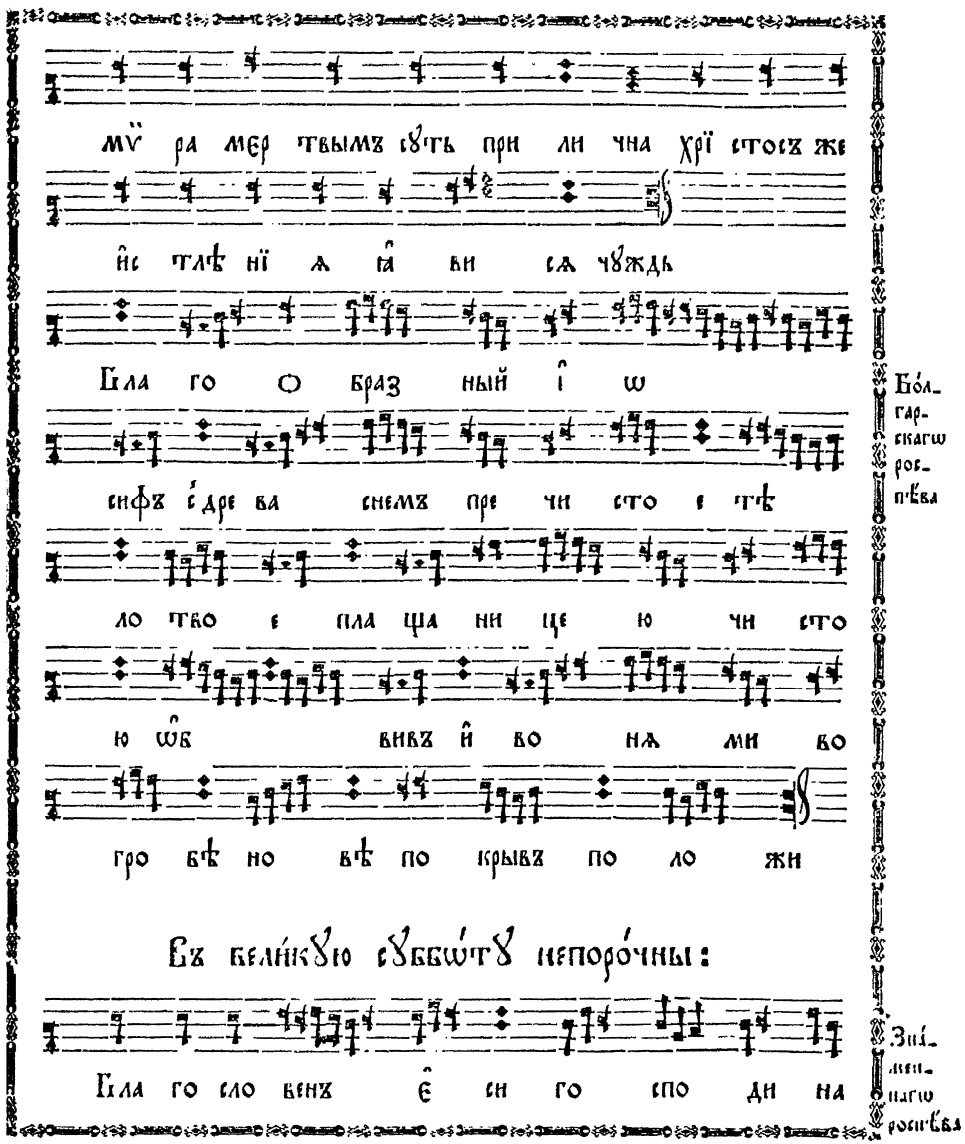

Бо́л гар скагѡ рос пѣ́вa

Зна мен нагѡ рос пѣ́вa

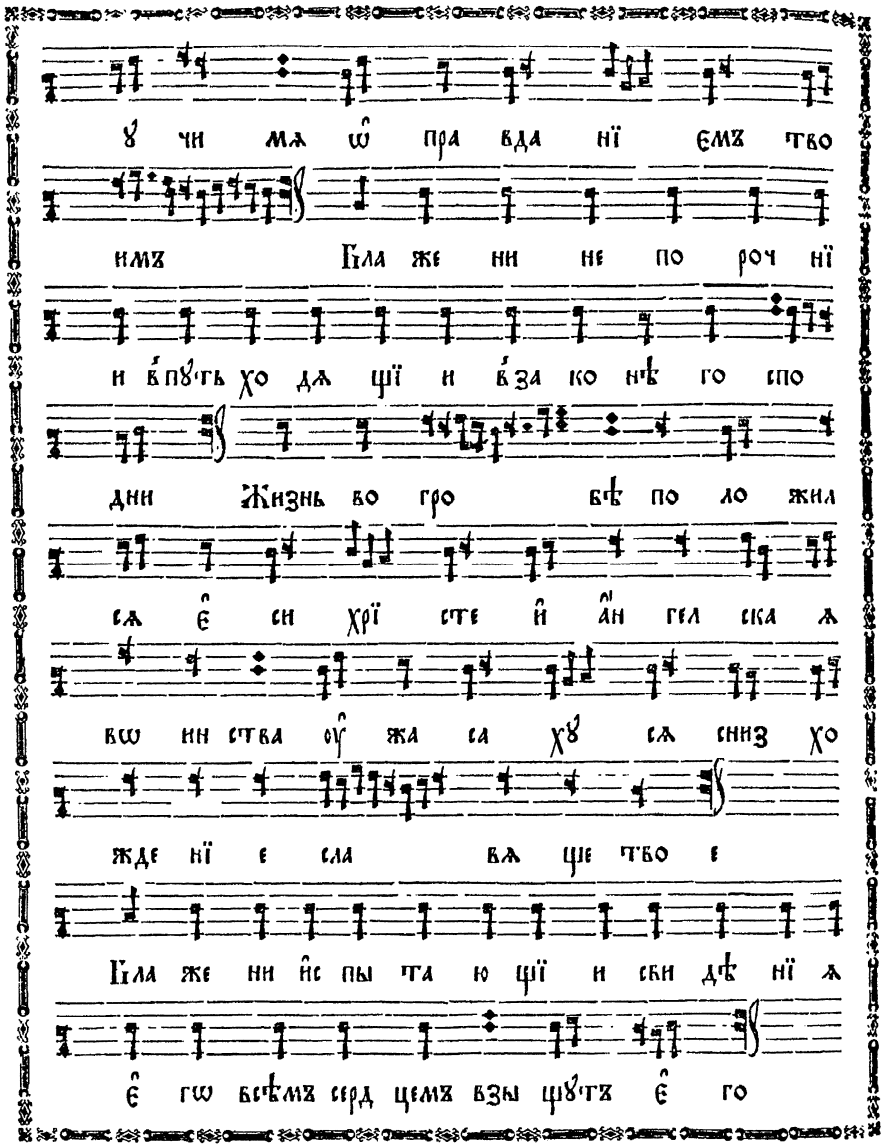

ꙋ чи мѧ ѡ҆ пра вда нї ємъ тво
имъ Бла же ни не по роч нї
и в҆пꙋть хо дѧ щї и в҆за ко нѣ го спо
дни Жизнь во гро бѣ по ло жил
сѧ є҆ си хрї сте и҆ а҆н гел ска ѧ
вѡ ин ства оу҆ жа са хꙋ сѧ сниз хо
жде нї е сла вѧ ще тво е
Бла же ни и҆с пы та ю щї и сви дѣ нї ѧ
є҆ гѡ всѣмъ серд цемъ взы щꙋтъ є҆ го

fol. 186 verso

Жи во те ка кѡ оу҆ ми ра е
ши ка кѡ и҆ во гро бѣ ѡ҆ би та е
ши смер ти же цар ство раз рꙋ ша е
ши и҆ ѿ а҆ да мер твы ѧ воз ста влѧ
е ши Сла ва ѻ҆т цꙋ и҆ сы нꙋ
и҆ свѧ то мꙋ дꙋ хꙋ Во спѣ ва
емъ сло ве те бе всѣхъ бо га со ѻ҆т
цемъ и҆ свѧ тымъ тво имъ дꙋ хомъ и҆ сла вимъ бо
же ствен но е тво е по гре бе

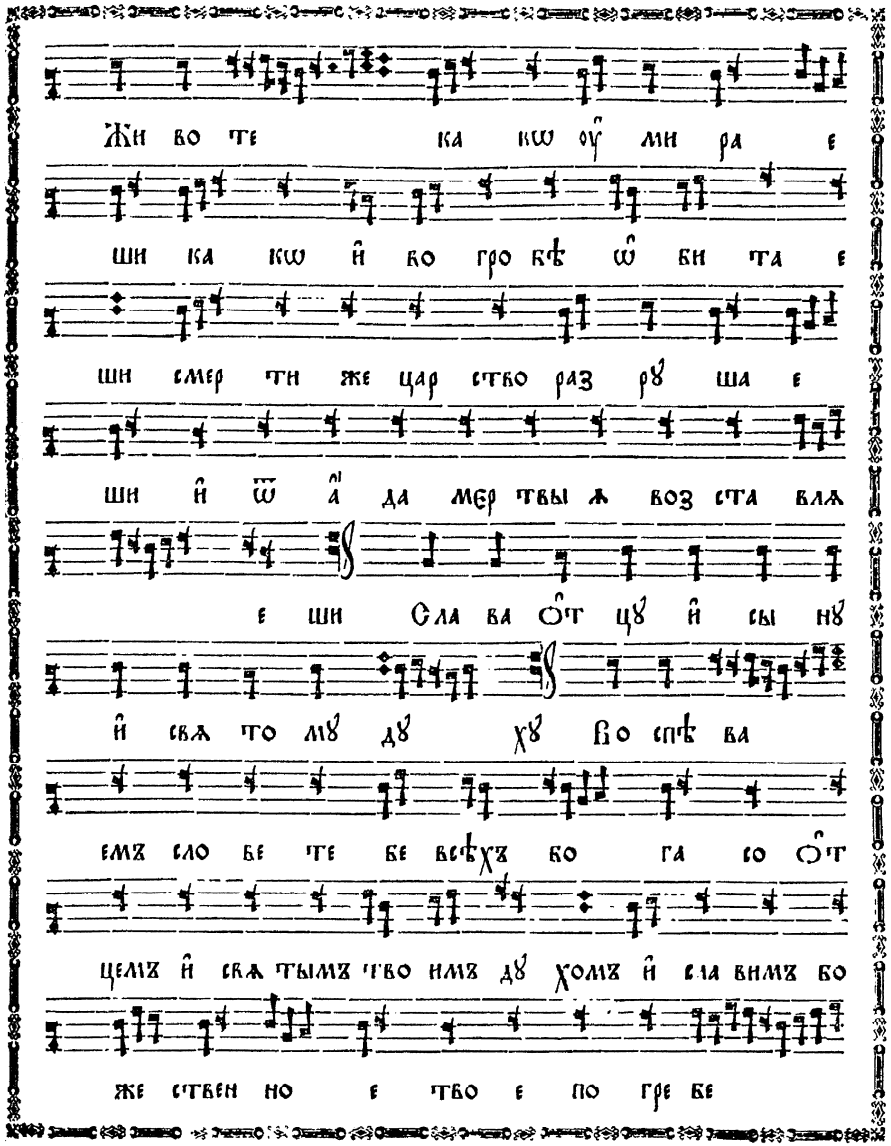

fol. 187

нї е И҆ ны нѣ и҆ при снѡ и҆ во вѣ ки

вѣ кѡвъ а҆ минь Бла жимъ тѧ бо

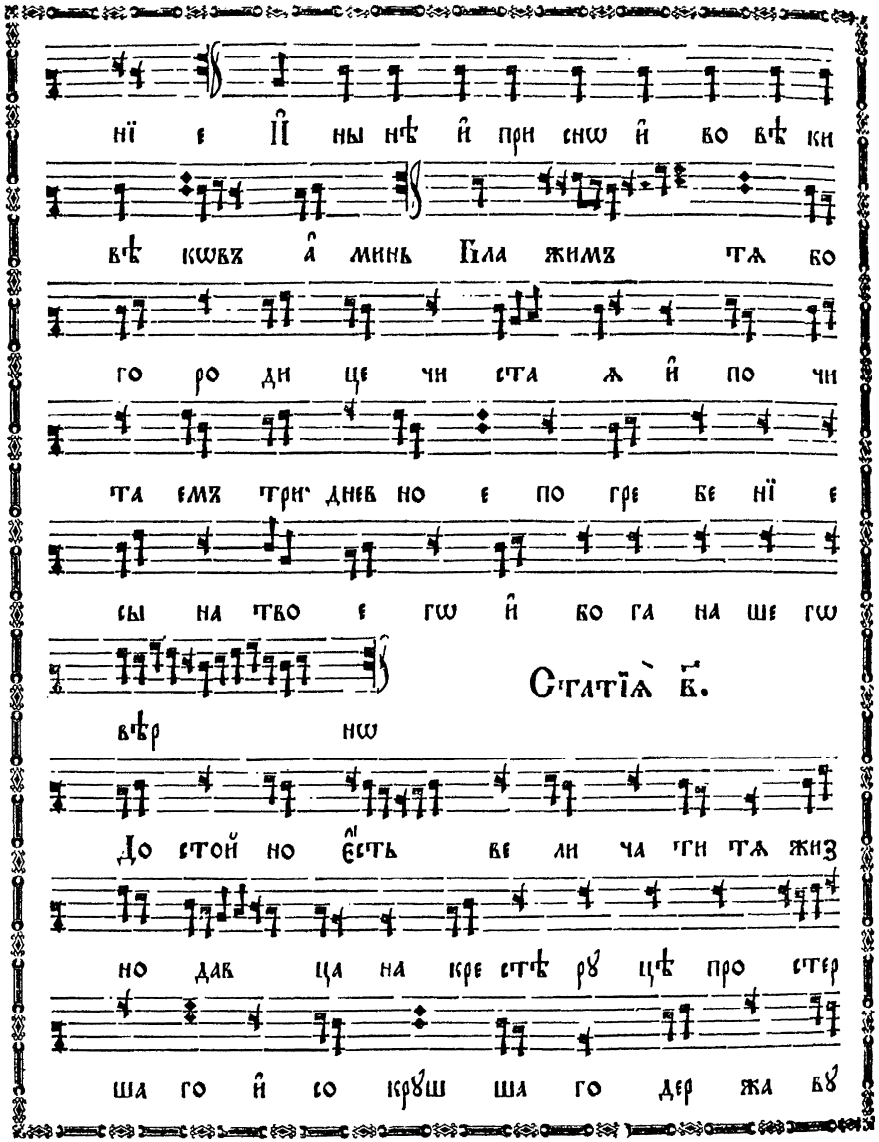

го ро ди це чи ста ѧ и҆ по чи

та емъ три днев но е по гре бе нї е

сы на тво е гѡ и҆ бо га на ше гѡ

вѣр нѡ

Статїѧ̀ в҃.

И҆ па́ки а҃ при-
пѣвъ
о҆ба
лика

До стой но е҆́сть ве ли ча ти тѧ жиз

но дав ца на кре стѣ рꙋ цѣ про стер

ша го и҆ со крꙋш ша го дер жа вꙋ

fol. 187 verso

вра жї ю Рꙋ цѣ тво и со тво ри

стѣ мѧ и҆ со зда стѣ мѧ вра зꙋ ми мѧ и҆

на ꙋ чꙋ сѧ за по вѣ демъ тво имъ

До стой но е҆́сть ве ли ча ти тѧ всѣхъ

зи жди те лѧ тво и ми бо стра дан

ми и҆ ма мы без стра стї е и҆з бавл ше

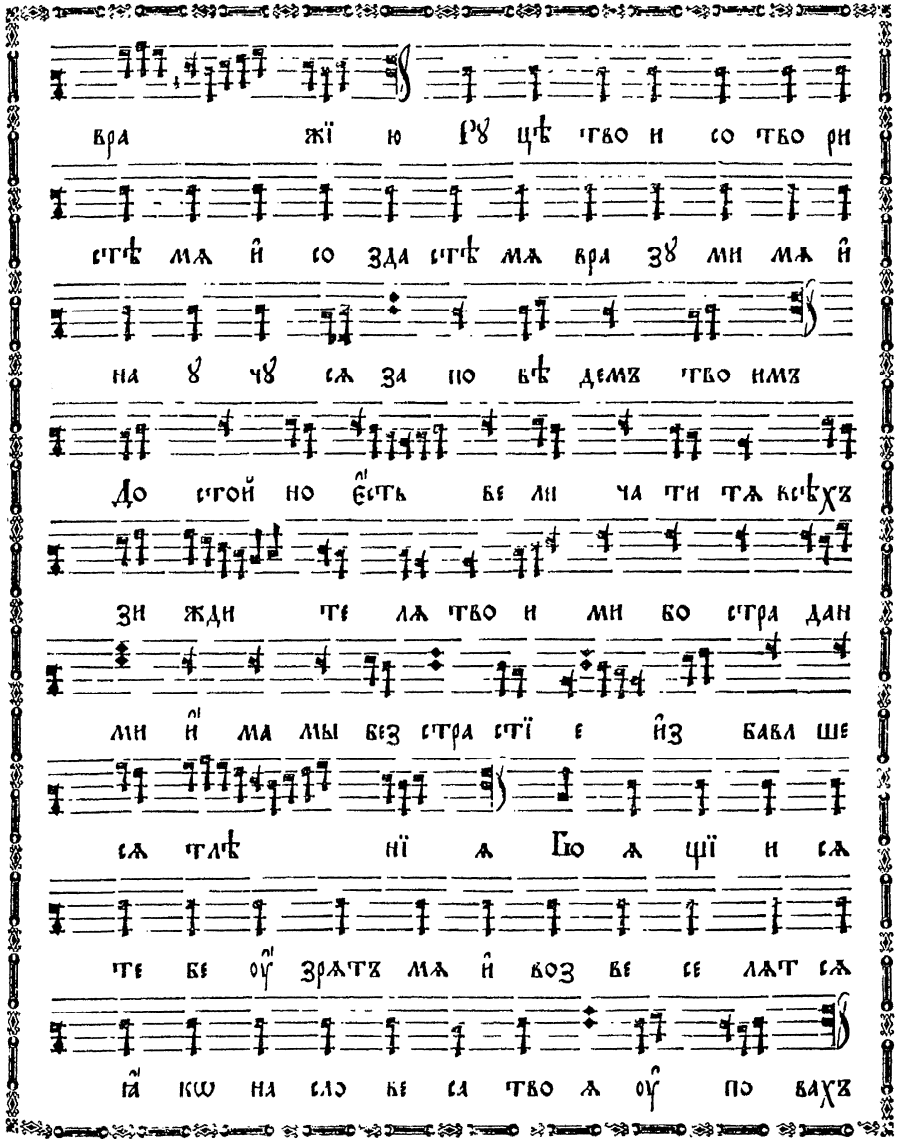

сѧ тлѣ нї ѧ Бо ѧ щї и сѧ

те бе оу҆ зрѧтъ мѧ и҆ воз ве се лѧт сѧ

ꙗ҆ кѡ на сло ве са тво ѧ оу҆ по вахъ

fol. 188

Оу҆ жа се сѧ зем лѧ и҆ соли це сна се

скры сѧ те бѣ не бе чер не мꙋ свѣ тꙋ

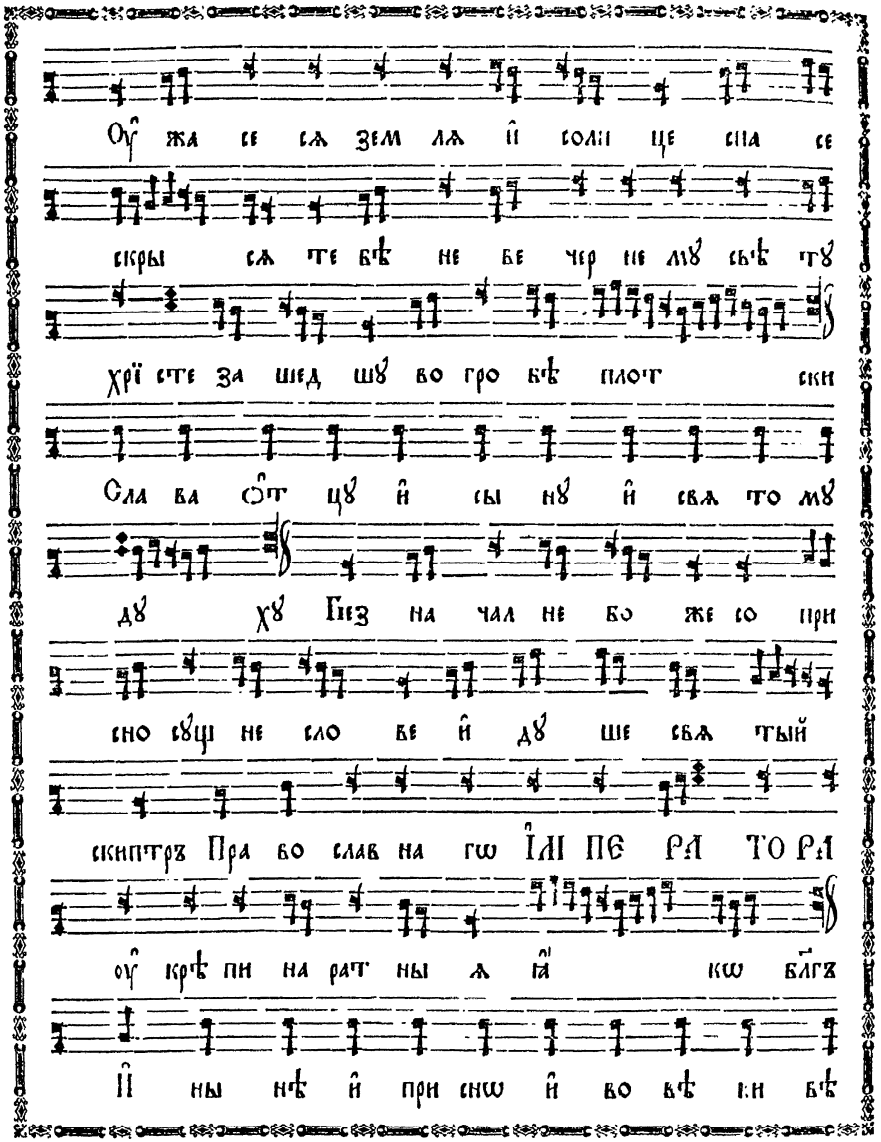

хрї сте за шед шꙋ во гро бѣ плот ски

Сла ва ѻ҆т цꙋ и҆ сы нꙋ и҆ свѧ то мꙋ

дꙋ хꙋ Без на чал не бо же со при

сно сꙋщ не сло ве и҆ дꙋ ше свѧ тый

скиптръ Пра во слав на гѡ І҆МІ ПЕ РА ТО РА

оу҆ крѣ пи на рат ны ѧ ꙗ҆ кѡ бл҃гъ

И҆ ны нѣ и҆ при снѡ и҆ во вѣ ки вѣ

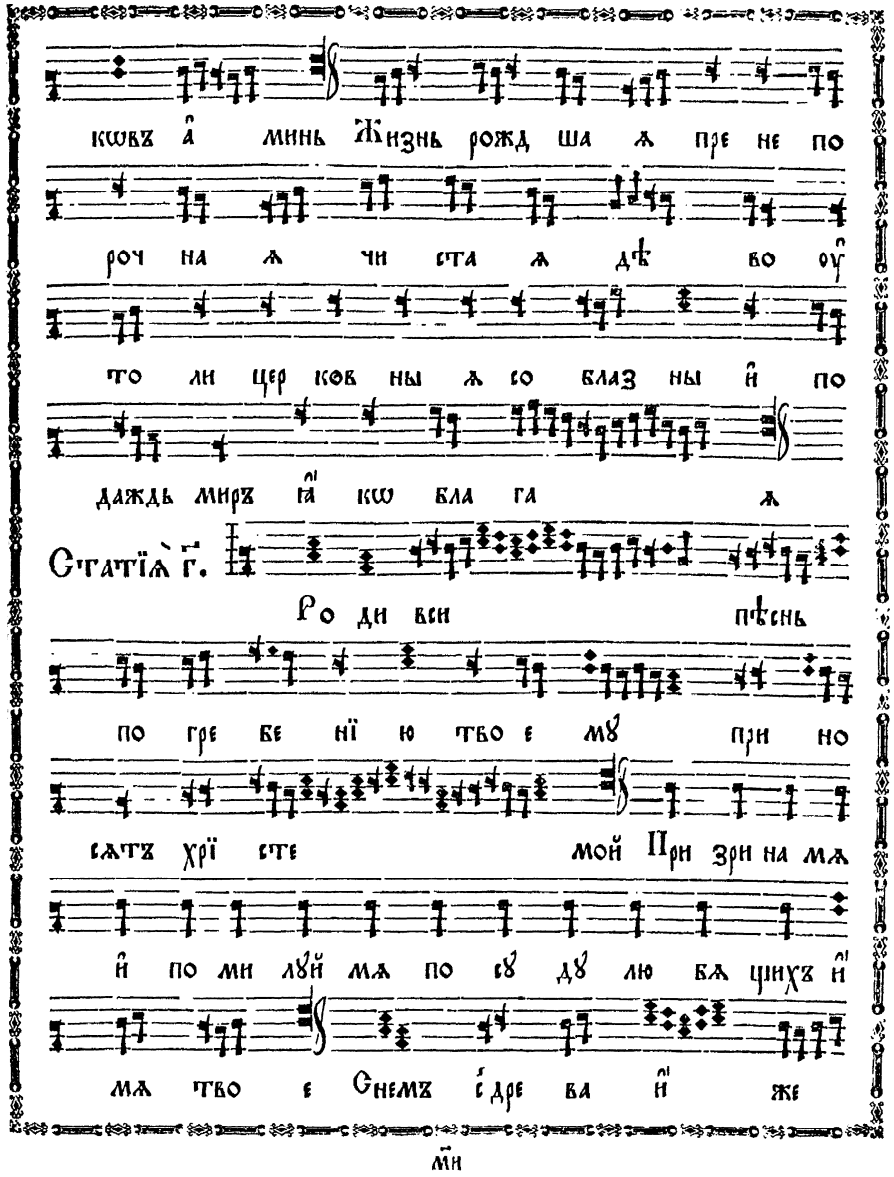

кѡвъ а҆ минь Жизнь рожд ша ѧ пре не по

роч на ѧ чи ста ѧ дѣ во оу҆

то ли цер ков ны ѧ со блаз ны и҆ по

даждь миръ ꙗ҆ кѡ бла га ѧ

Статїѧ г҃.

Ро ди вси пѣснь

по гре бе нї ю тво е мꙋ при но

сѧтъ хрї сте мой При зри на мѧ

и҆ по ми лꙋй мѧ по сꙋ дꙋ лю бѧ щихъ и҆

мѧ тво е Снемъ с҆дре ва и҆ же

И҆ па́ки а҃ при-пѣвъ ѻ҆ба ли́ка

м҃и

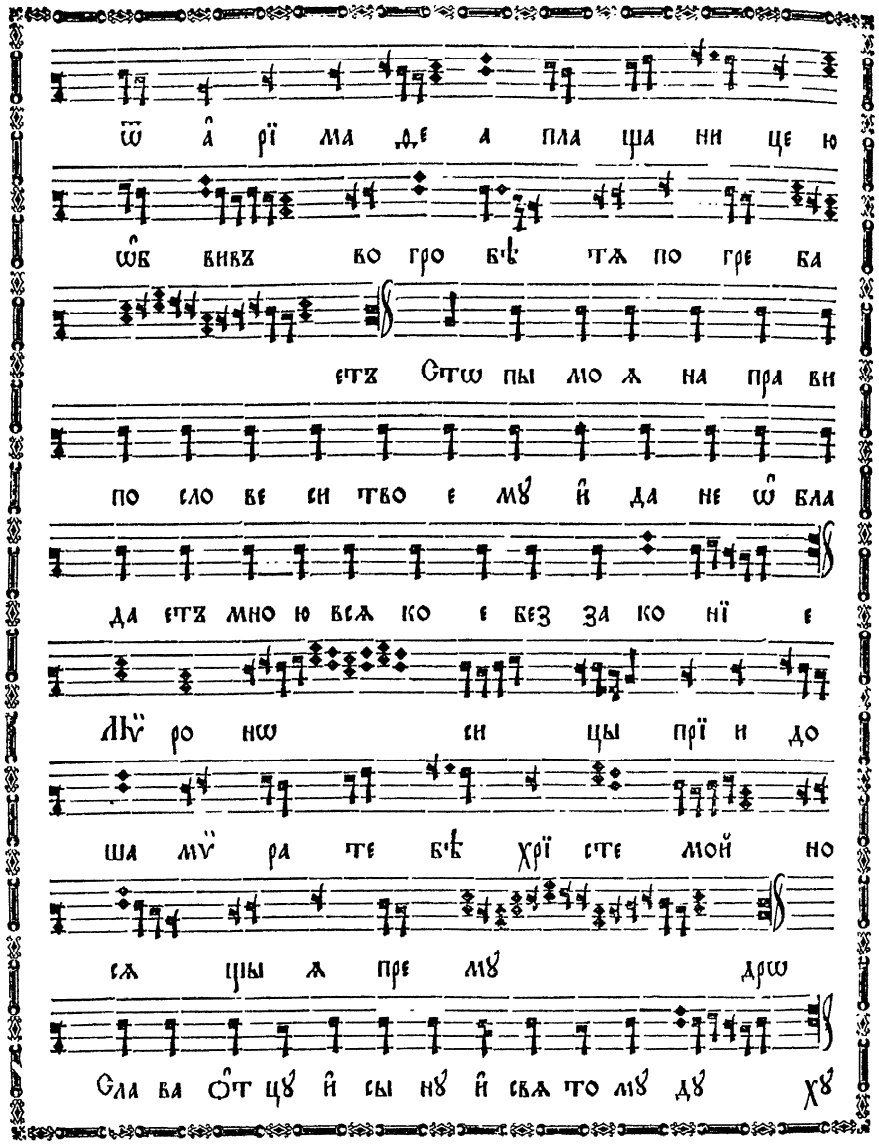
ѿ а рї ма дѣ а пла ща ни це ю
ѡб вивѣ во гро бѣ тѫ по гре ва
етѣ Отѡ пы мо ѧ на пра ви
по сло ве си тво е мꙋ й да не ѡ бла
да етѣ мно ю вса ко е без за ко нї е
лѵ ро ню си цы прї и до
ша мѵ ра те бѣ хрї сте мой но
сѫ цы ѧ пре мꙋ дрѡ
Сла ва Ѻт цꙋ й сы нꙋ й сва то мꙋ дꙋ хꙋ

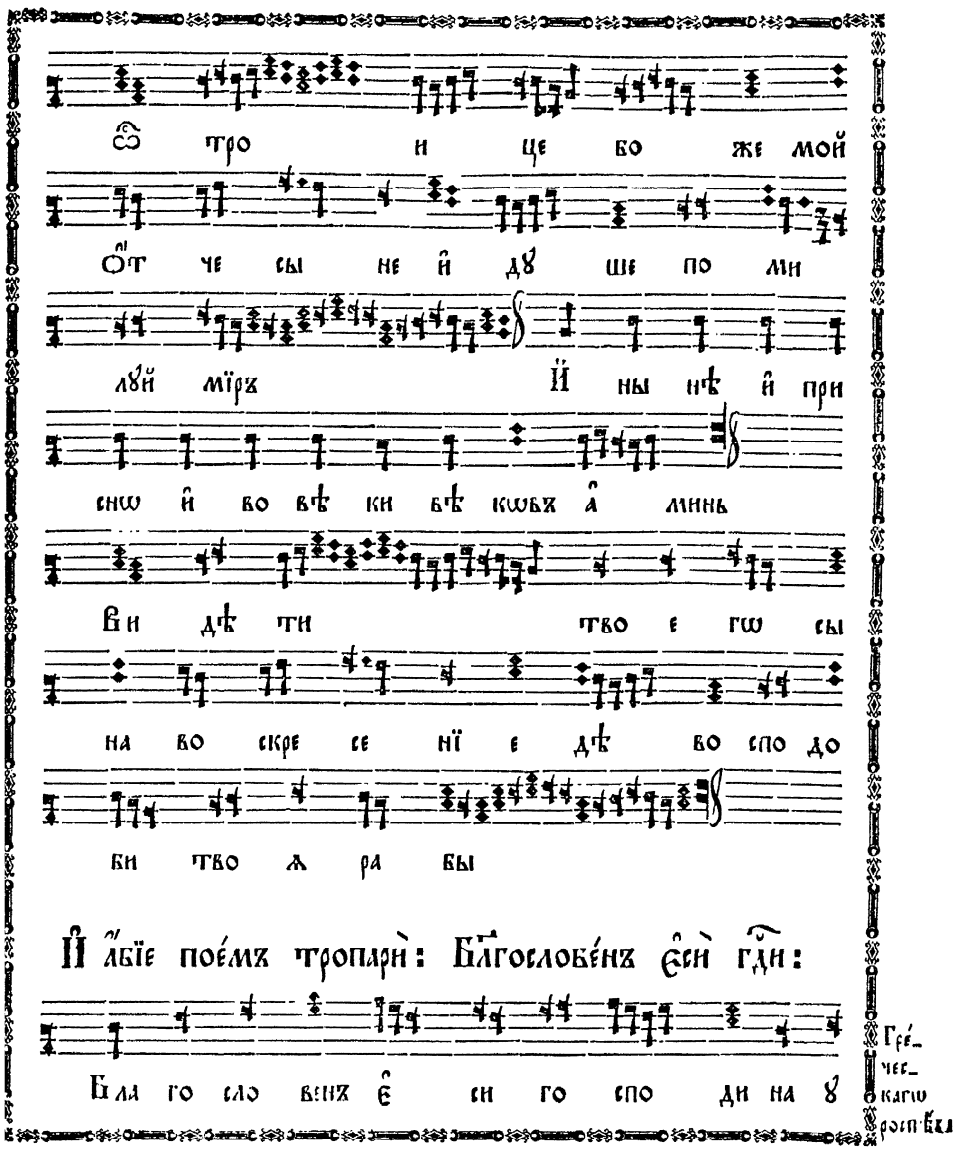
Ѻ тро и це бо же мой
Ѻт че сы не й дꙋ ше по ми
лꙋй мїръ Й ны нѣ й при
снѡ й во вѣ ки вѣ кѡвѣ а минь
Ви дѣ ти тво е гѡ сы
на во скре се нї е дѣ во спо до
би тво ѧ ра вы
Й ллѣ́ї поéмъ тропари́: Бл҃гослове́нъ є҆сѝ гдⷭ́и:
Бла го сло венъ є҆ си го спо ди на ꙋ
Гре́чес-каго ро́спѣва

чи мѧ ѡ҆ прав да нї ємъ тво имъ

Бла же ни не по роч нї и в҆пꙋть хо дѧ щї

и в҆за ко нѣ го спо дни Жизнь во гро бѣ

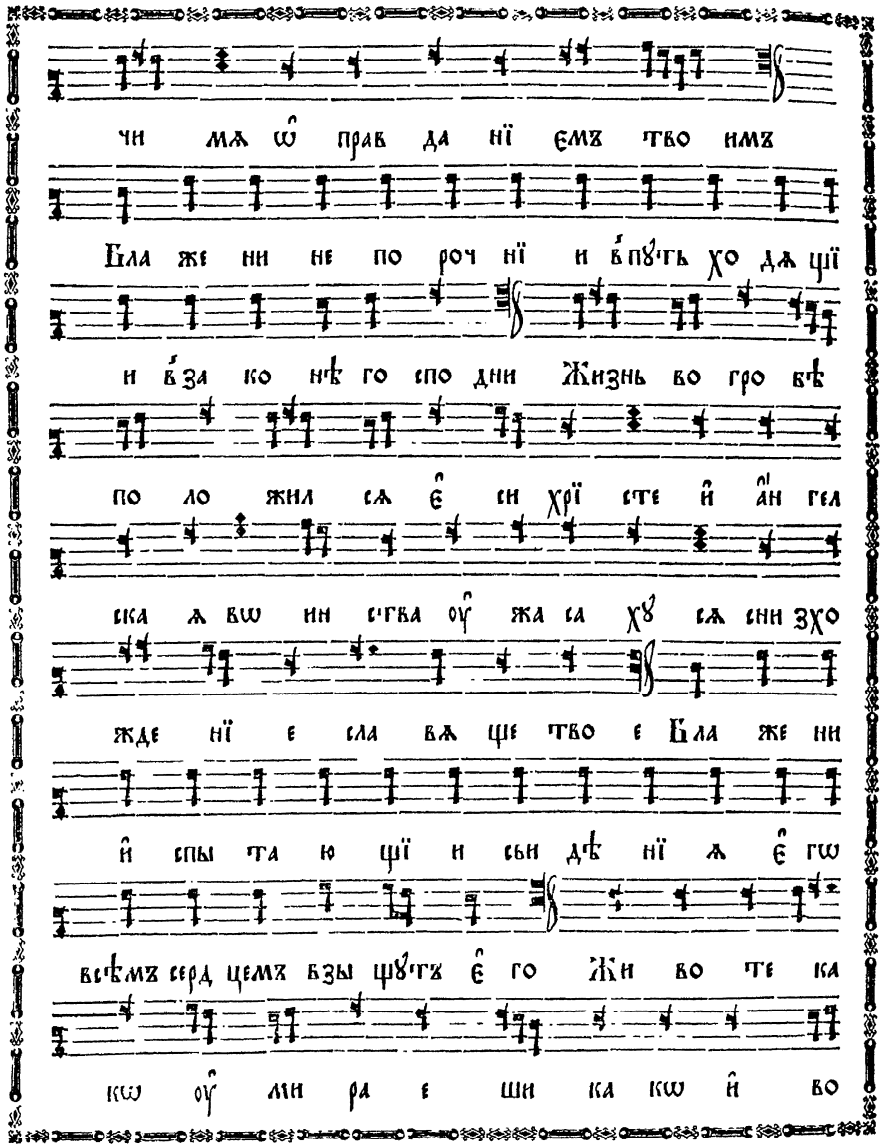

по ло жил сѧ є҆ си хрї сте и҆ а҆н гел

ска ѧ вѡ ин ства оу҆ жа са хꙋ сѧ сни зхо

жде нї е сла вѧ ще тво е Бла же ни

и҆ спы та ю щї и сьи дѣ нї ѧ є҆ гѡ

всѣмъ серд цемъ взы щꙋтъ є҆ го Жи во те ка

кѡ оу҆ ми ра е ши ка кѡ и҆ во

гро бѣ ѡ҆ би та е ши смер ти же цар ство

раз рꙋ ша е ши и҆ ѿ а҆ да мерт вы ѧ

воз ста влѧ е ши Не дѣ ла ю щї и

бо без за ко нї ѧ в҆пꙋ техъ є҆ гѡ хо ди ша

Ве ли ча емъ тѧ і҆ и сꙋ се ца

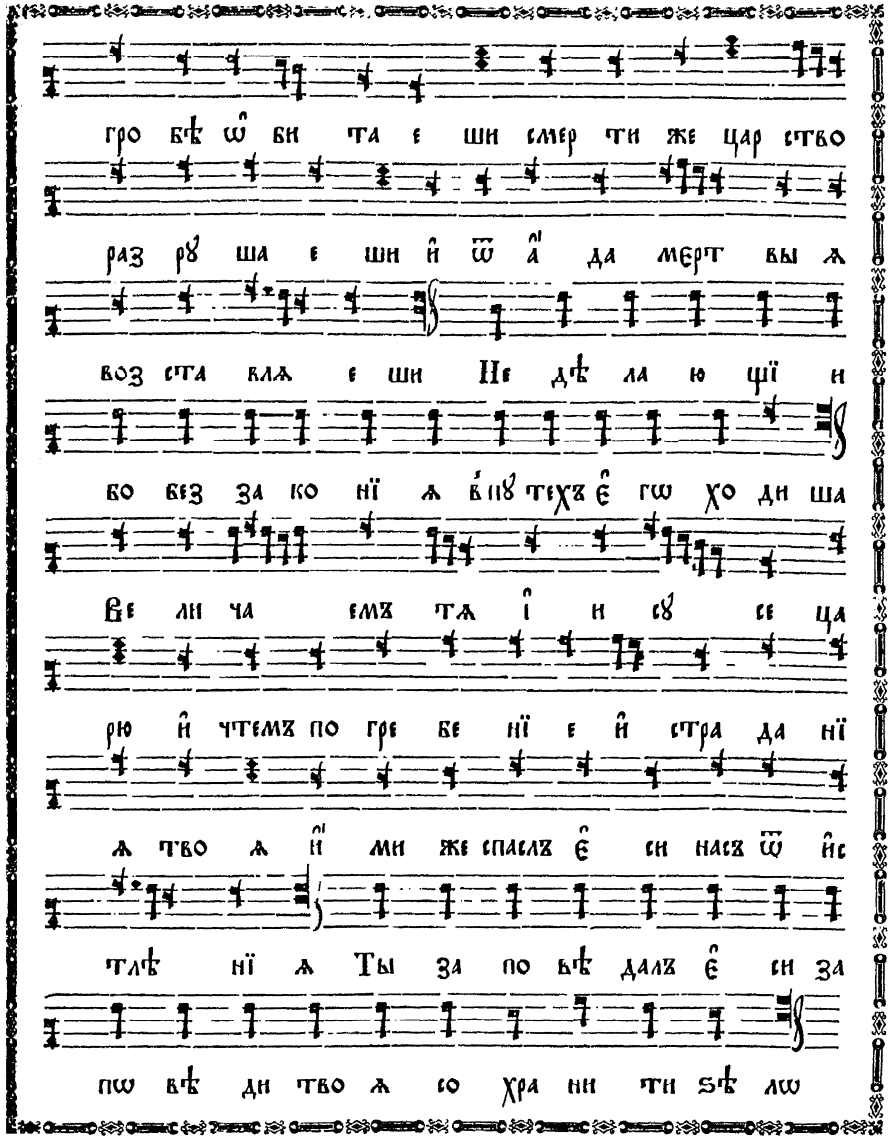

рю и҆ чтемъ по гре бе нї е и҆ стра да нї

ѧ тво ѧ и҆ ми же спаслъ є҆ си насъ ѿ и҆с

тлѣ нї ѧ Ты за по вѣ далъ є҆ си за

пѡ вѣ ди тво ѧ со хра ни ти ѕѣ лѡ

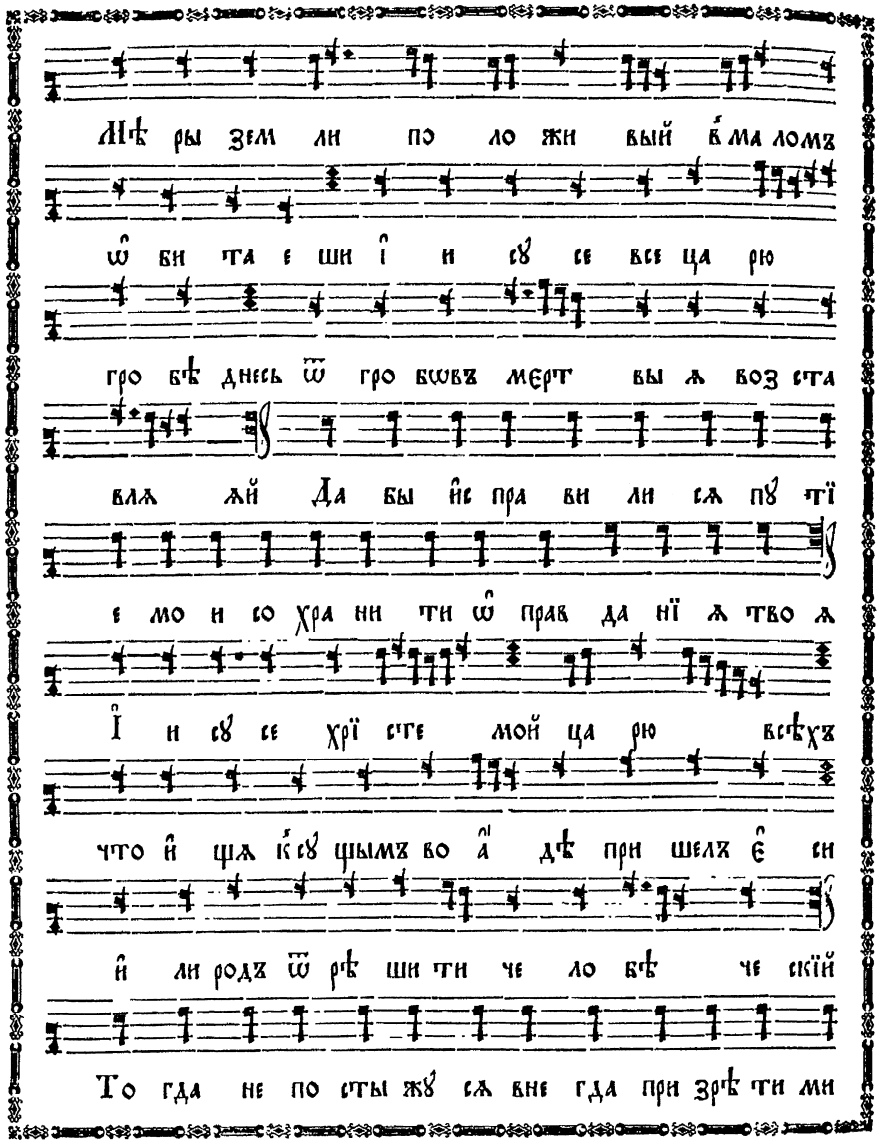

Мѣ ры зем ли по ло жи вый в҆ ма ломъ
ѡ҆ би та е ши і҆ и сꙋ се все ца рю
гро бѣ днесь ѿ гро бѡвъ мерт вы ѧ воз ста
влѧ ѧй Да бы и҆с пра ви ли сѧ пꙋ тї
е мо и со хра ни ти ѡ҆ прав да нї ѧ тво ѧ
І҆ и сꙋ се хрї сте мой ца рю всѣхъ
что и҆ щѧ к҆сꙋ щымъ во а҆ дѣ при шелъ є҆ си
и҆ ли родъ ѿ рѣ ши ти че ло бѣ че скїй
То гда не по сты жꙋ сѧ вне гда при зрѣ ти ми

на всѧ за пѡ вѣ ди тво ѧ Вла ды ка
всѣхъ зрит сѧ мертвъ и҆ во гро бѣ но вѣмъ
по ла га е тсѧ и҆ сто щи вый гро бы
мер твыхъ И҆ спо вѣм сѧ те бѣ в҆ пра во сти серд
ца вне гда на ꙋ чи ти ми сѧ сꙋд бамъ
пра вды тво е ѧ Жи во те во гро бѣ
по ло жил сѧ є҆ си хрї сте и҆ смер тї ю
тво е ю смерть по гꙋ билъ є҆ си и҆ и҆ сто
чилъ є҆ си мї ро ви жизнь Ѡ҆ пра вда нї ѧ

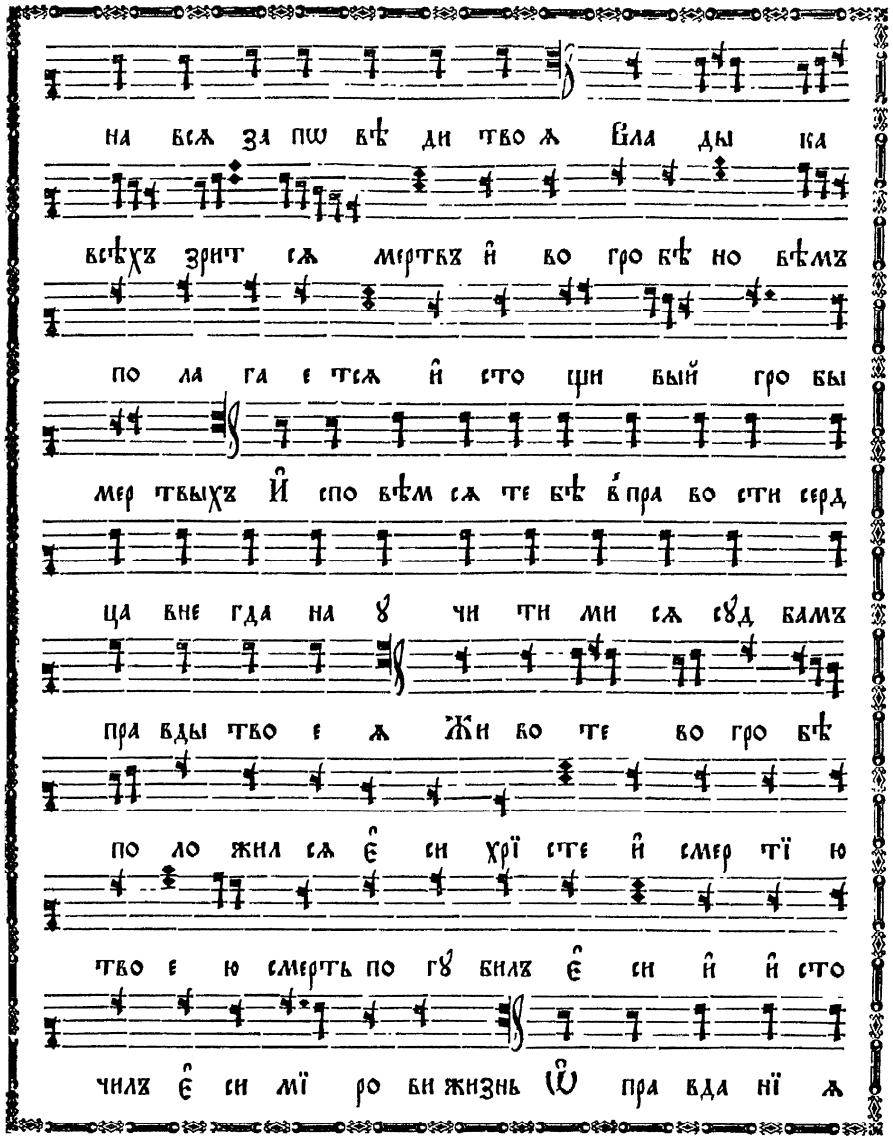

тво ѧ со хра ню не ѡ̑ ста ви ме не до ѕѣ ла

Со ѕло дѣ и ꙗ̑ кѡ ѕло дѣй хрї сте

вмѣ нил сѧ є̑ си ѡ̑ прав да ѧ насъ всѣхъ ѿ

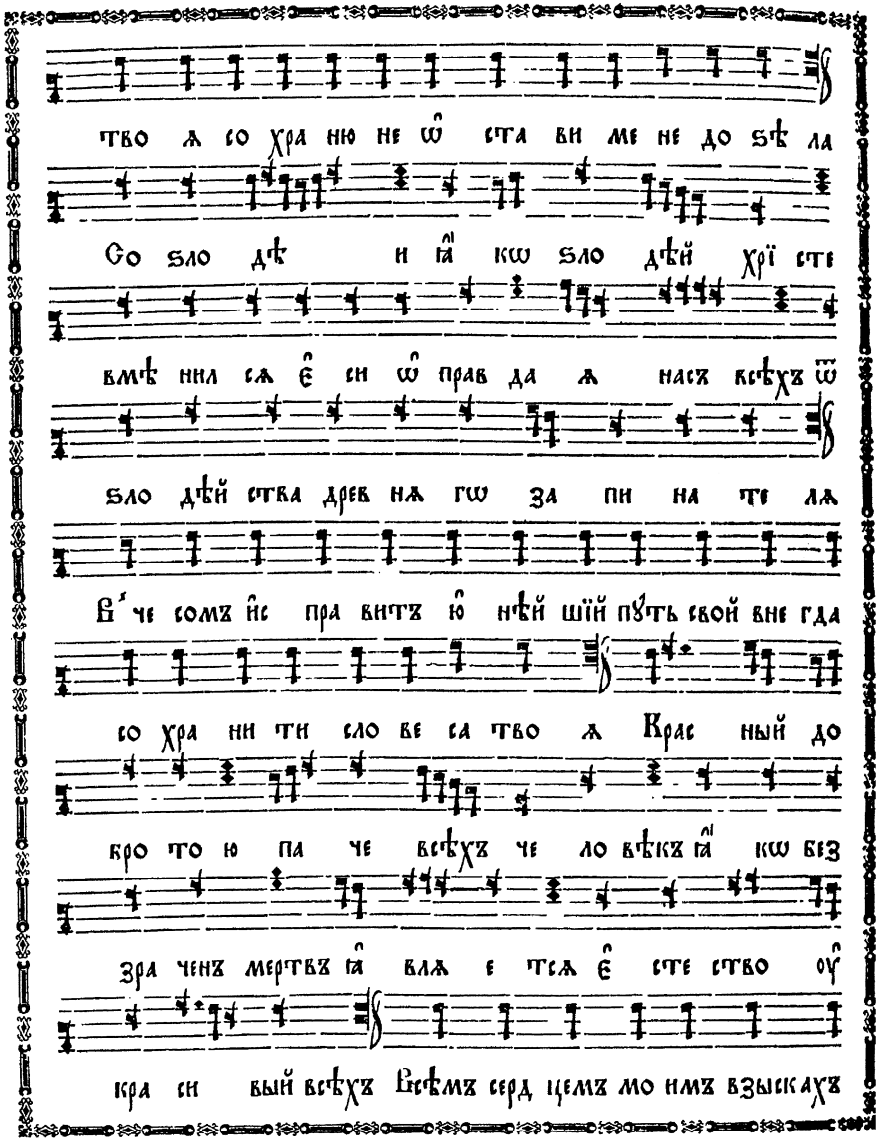

ѕло дѣй ства древ нѧ гѡ за пи на те лѧ

В҆ че сомъ и̑с пра витъ ю̑ нѣй шїй пꙋть свой вне гда

со хра ни ти сло ве са тво ѧ Крас ный до

бро то ю па че всѣхъ че ло вѣкъ ꙗ̑ кѡ без

зра ченъ мертвъ ꙗ̑ влѧ е тсѧ є̑ сте ство оу̑

кра си вый всѣхъ Всѣмъ серд цемъ мо имъ взыскахъ

fol. 192 verso

те бе не ѿ ри ни ме не ѿ за по вѣ

дей тво ихъ А̑дъ ка кѡ стер питъ спа се

при ше ствї е тво е а̑ не па че бо

лѣз нꙋ етъ ѡ̑ мра ча емь бли ста нї ѧ

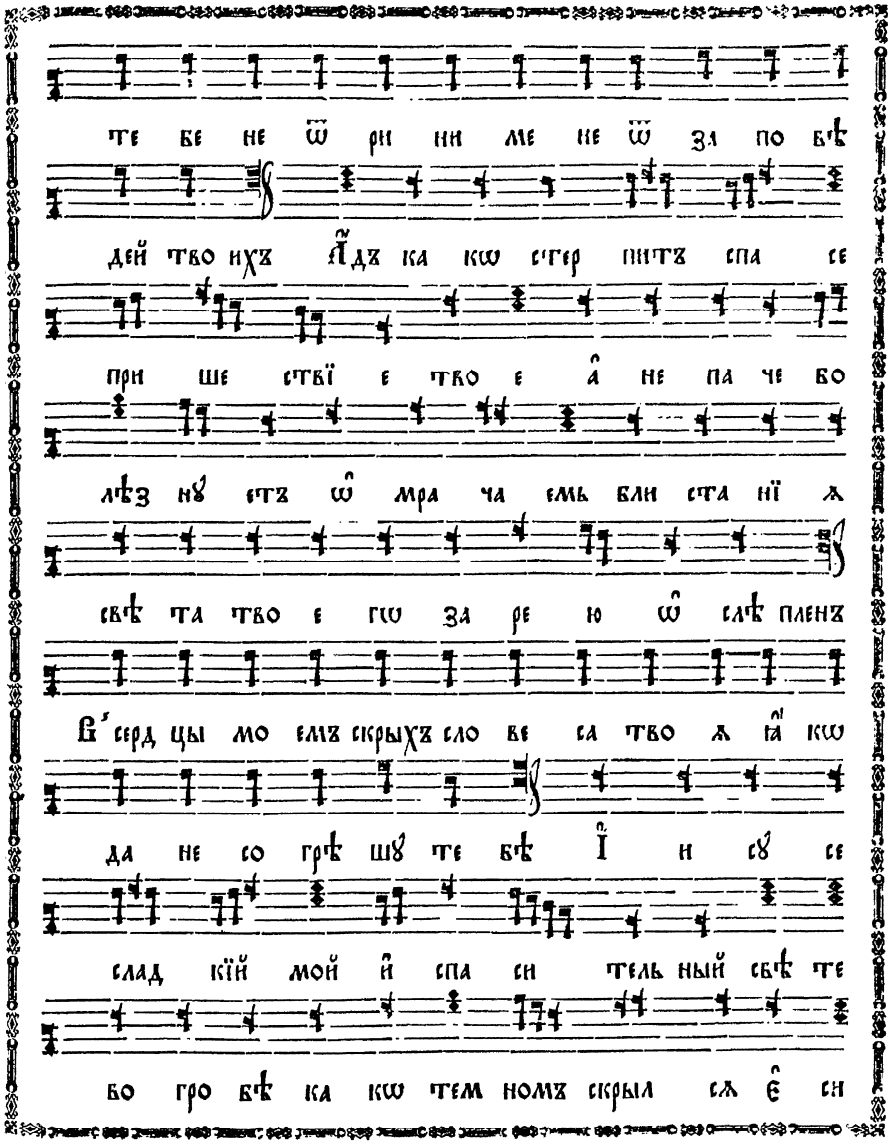

свѣ та тво е гѡ за ре ю ѡ̑ слѣ пленъ

В҆ серд цы мо емъ скрыхъ сло ве са тво ѧ ꙗ̑ кѡ

да не со грѣ шꙋ те бѣ І̑ и сꙋ се

слад кїй мой и̑ спа си тель ный свѣ те

во гро бѣ ка кѡ тем номъ скрыл сѧ є̑ си

м҃д

fol. 193

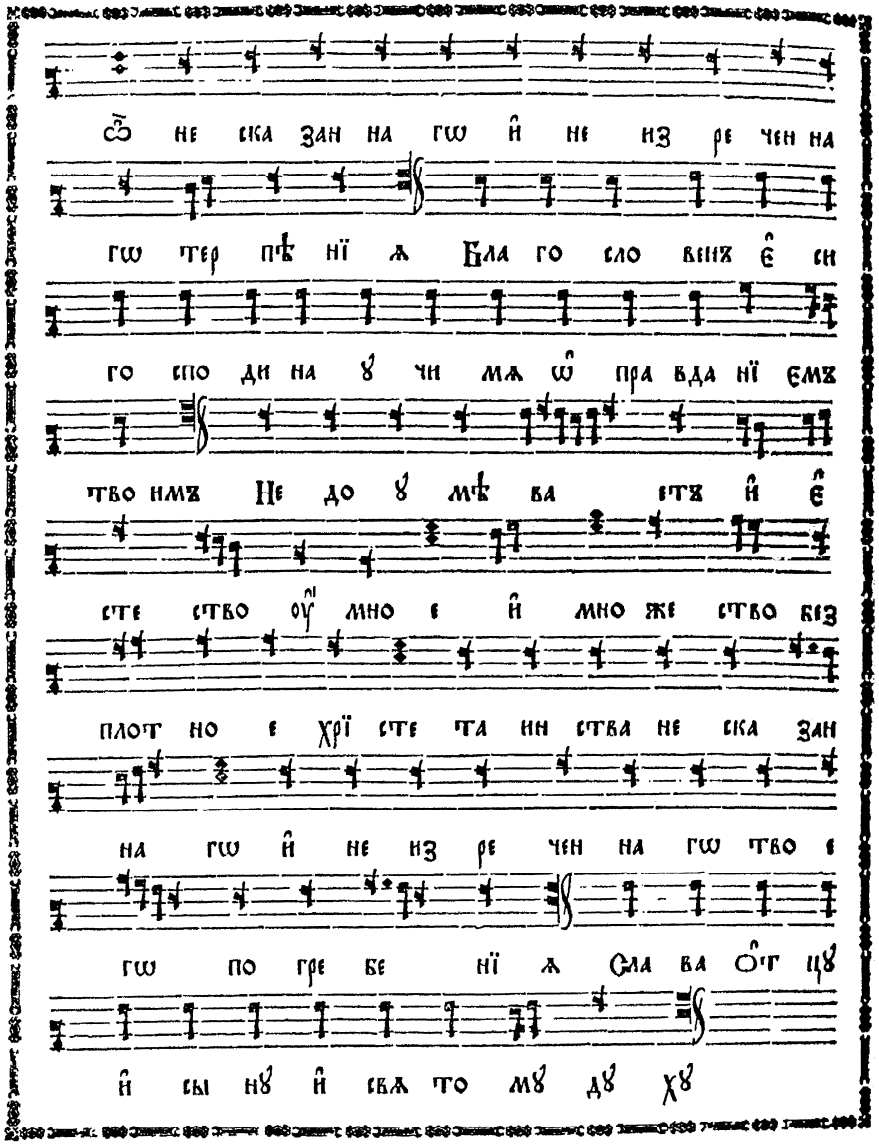
Сѡ не ска зан на гѡ й не из ре чен на
гѡ тер пѣ нї ж Бла го сло вен є си
го спо ди на ѵ чи мж ѡ пра вда нї емъ
тво имъ Не до ѵ мѣ ва ѥтъ й є
сте ство оу̯ мно е й мно же ство без
плот но е хрї сте та ин ства не ска зан
на гѡ й не из ре чен на гѡ тво е
гѡ по гре бе нї ж Сла ва Ѻт цѵ
й сы нѵ й свж то мѵ дѵ хѵ

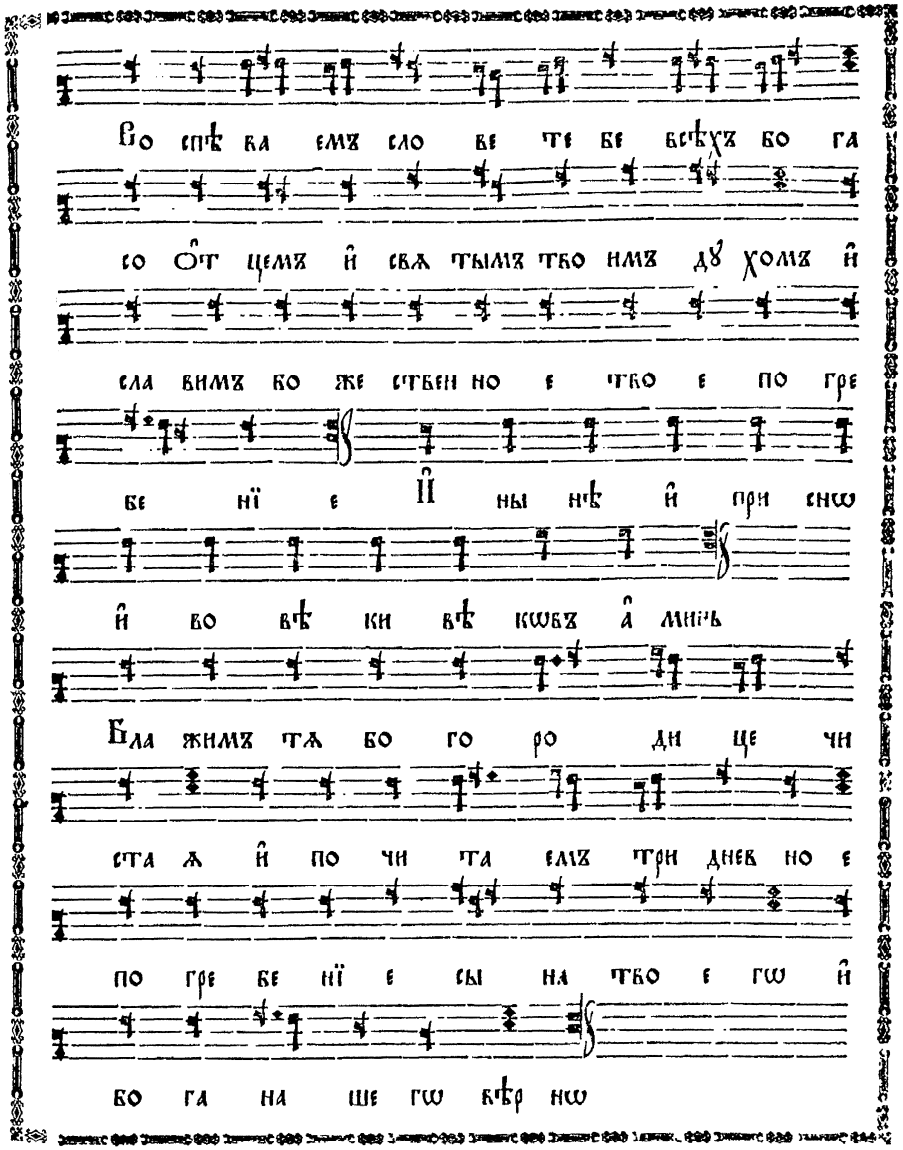
Во спѣ ва емъ сло ве те бе всѣхъ бо га
со Ѻт цемъ й свж тымъ тво имъ дѵ хомъ й
сла вимъ бо же ственно е тво е по гре
бе нї е Й ны нѣ й при сно
й во вѣ ки вѣ ковъ а минь
Бла жимъ тж бо го ро ди це чи
ста ж й по чи та емъ три днев но е
по гре бе нї е сы на тво е гѡ й
бо га на ше гѡ вѣр но

И҆ па́ки пе́рвый припѣ́въ, ѻ҆́ба ли́ка вкꙋ́пѣ.

Жизнь во гро бѣ по ло жил сѧ є҆ си

хрї сте и҆ а҆н гел ска ѧ вѡ ин ства оу҆ жа са

хꙋ сѧ сниз хо жде нї е сла вѧ ще тво е

СТАТІ́Ѧ ВТОРА́Ѧ,

начина́етъ лѣ́вый ли́къ:

До стой но є҆сть ве ли ча ти тѧ жиз

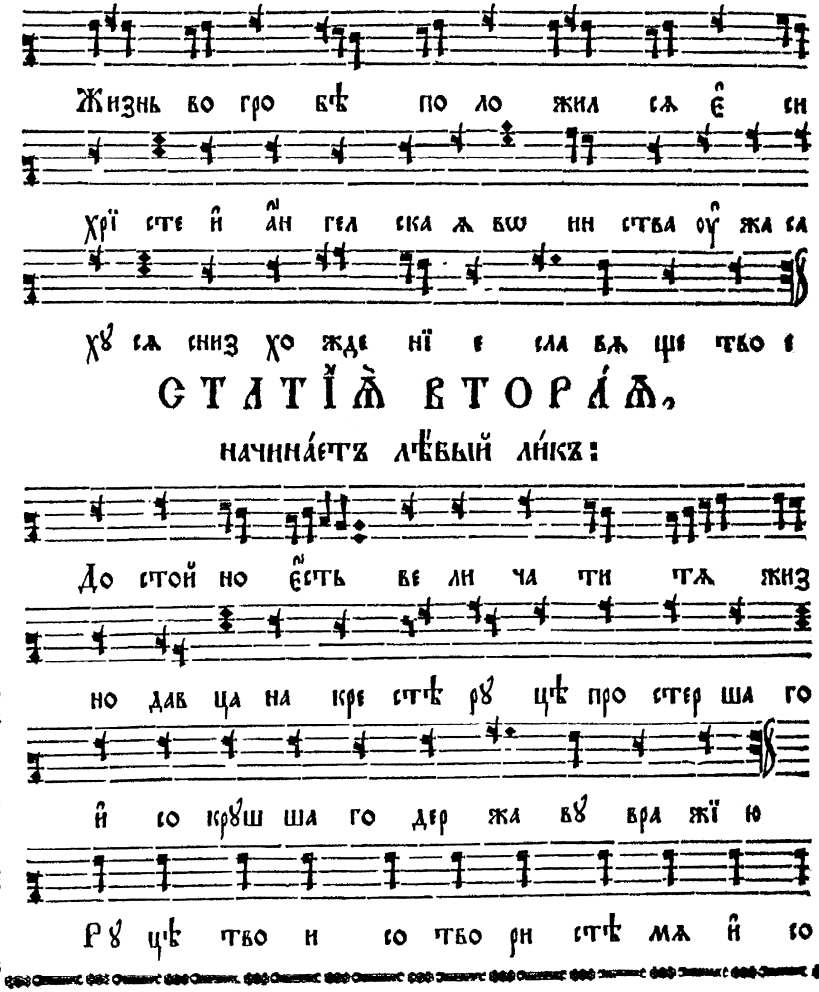

но дав ца на кре стѣ рꙋ цѣ про стер ша го

и҆ со крꙋш ша го дер жа вꙋ вра жї ю

Рꙋ цѣ тво и со тво ри стѣ мѧ и҆ со

зда стѣ мѧ вра зꙋ ми мѧ и҆ на ꙋ чꙋ

сѧ за по вѣ демъ тво имъ До стой но

є҆сть ве ли ча ти тѧ всѣхъ зи жди

те лѧ тво и ми бо стра дан ми и҆ ма мы

без стра стї е и҆з бавл ше сѧ тлѣ нї ѧ

Бо ѧ щї и сѧ те бе оу҆ зрѧтъ мѧ и҆

воз ве се лѧт сѧ ꙗ҆ кѡ на сло ве са тво

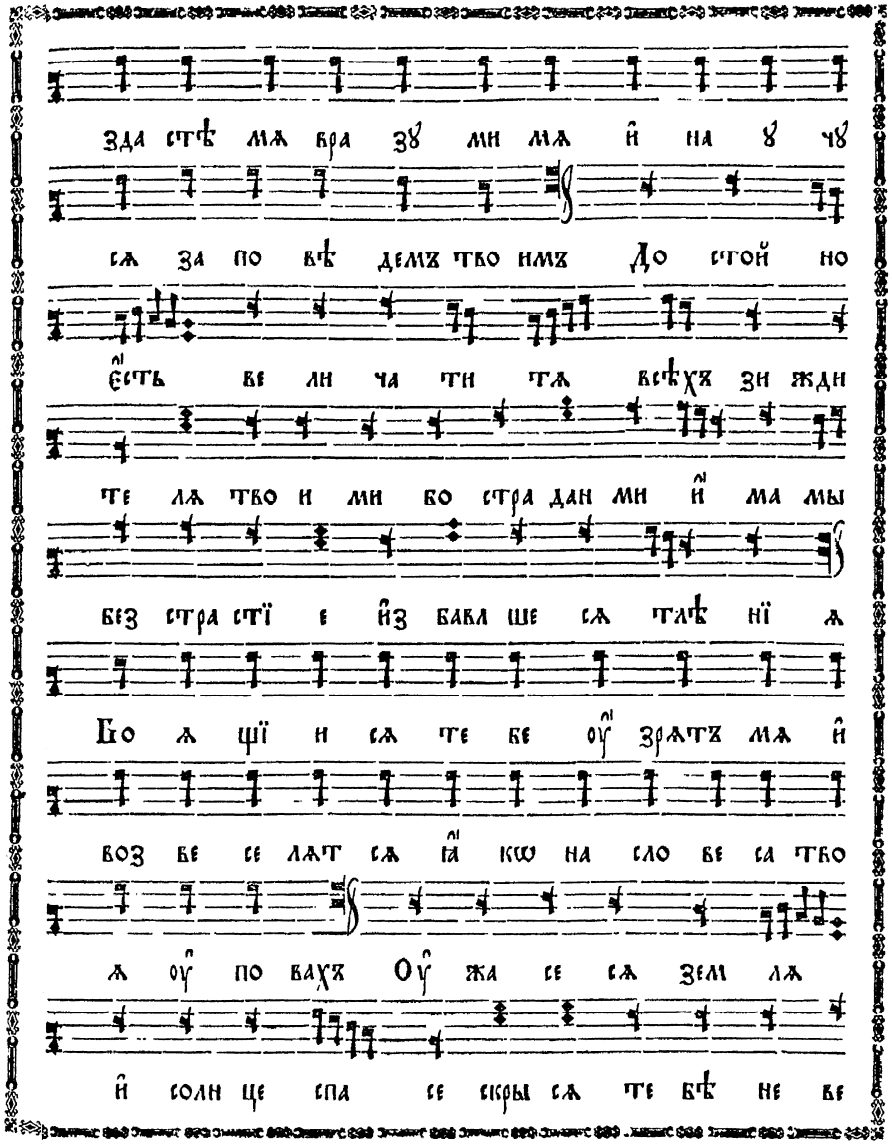

ѧ оу҆ по вахъ Оу҆ жа се сѧ зем лѧ

и҆ солн це спа се скры сѧ те бѣ не ве

чер не мꙋ свѣ тꙋ хрї сте за шед шꙋ во гро

бѣ плот ски Ра зꙋ мѣхъ го спо ди ꙗ҆ кѡ

прав да сꙋд бы тво ѧ и҆ во ис тин нꙋ сми

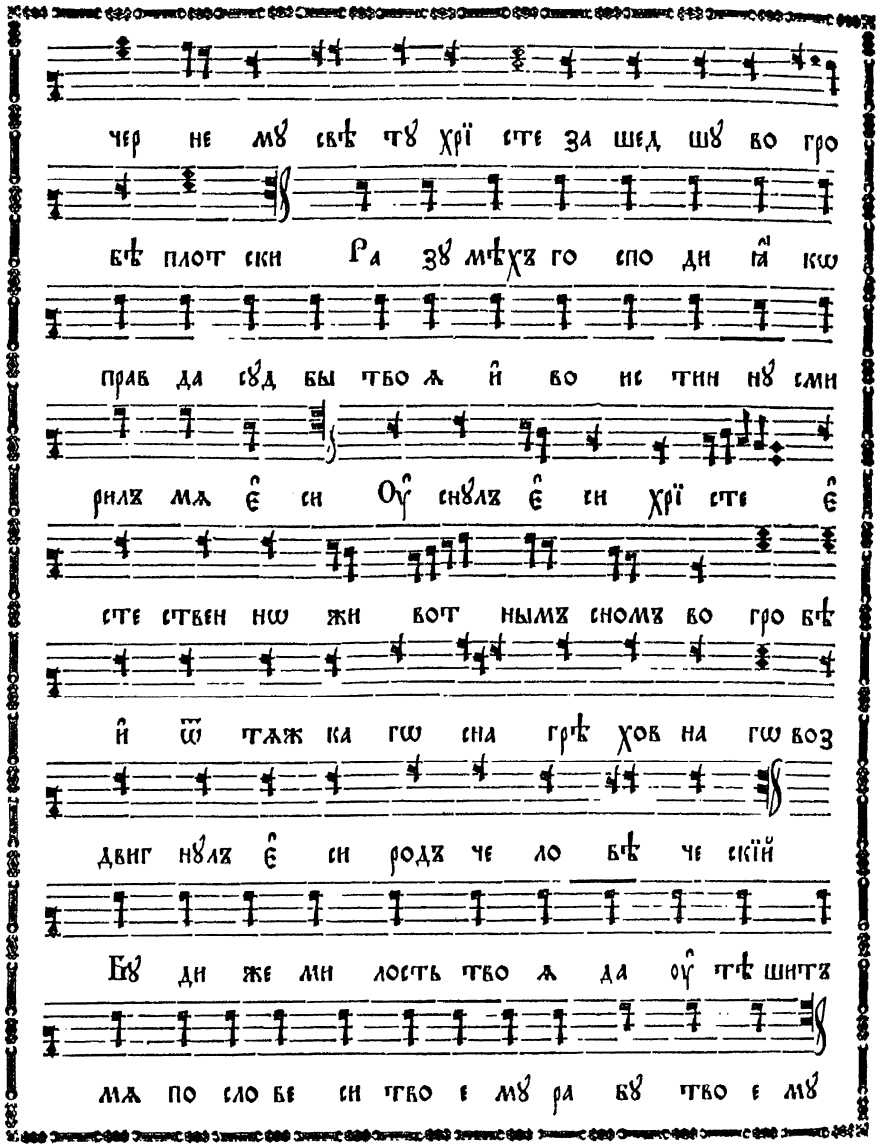

рилъ мѧ є҆ си Оу҆ снꙋлъ є҆ си хрї сте є҆

сте ствен нѡ жи вот нымъ сномъ во гро бѣ

и҆ ѿ тѧж ка гѡ сна грѣ хов на гѡ воз

двиг нꙋлъ є҆ си родъ че ло вѣ че скїй

Бꙋ ди же ми лость тво ѧ да оу҆ тѣ шитъ

мѧ по сло ве си тво е мꙋ ра бꙋ тво е мꙋ

є҆ ди на женъ кро мѣ бо лѣз ней ро дихъ

тѧ ча до бо лѣз ни же ны нѣ тер плю стра

стї ю тво е ю не стер пи мы ѧ гла го ла

ше чи ста ѧ Да прї и дꙋтъ мнѣ ще дрѡ ты

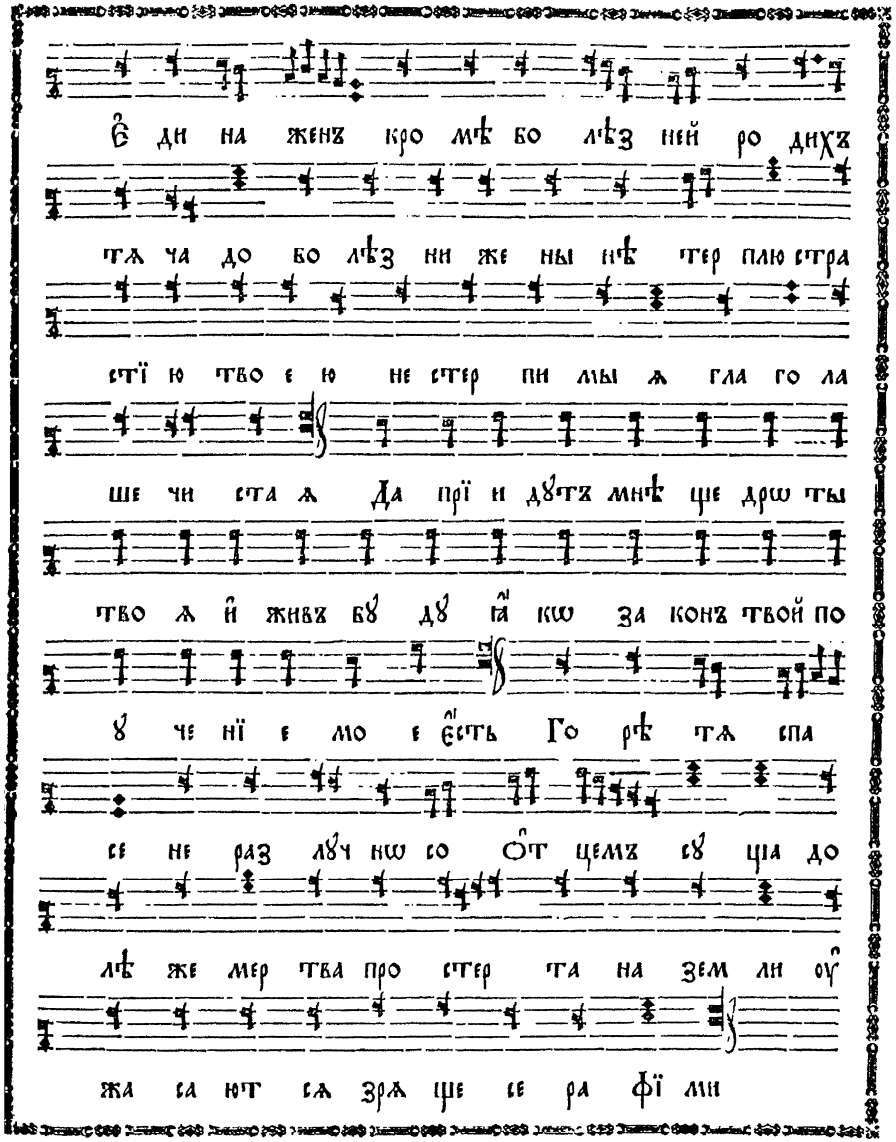

тво ѧ и҆ живъ бꙋ дꙋ ꙗ҆ кѡ за конъ твой по

ꙋ че нї е мо е є҆сть Го рѣ тѧ спа

се не раз лꙋч нѡ со О҆т цемъ сꙋ ща до

лѣ же мер тва про стер та на зем ли оу҆

жа са ют сѧ зрѧ ще се ра фї ми

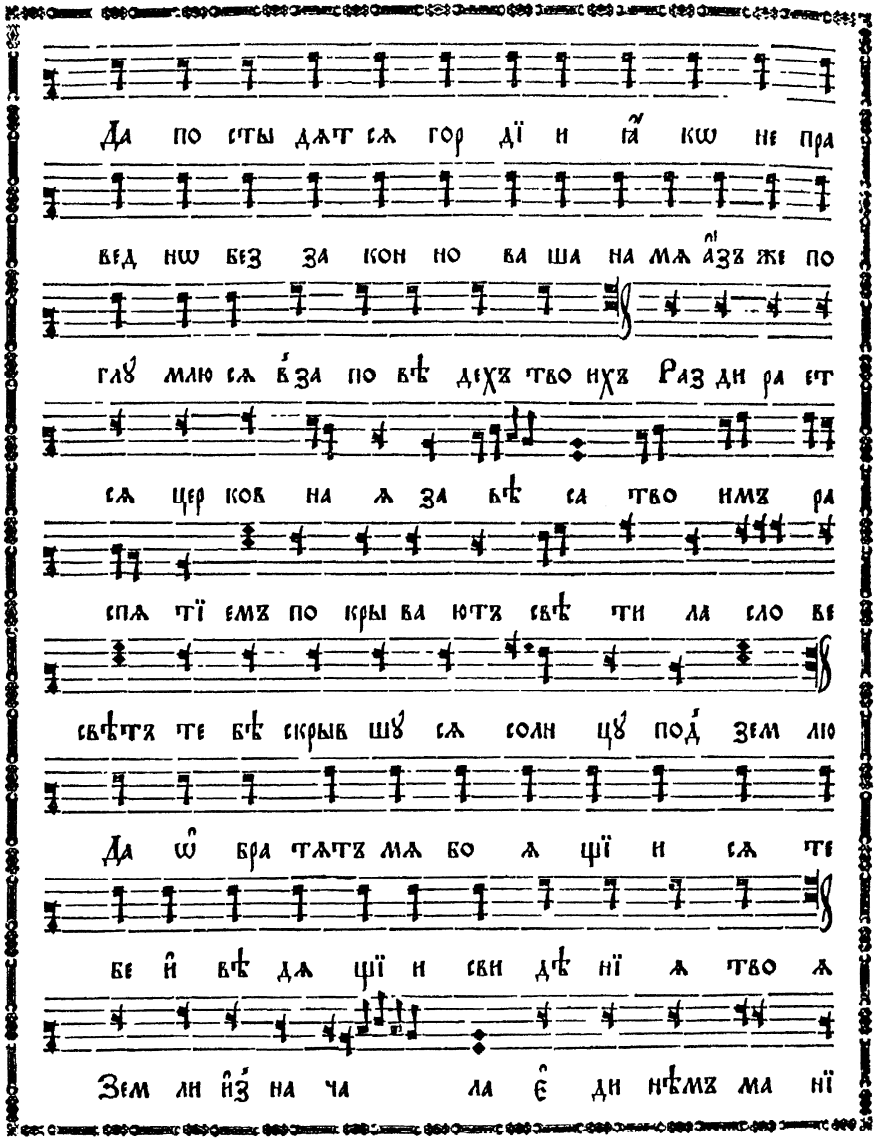

Да по сты дѧт сѧ гор дї и ꙗ҆ кѡ не пра
вед нѡ без за кон но ва ша на мѧ а҆зъ же по
глꙋ млю сѧ в҆за по вѣ дехъ тво ихъ Раз ди ра ет
сѧ цер ков на ѧ за вѣ са тво имъ ра
спѧ тї емъ по кры ва ютъ свѣ ти ла сло ве
свѣтъ те бѣ скрыв шꙋ сѧ солн цꙋ под҆ зем лю
Да ѡ҆ бра тѧтъ мѧ бо ѧ щї и сѧ те
бе и҆ вѣ дѧ щї и сви дѣ нї ѧ тво ѧ
Зем ли и҆з на ча ла є҆ ди нѣмъ ма нї

емъ во дрꙋ зи вый крꙋгъ без ды ха ненъ ꙗ҆ кѡ
че ло вѣкъ зай де под҆ зем лю оу҆ жа сни сѧ
ви дѣ нї емъ не бо Бꙋ ди серд це мо е
не по роч но во ѡ҆ пра вда нї ихъ тво ихъ
ꙗ҆ кѡ да не по сты жꙋ сѧ За шелъ є҆ си
под҆ зем лю рꙋ ко ю тво е ю соз да вый
че ло вѣ ка да воз дви гне ши ѿ па де нї
ѧ со бо ры че ло вѣ че скї ѧ все сил
но ю дер жа во ю И҆с че за етъ во

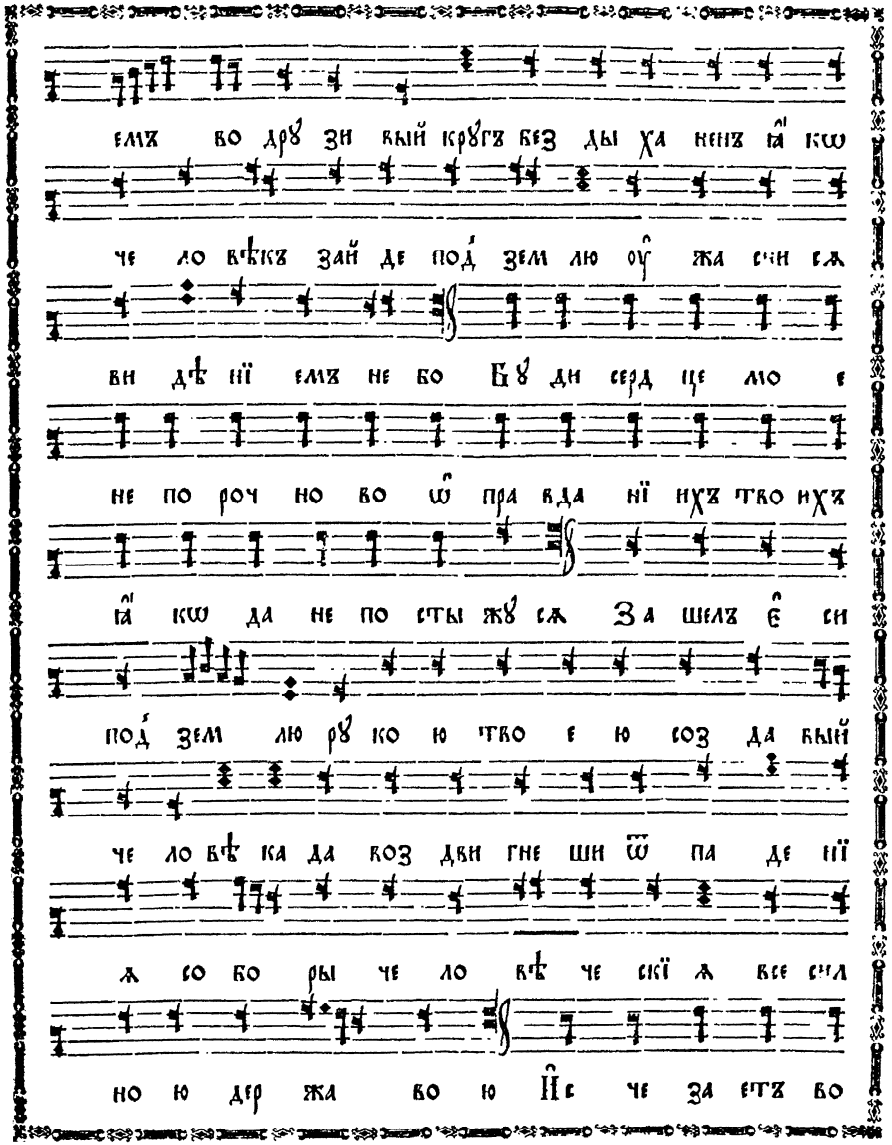

н҃

fol. 196 verso

fol. 197

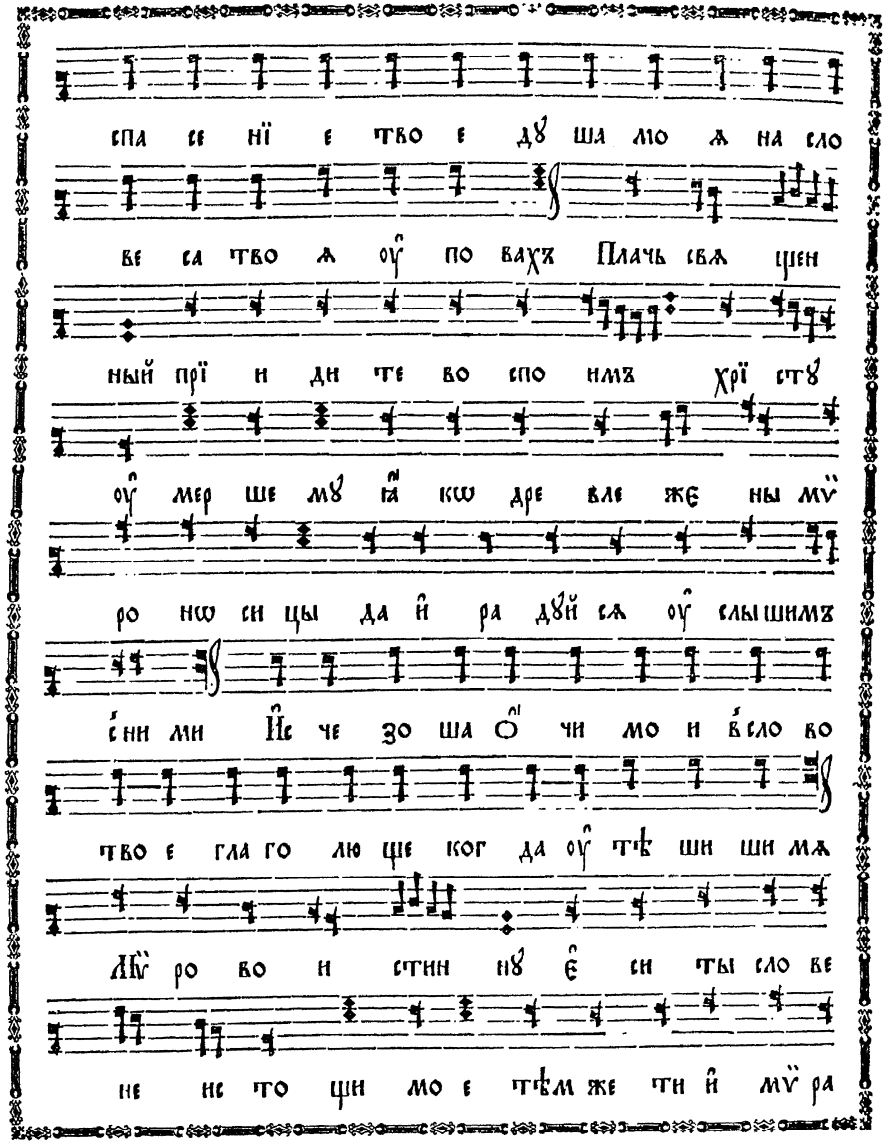
Ѻвихо́дъ
спа се нї е тво е дꙋ ша мо ѧ на сло
ве са тво ѧ оу̑ по вахъ Плачь свѧ щен
ный прї и ди те во спо имъ хрї стꙋ
оу̑ мер ше мꙋ ꙗ̑ кѡ дре вле же ны мѵ̈
ро нѡ си цы да и̑ ра дꙋй сѧ оу̑ слышимъ
с̑ни ми И̑с че зо ша О̑ чи мо и в̑сло во
тво е гла го лю ще ког да оу̑ тѣ ши ши мѧ
Лѵ̈ ро во и стин нꙋ є̑ си ты сло ве
не ис то щи мо е тѣм же ти и̑ мѵ̈ ра

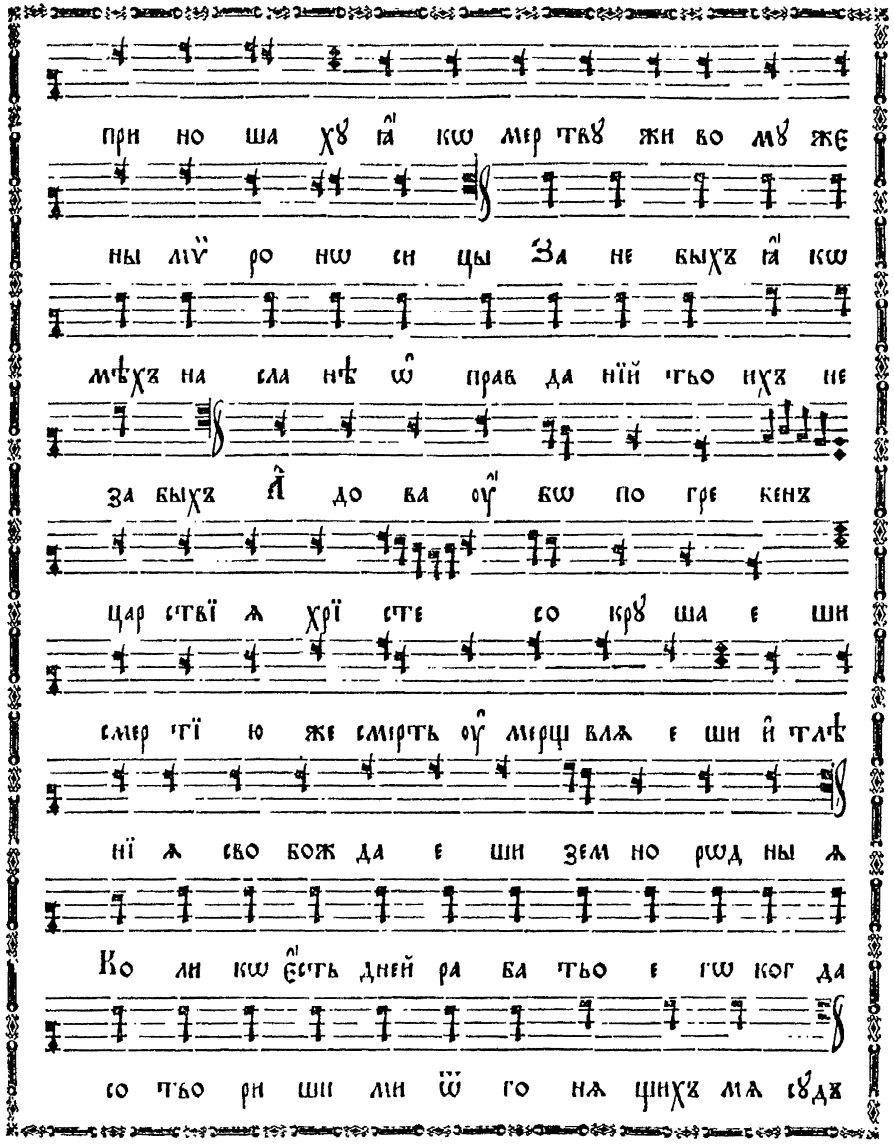
цр҃ко́вный р҃чи
при но ша хꙋ ꙗ̑ кѡ мер твꙋ жи во мꙋ же
ны мѵ̈ ро нѡ си цы За не быхъ ꙗ̑ кѡ
мѣхъ на сла нѣ ѡ̑ прав да нїй тьо ихъ не
за быхъ А̑ до ва оу̑ бѡ по гре кенъ
цар ствї ѧ хрї сте со крꙋ ша е ши
смер тї ю же смерть оу̑ мерщ влѧ е ши и̑ тлѣ
нї ѧ сво бож да е ши зем но рѡд ны ѧ
Ко ли кѡ є̑сть дней ра ба тьо е гѡ ког да
со тьо ри ши ми ѿ го нѧ щихъ мѧ сꙋдъ

fol. 197 verso

fol. 198

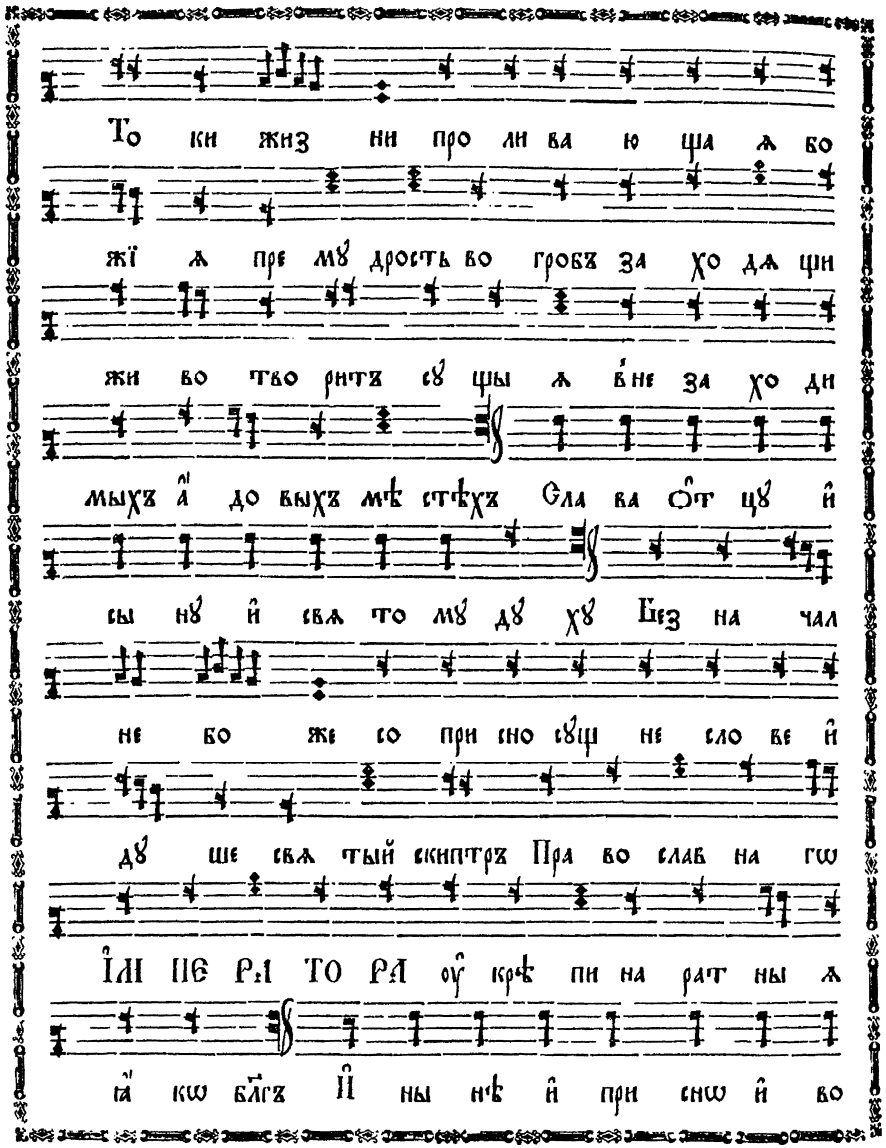

То ки жиз ни про ли ва ю ща ѧ бо
жї ѧ пре мꙋ дрость во гробъ за хо дѧ щи
жи во тво ритъ сꙋ щы ѧ в҆не за хо ди
мыхъ а҆ до выхъ мѣ стѣхъ Сла ва ѻ҆т цꙋ и҆
сы нꙋ и҆ свѧ то мꙋ дꙋ хꙋ Без на чал
не бо же со при сно сꙋщ не сло ве и҆
дꙋ ше свѧ тый скиптръ Пра во слав на гѡ
І҆М ПЕ РА ТО РА оу҆ крѣ пи на рат ны ѧ
ꙗ҆ кѡ бл҃гъ И҆ ны нѣ и҆ при снѡ и҆ во

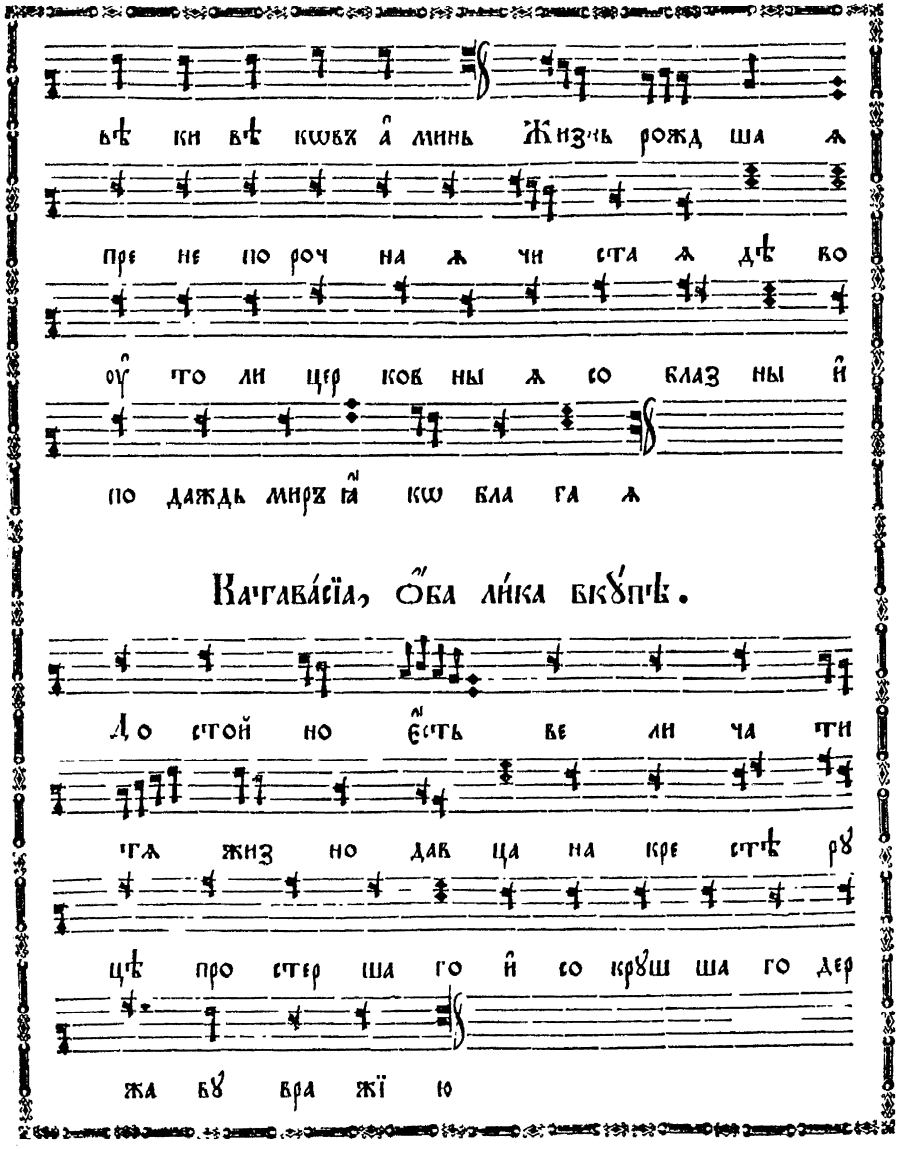

вѣ ки вѣ кѡвъ а҆ минь Жизнь рожд ша ѧ
пре не по роч на ѧ чи ста ѧ дѣ во
оу҆ то ли цер ков ны ѧ со блаз ны и҆
по даждь миръ ꙗ҆ кѡ бла га ѧ

Ка́тава́сїа, ѻ҆́ба ли́ка вкꙋ́пѣ.

До стой но є҆́сть ве ли ча ти
тѧ жиз но дав ца на кре стѣ рꙋ
цѣ про стер ша го и҆ со крꙋш ша го дер
жа вꙋ вра жї ю

СТАТІ́Ѧ ТРЕ́ТІѦ,

начина́етъ пе́рвый ли́къ:

Ро ди вси пѣснь по гре бе нї ю
тво е мꙋ при но сѧтъ хрї сте мой
При зри на мѧ и҆ по ми лꙋй мѧ по сꙋ дꙋ
лю бѧ щихъ и҆ мѧ тво е Снемъ с҆дре
ва и҆ же ѿ а҆ рї ма ѳе а пла ща
ни це ю ѡ҆б вивъ во гро бѣ тѧ по
гре ба етъ Стѡ пы мо ѧ на пра ви по сло
ве си тво е мꙋ и҆ да не ѡ҆ бла да етъ

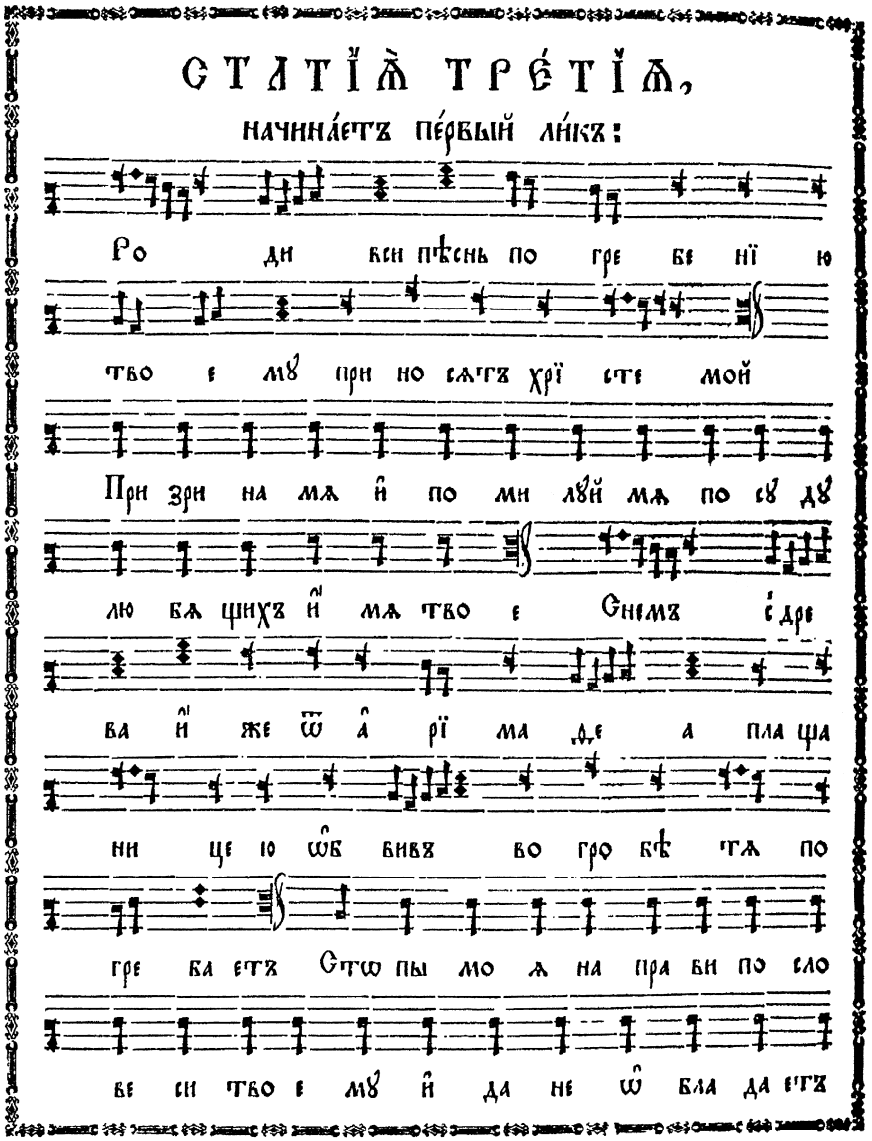

мно ю всѧ ко е без за ко нї е
Мѵ̈ ро нѡ си цы прї и до ша мѵ̈ ра
те бѣ хрї сте мой но сѧ щы ѧ пре мꙋ дрѡ
И҆з ба ви мѧ ѿ кле ве ты че ло вѣ че
скї ѧ и҆ со хра ню за пѡ вѣ ди тво ѧ
Грѧ ди всѧ тварь пѣ сни и҆ схѡд ны
ѧ при не семъ зи жди те лю Ли це тво е
про свѣ ти на ра ба тво е го и҆ на ꙋ
чи мѧ ѡ҆ прав да нї ємъ тво имъ

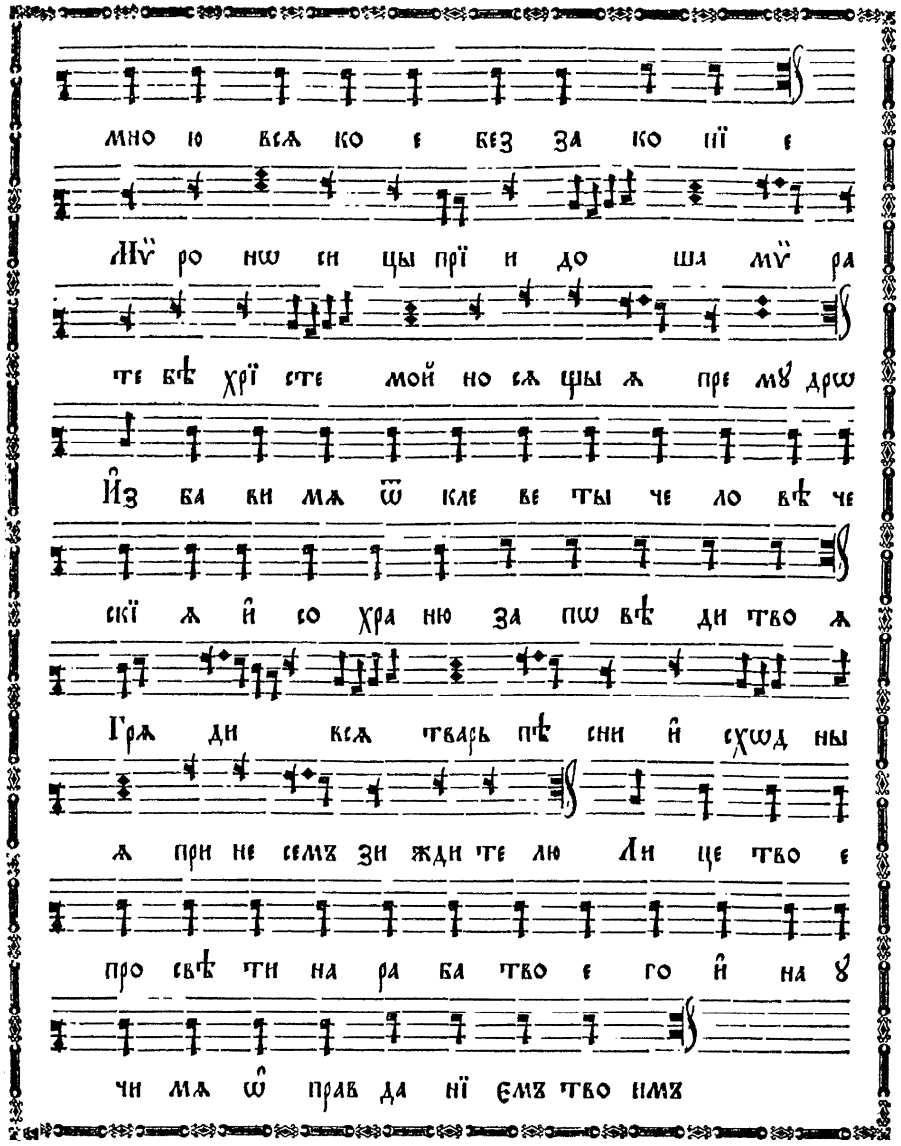

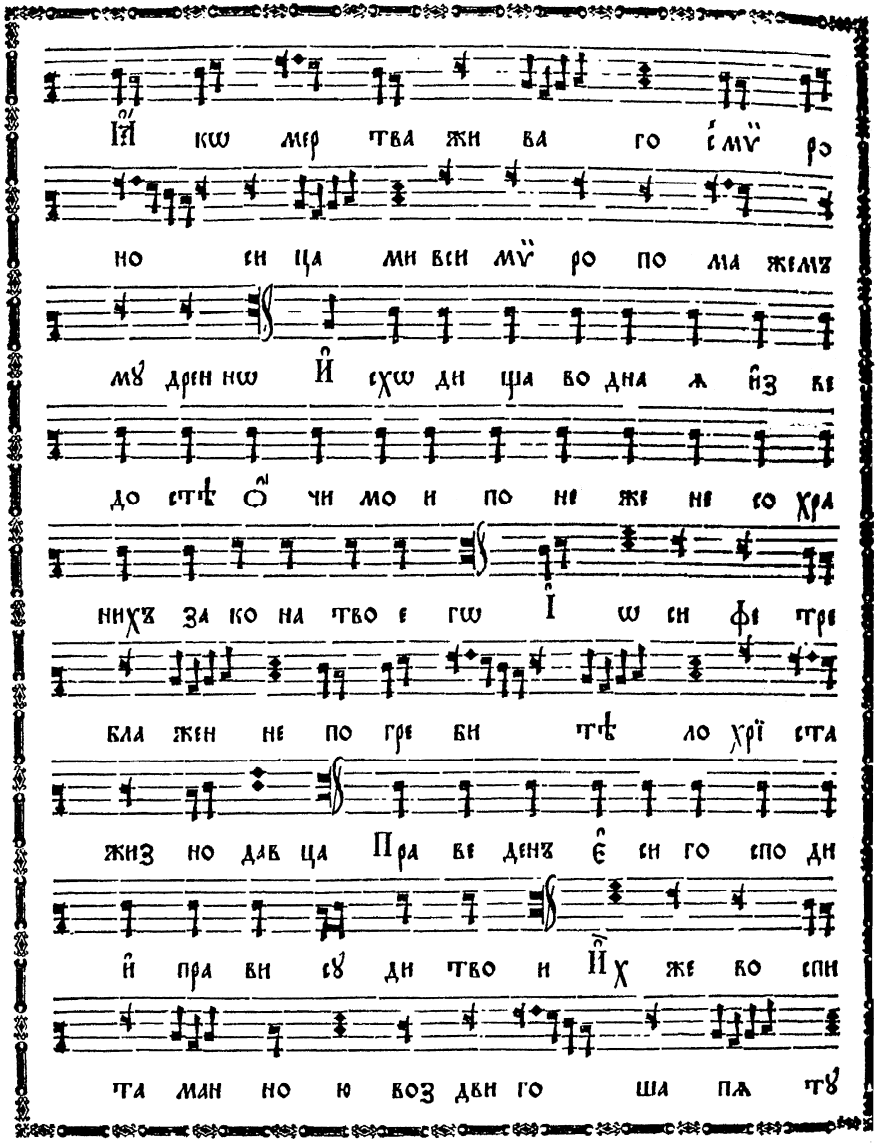

Ꙗ҆ кѡ мер тва жи ва го с҆мѵ̈ ро
но си ца ми вси мѵ̈ ро по ма жемъ
мꙋ дрен нѡ И҆ схѡ ди ща во дна ѧ и҆з ве
до стѣ ѻ҆ чи мо и по не же не со хра
нихъ за ко на тво е гѡ І҆ ѡ си фе тре
бла жен не по гре би тѣ ло хрї ста
жиз но дав ца Пра ве денъ є҆ си го спо ди
и҆ пра ви сꙋ ди тво и И҆х же во спи
та ман но ю воз дви го ша пѧ тꙋ

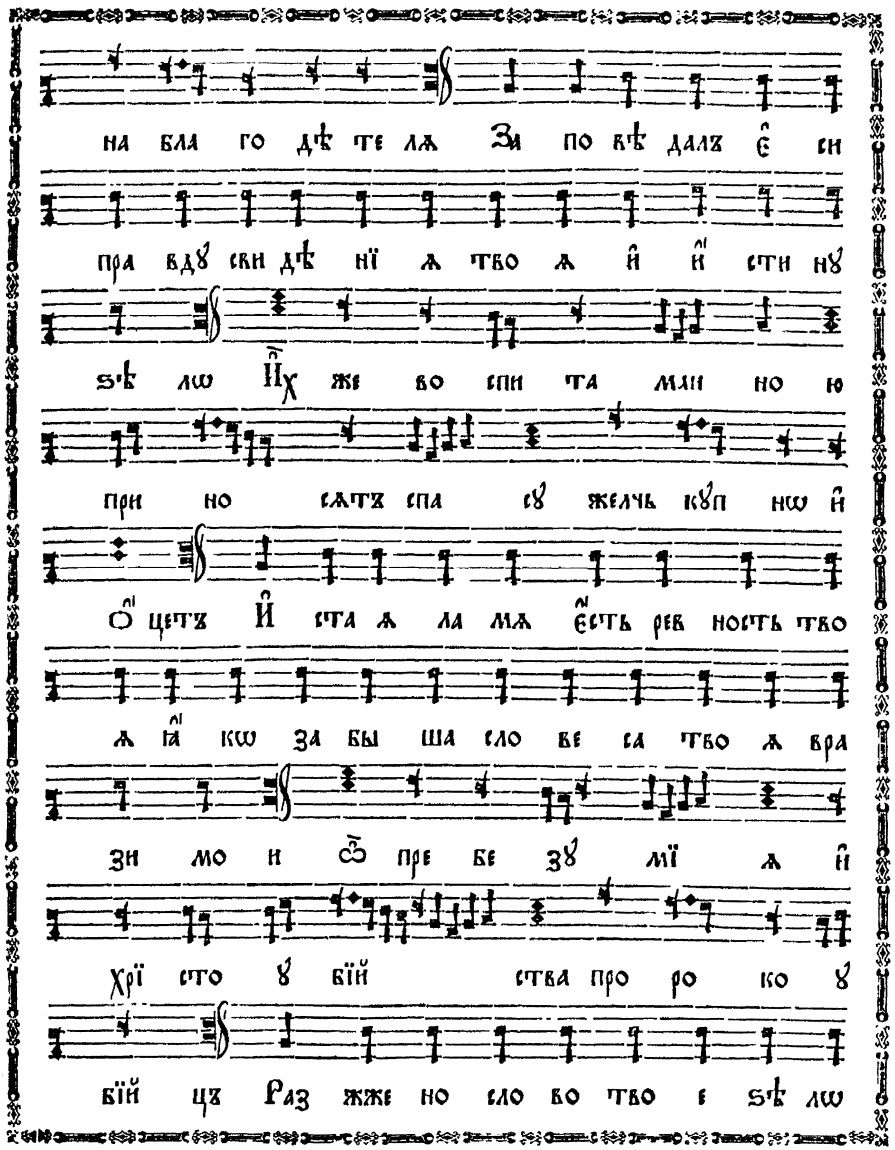

на бла го дѣ те лѧ За по вѣ далъ є҆ си
пра вдꙋ сви дѣ нї ѧ тво ѧ и҆ и҆ сти нꙋ
ѕѣ лѡ И҆х же во спи та ман но ю
при но сѧтъ спа сꙋ желчь кꙋп нѡ и҆
ѻ҆ цетъ И҆ ста ѧ ла мѧ є҆сть рев ность тво
ѧ ꙗ҆ кѡ за бы ша сло ве са тво ѧ вра
зи мо и ѿ пре бе зꙋ мї ѧ и҆
хрї сто ꙋ бїй ства про ро ко ꙋ
бїй цъ Раз жже но сло во тво е ѕѣ лѡ

fol. 200 verso

fol. 201

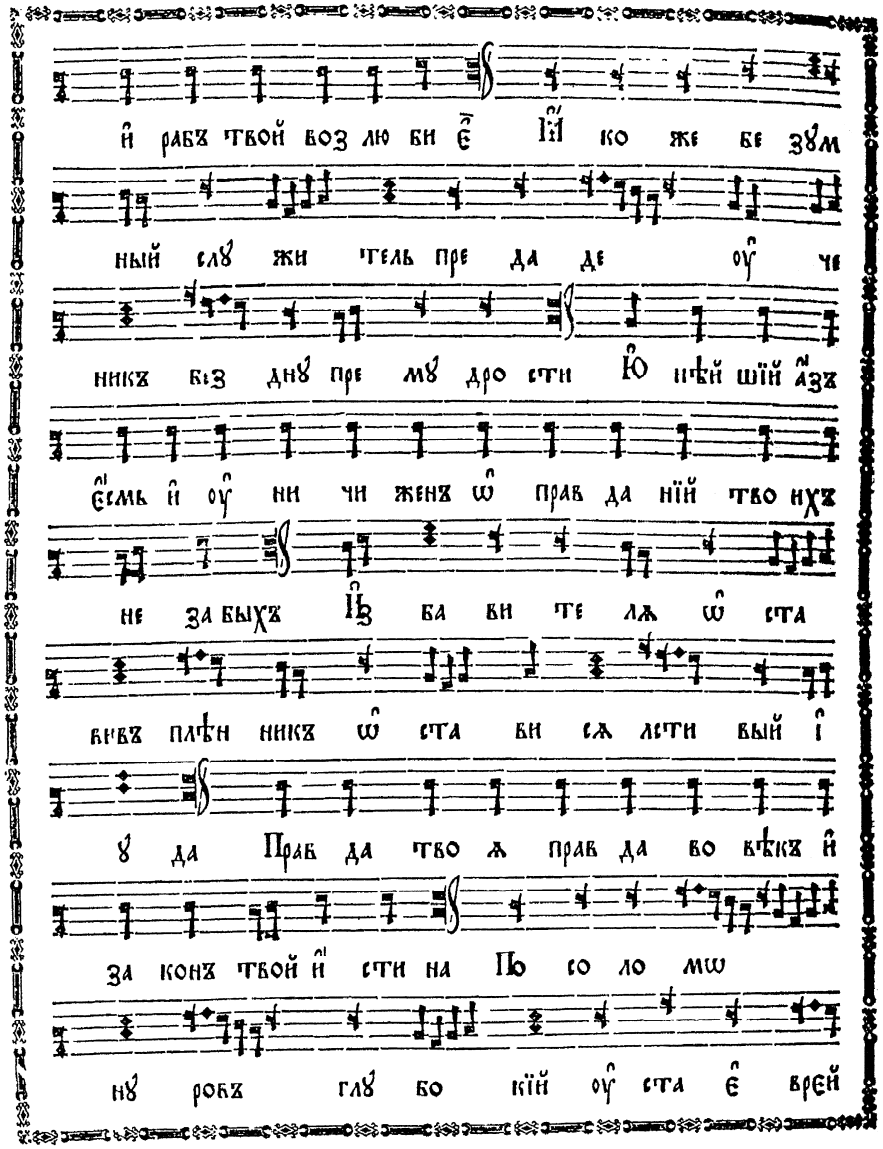
й рабъ твой воз лю би є҆ Ꙗ҆ ко же бе зꙋм
ный слꙋ жи тель пре да де оу҆ че
никъ без днꙋ пре мꙋ дро сти Ю҆ нѣй шїй а҆зъ
є҆смь и҆ оу҆ ни чи женъ ѡ҆ прав да нїй тво ихъ
не за быхъ Ꙗ҆з ба ви те лѧ ѡ҆ ста
вивъ плѣн никъ ѡ҆ ста ви сѧ лсти вый і҆
ꙋ да Прав да тво ѧ прав да во вѣкъ и҆
за конъ твой и҆ сти на По со ло мѡ
нꙋ ровъ глꙋ бо кїй оу҆ ста є҆ врей

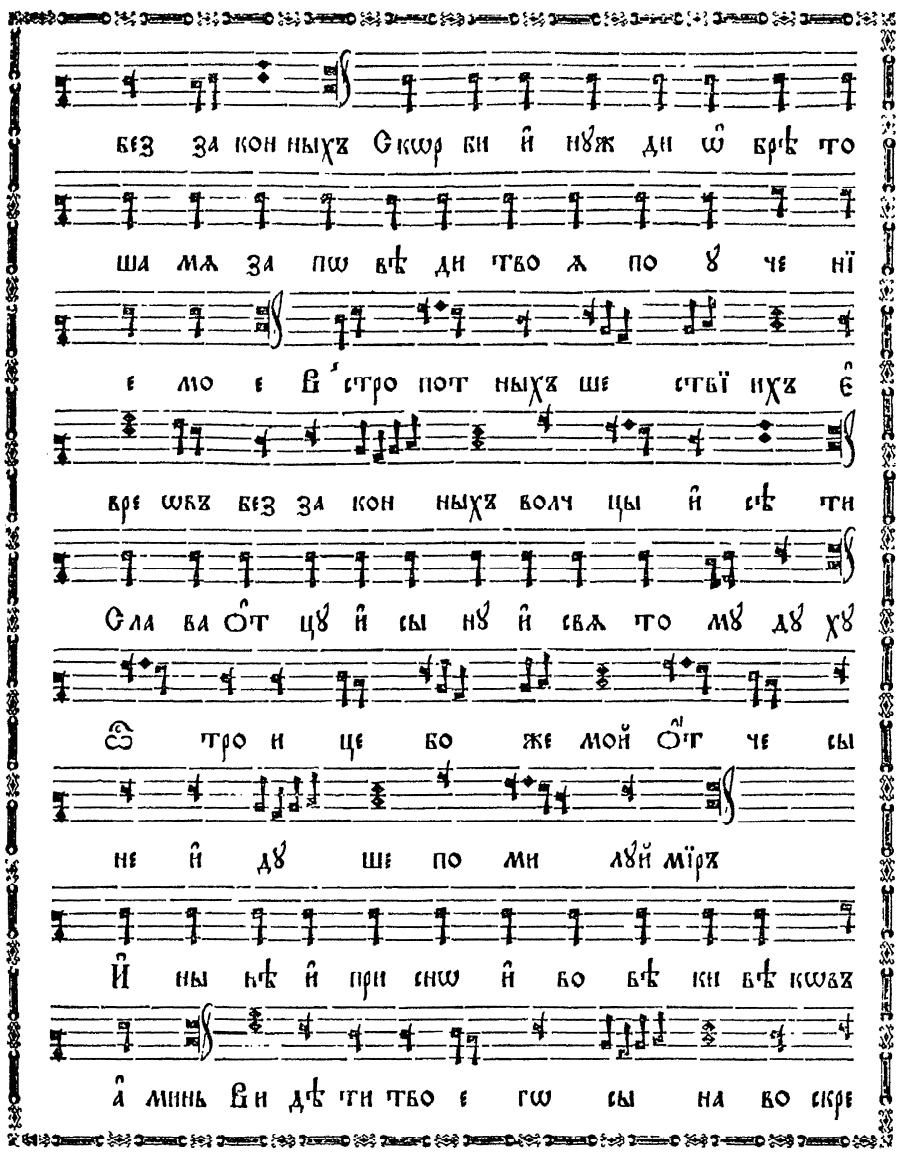
без за кон ныхъ Скѡр би и҆ нꙋж ди ѡ҆ брѣ то
ша мѧ за пѡ вѣ ди тво ѧ по ꙋ че нї
е мо е В҆стро пот ныхъ ше ствї ихъ є҆
вре ѡвъ без за кон ныхъ волч цы и҆ сѣ ти
Сла ва О҆т цꙋ и҆ сы нꙋ и҆ свѧ то мꙋ дꙋ хꙋ
Ѿ тро и це бо же мой О҆т че сы
не и҆ дꙋ ше по ми лꙋй мїръ
И҆ ны нѣ и҆ при снѡ и҆ во вѣ ки вѣ кѡвъ
а҆ минь Ви дѣ ти тво е гѡ сы на во скре

се нї е дѣ во спо до би тво ѧ ра бы

Посе́мъ пое́мъ тропари̑, гре́ческагѡ роспѣ́ва:
Бл҃гослове́нъ є҆сѝ гд҃и: зри̑ ли́стъ рч҃.
На цѣлова́нїе плащани́цы пое́тсѧ стїхи́ра, гла́съ є҃:

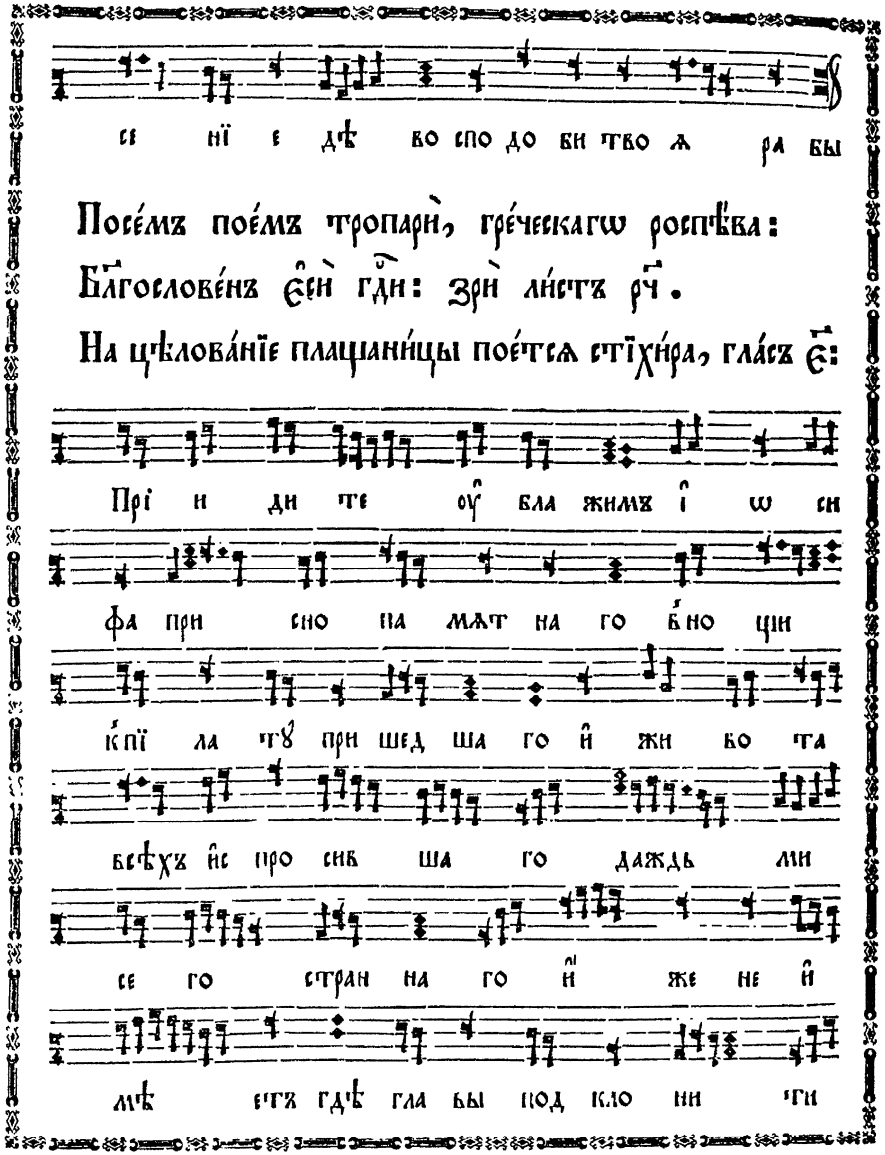

Зна́меннагѡ роспѣ́ва

Прі и ди те оу҆ бла жимъ і҆ ѡ си
фа при сно па мѧт на го в҃но щи
к҃пї ла тꙋ при шед ша го и҆ жи во та
всѣхъ и҆с про сив ша го даждь ми
се го стран на го и҆ же не и҆
мѣ етъ гдѣ гла вы под кло ни ти

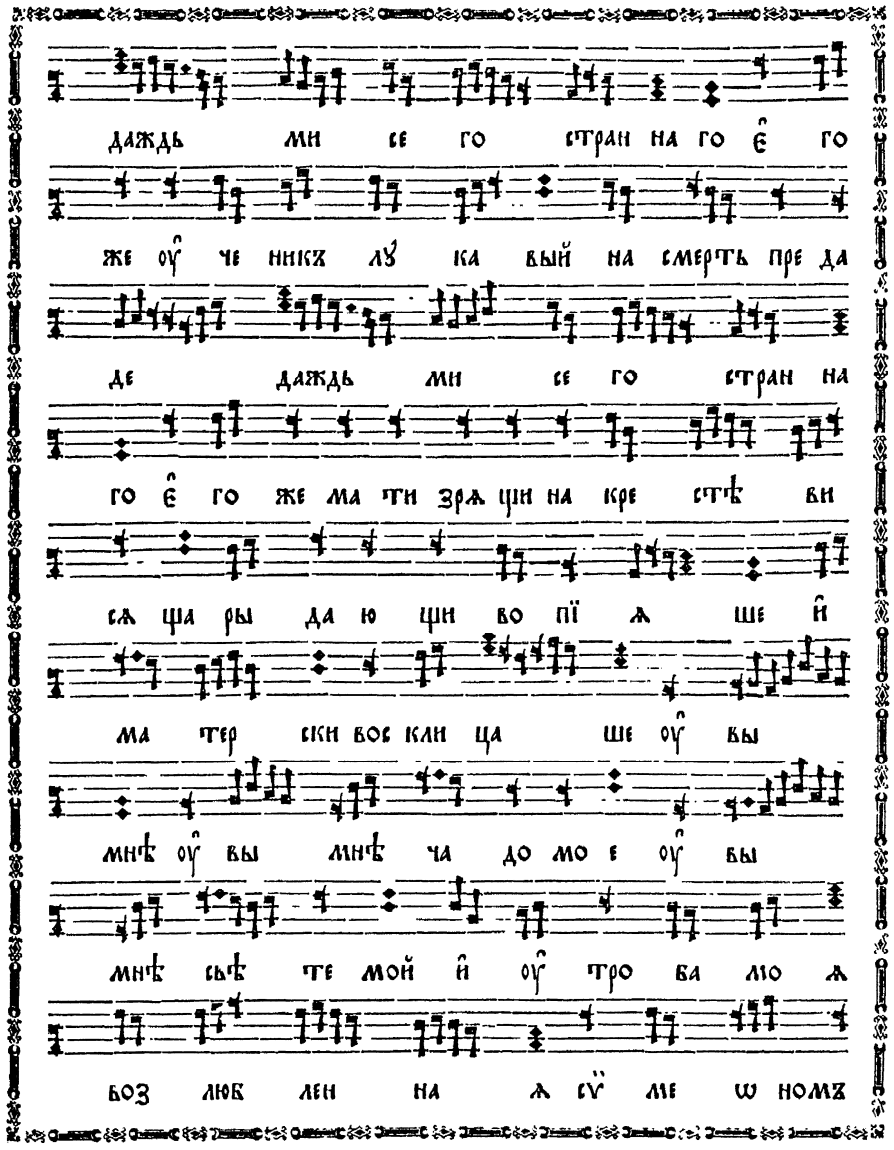

даждь ми се го стран на го є҆ го
же оу҆ че никъ лꙋ ка вый на смерть пре да
де даждь ми се го стран на
го є҆ го же ма ти зрѧ щи на кре стѣ ви
сѧ ща ры да ю щи во пї ѧ ше и҆
ма тер ски вос кли ца ше оу҆ вы
мнѣ оу҆ вы мнѣ ча до мо е оу҆ вы
мнѣ сьѣ те мой и҆ оу҆ тро ба мо ѧ
воз люб лен на ѧ сѵ҃ ме ѡ номъ

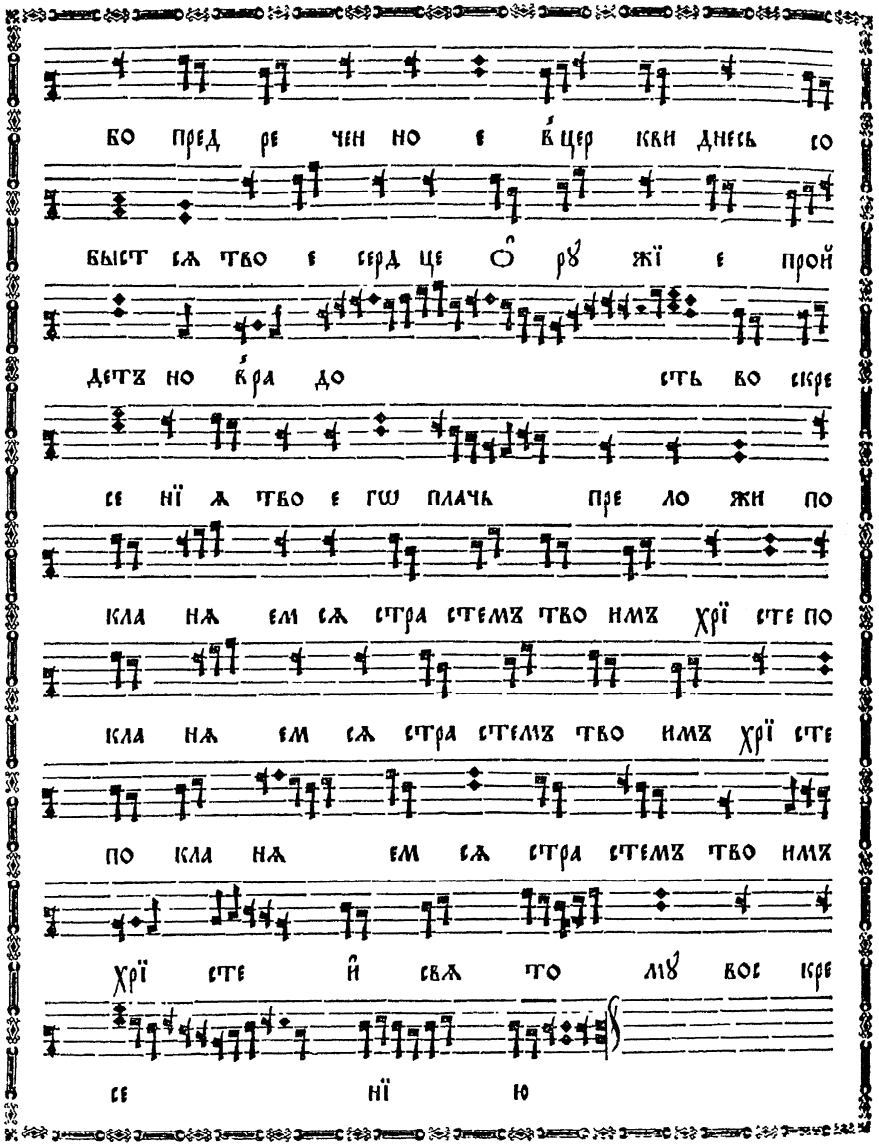

бо пред ре чен но е в҆ цер кви днесь со
быст сѧ тво е серд це ѻ҆ рꙋ жї е прой
детъ но в҆ ра до сть во скре
се нї ѧ тво е гѡ плачь пре ло жи по
кла нѧ ем сѧ стра стемъ тво имъ хрї сте по
кла нѧ ем сѧ стра стемъ тво имъ хрї сте
по кла нѧ ем сѧ стра стемъ тво имъ
хрї сте и҆ свѧ то мꙋ вос кре
се нї ю

Бо́лгарскагѡ рос-пѣва

Црї и ди те оу҆ бла жимъ і҆
ѡ си фа при сно па мѧт на
го в҆ но щи к҆ пї ла тꙋ при
шед ша го и҆ жи во та всѣхъ
и҆с про сив ша го даждь
ми даждь ми се го
стран на го и҆ же не и҆
мѣ етъ гдѣ гла вы под кло ни
ти даждь ми се го стран на го

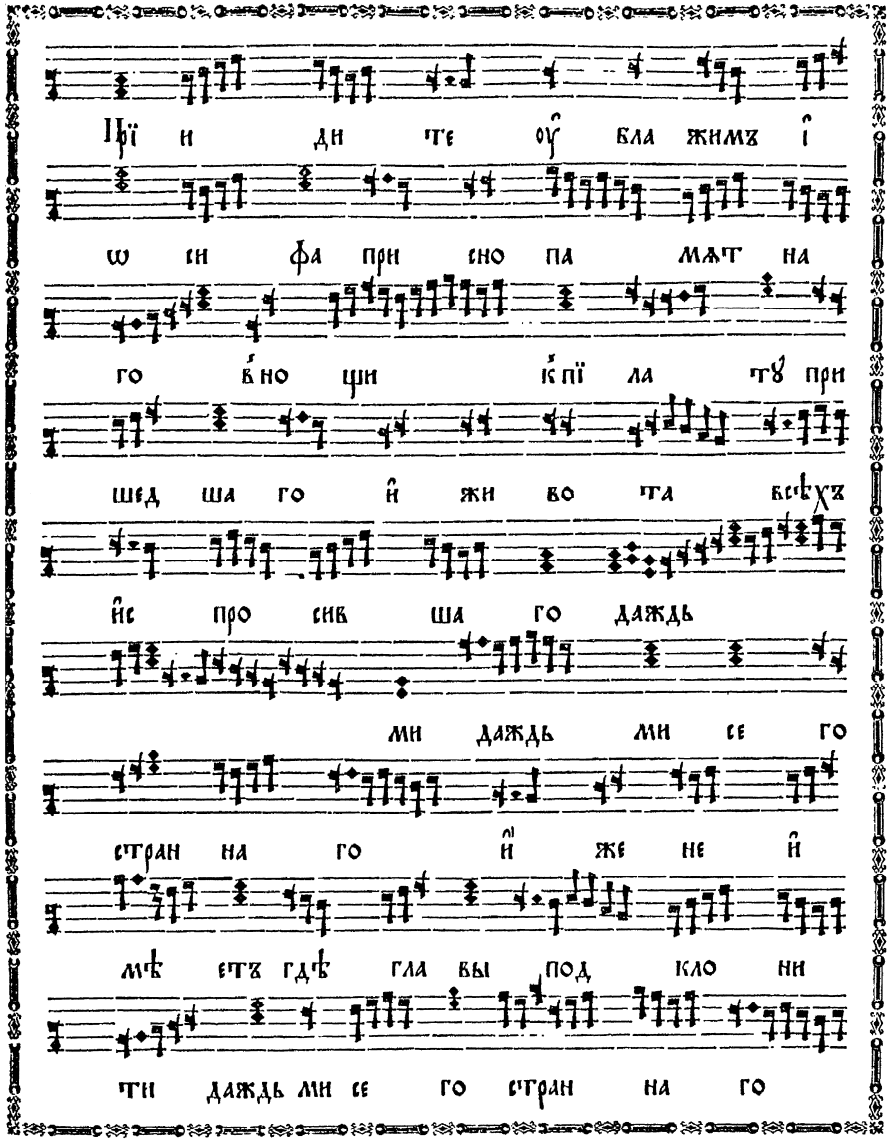

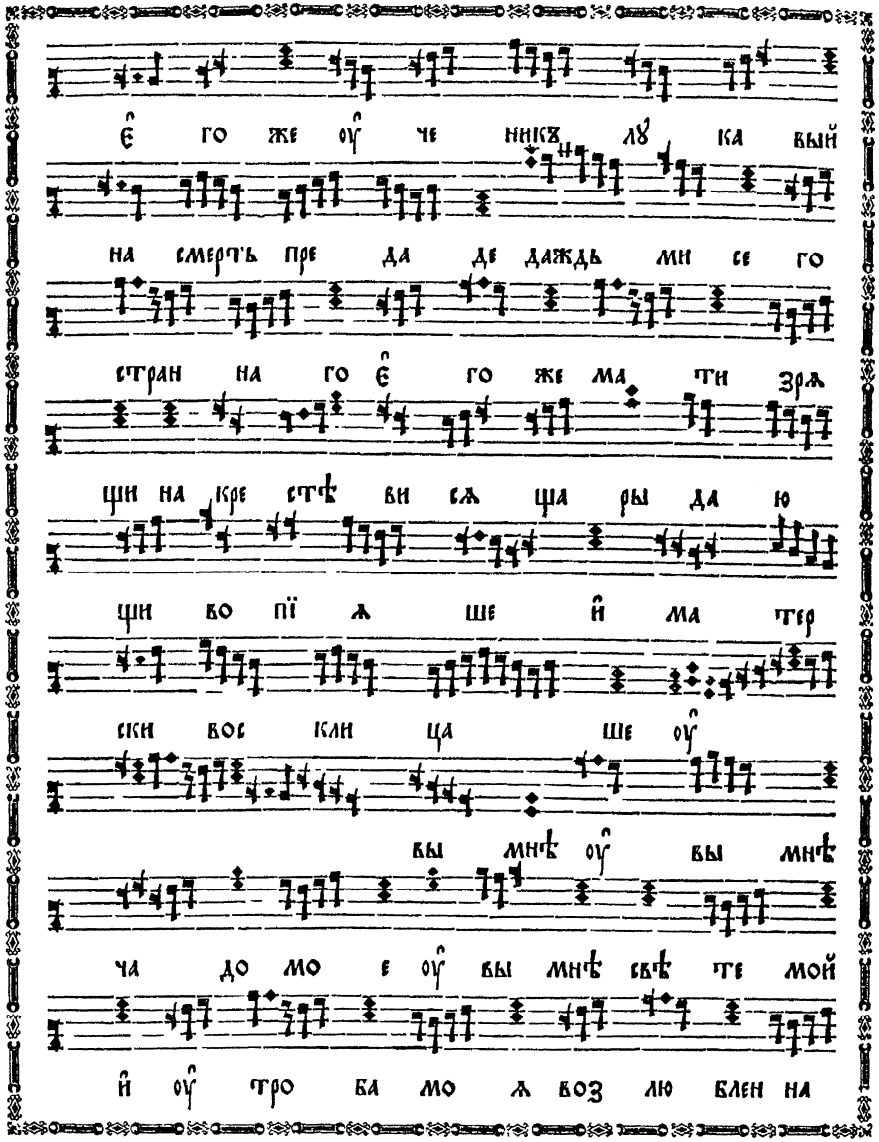
ѥ го же оу че никъ лꙋ ка вый
на смерть пре да де даждь ми се го
стран на го ѥ го же ма ти зрѧ
щи на кре стѣ ви сѧ ща ры да ю
щи во пї ѧ ше и ма тер
ски вос кли ца ше оу
вы мнѣ оу вы мнѣ
ча до мо е оу вы мнѣ свѣ те мой
и оу тро ба мо ѧ воз лю блен на

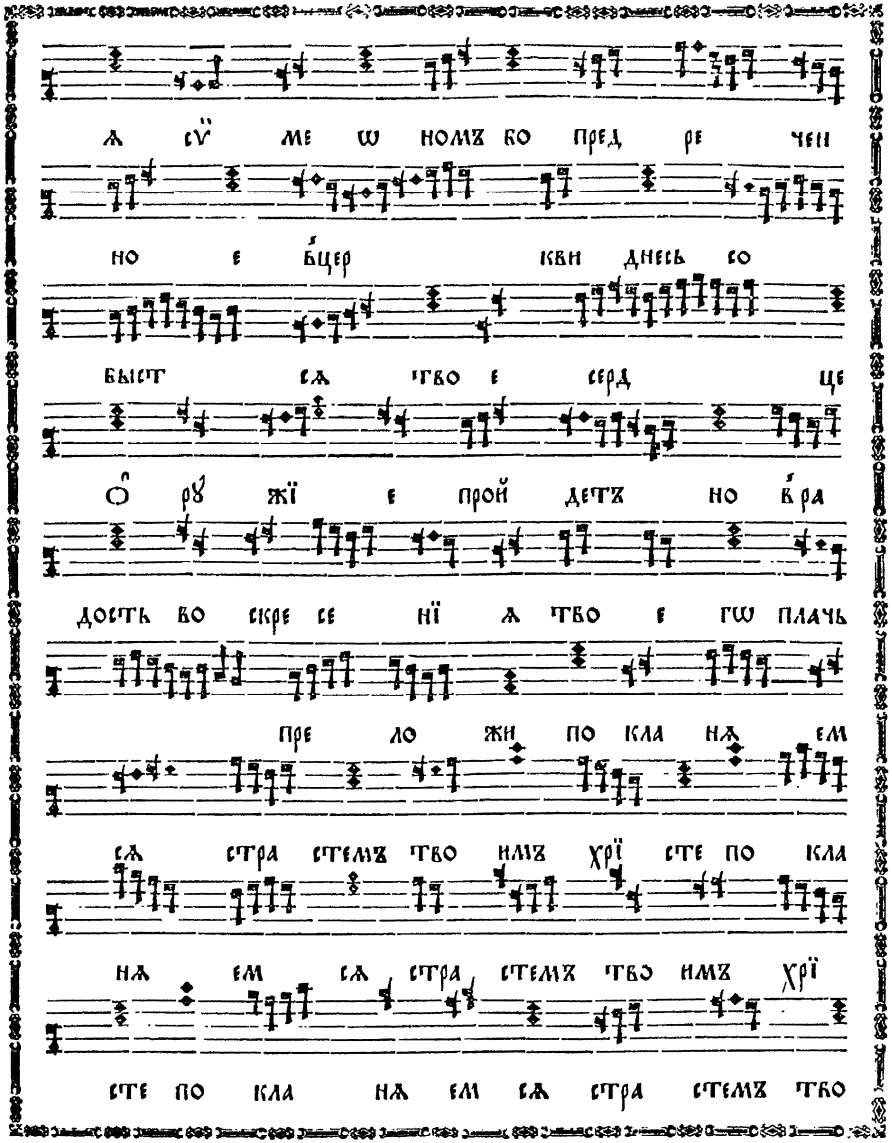
ѧ сѵ ме ѡ номъ бо пред ре чен
но е в҃цер кви днесь со
быст сѧ тво е серд це
о рꙋ жї е прой детъ но в҃ра
дость во скре се нї ѧ тво е гѡ плачь
пре ло жи по кла нѧ ем
сѧ стра стемъ тво имъ хрї сте по кла
нѧ ем сѧ стра стемъ тво имъ хрї
сте по кла нѧ ем сѧ стра стемъ тво

fol. 204 verso

fol. 205

имъ хрї сте и҆ свѧ то мꙋ бо

скре се нї ю во скре се

нї ю

ВО СТ҃Ꙋ́Ю ВЕЛИ́КꙊЮ СꙊББѠ́ТꙊ

стїхи҆ры, гла́съ и҃.

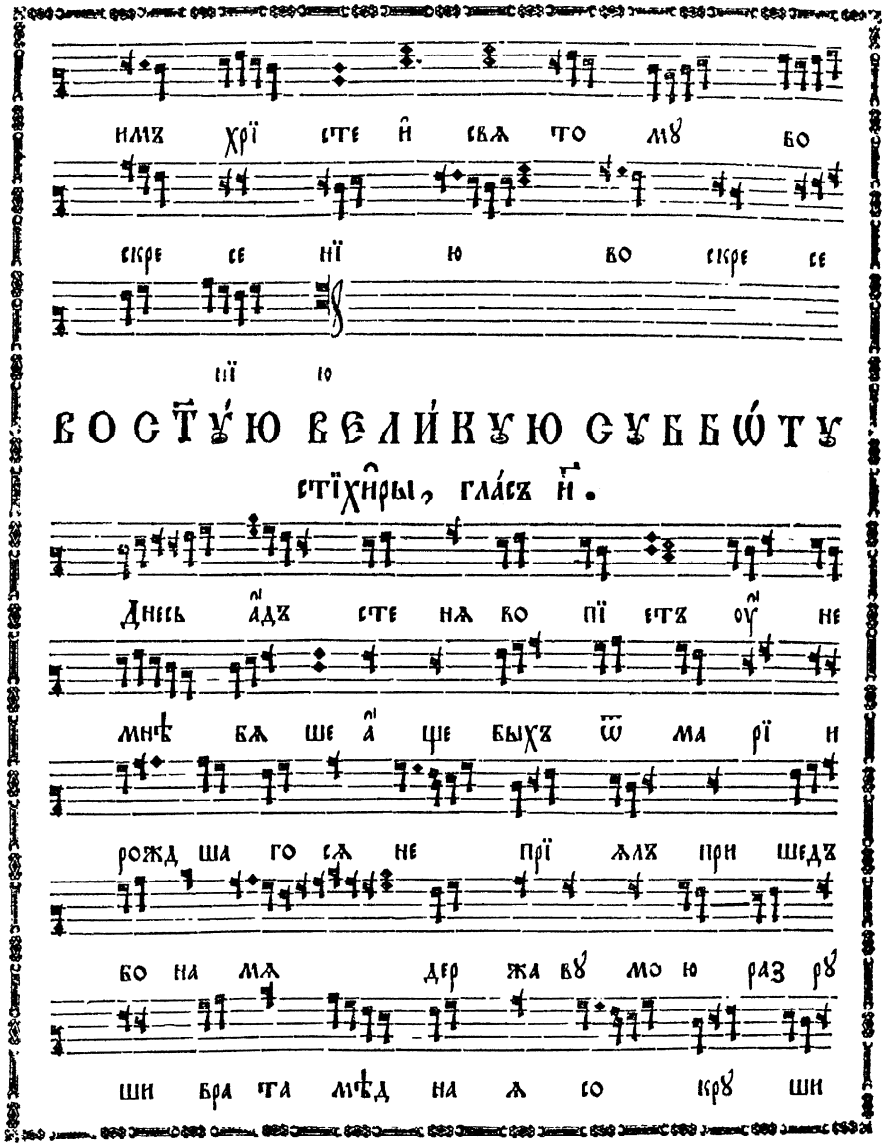

Днесь а҆́дъ сте нѧ во пї етъ оу҆ не

мнѣ бѧ ше а҆ ще быхъ ѿ ма рї и

рожд ша го сѧ не прї ѧлъ при шедъ

бо на мѧ дер жа вꙋ мо ю раз рꙋ

ши бра та мѣд на ѧ со крꙋ ши

дꙋ шы ꙗ҃ же со дер жахъ пре

жде бг҃ъ сый во скре си сла

ва го спо ди кре стꙋ тво е мꙋ

и҆ во скре се нї ю тво е мꙋ

Днесь а҆́дъ сте нѧ во пї етъ раз рꙋ ши

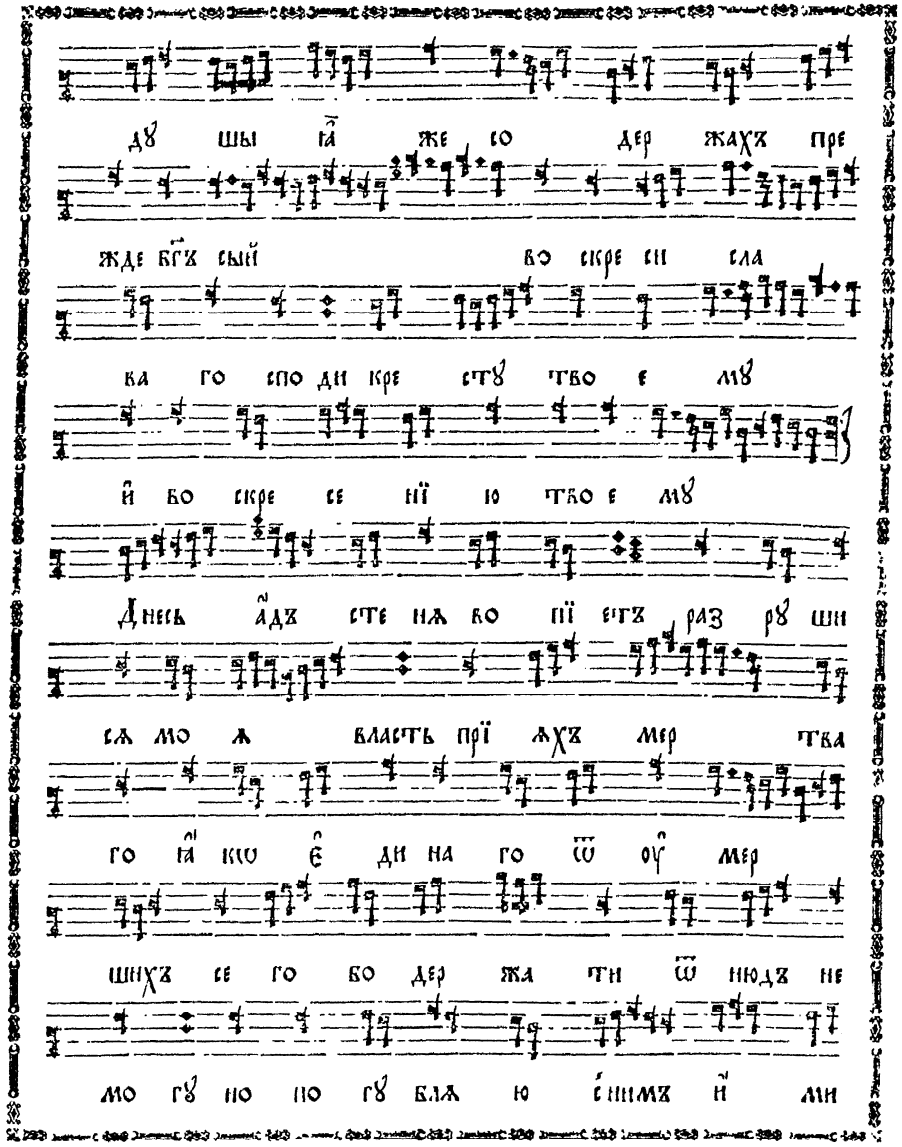

сѧ мо ѧ власть прї ѧхъ мер тва

го ꙗ҆ кѡ є҆ ди на го ѿ оу҆ мер

шихъ се го бо дер жа ти ѿ нюдъ не

мо гꙋ но по гꙋ блѧ ю с҆нимъ и҆ ми

fol. 205 verso

fol. 206

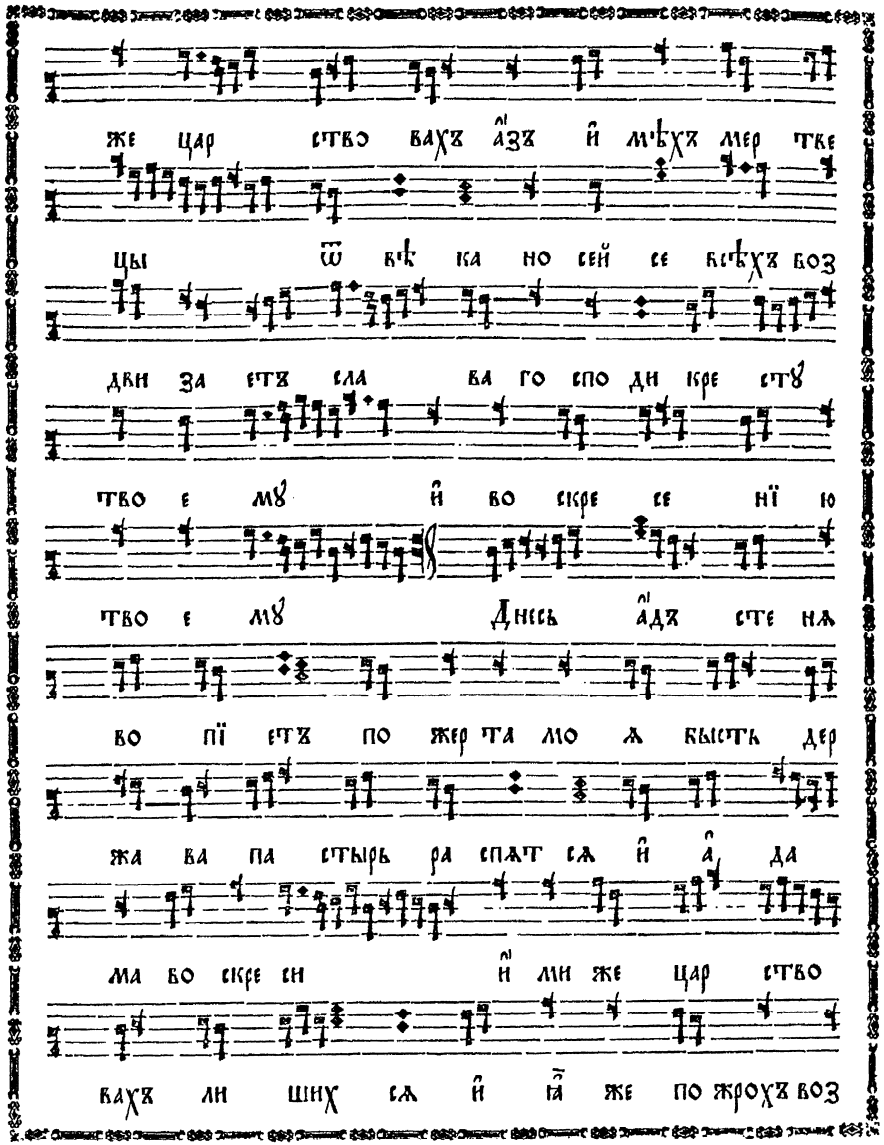

же цар ство вахъ а҆́зъ и҆ мѣхъ мер тве
цы ѿ вѣ ка но сей се всѣхъ воз
дви за етъ сла ва го спо ди кре стꙋ
тво е мꙋ и҆ во скре се нї ю
тво е мꙋ Днесь а҆́дъ сте нѧ
во пї етъ по жер та мо ѧ бысть дер
жа ва па стырь ра спѧт сѧ и҆ а҆ да
ма во скре си и҆ ми же цар ство
вахъ ли ших сѧ и҆ ꙗ҆ же по жрохъ воз

мо гїй всѣхъ и҆з бле вахъ и҆с то щи гро
бы рас пный сѧ и҆з не мо га
етъ смерт на ѧ дер жа
ва сла ва го спо ди кре стꙋ
тво е мꙋ и҆ во скре се нї ю
Сла́ва, гла́съ ѕ҃.
тво е мꙋ́
Днеш нїй день тай нѡ ве ли кїй
мѡ ѵ҆ сей про ѡ бра зо ва ше гла го
лѧ и҆ бла го сло ви бг҃ъ день сед мый

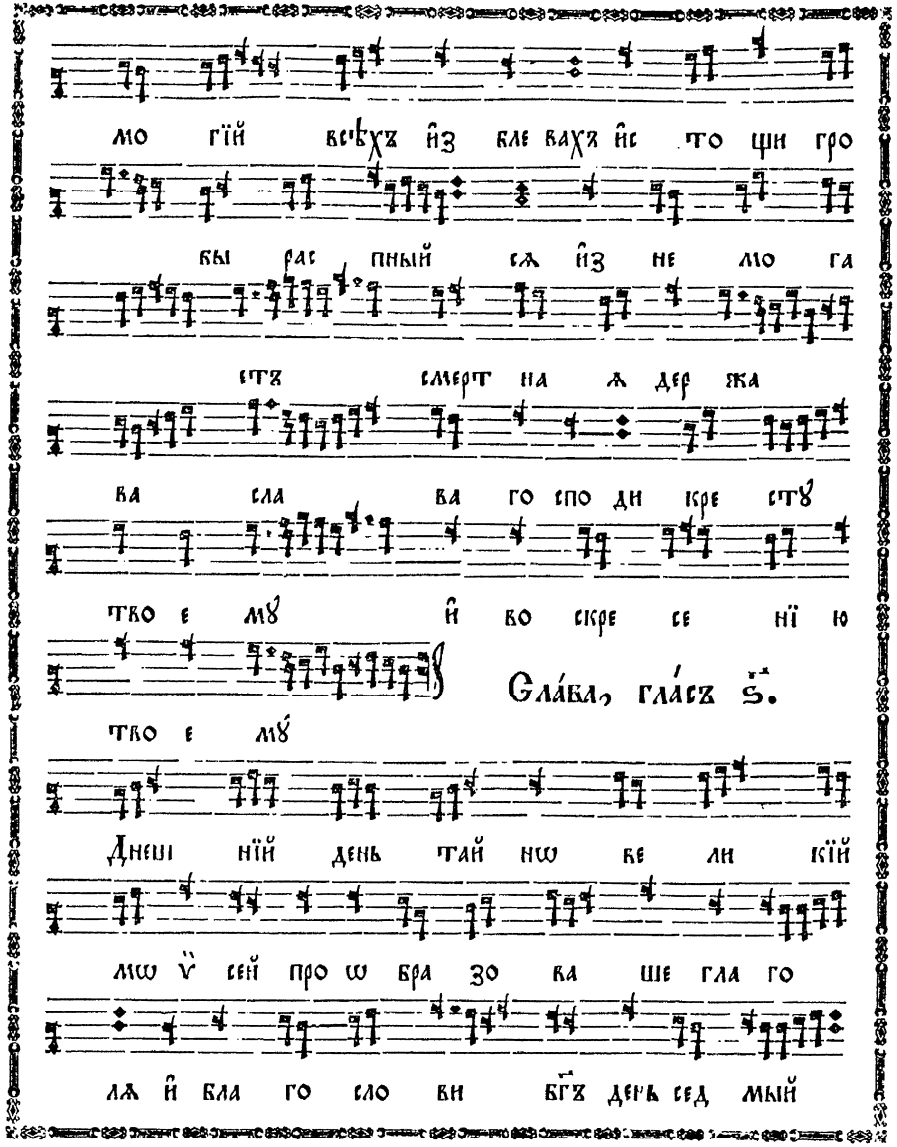

fol. 206 verso

fol. 207

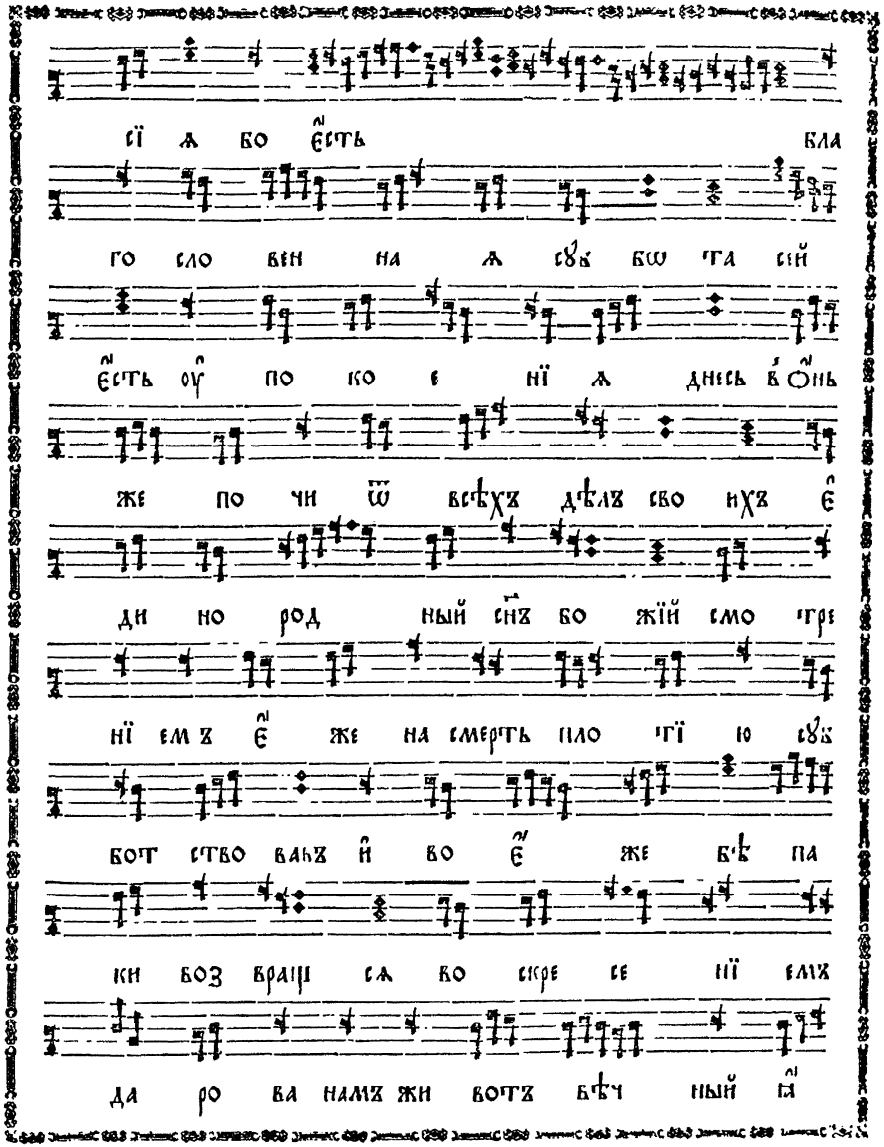

сї ѧ бо є҆́сть бла
го сло вен на ѧ сꙋ́ѣ бѡ та сей
є҆́сть оу҆ по ко е нї ѧ днесь в҆ о҆́нь
же по чи ѿ всѣхъ дѣлъ сво ихъ є҆
ди но род ный сн҃ъ бо жїй смо тре
нї емъ є҆ же на смерть пло тї ю сꙋ́ѣ
бот ство ваѣъ и҆ во є҆ же бѣ па
ки воз вращ сѧ во скре се нї емъ
да ро ва намъ жи вотъ вѣч ный ꙗ҆

кѡ є҆ динъ бл҃гъ и҆ че ло вѣ ко
лю бецъ

На паремїа́хъ.

Сла внѡ бо про сла ви сѧ
Го спо да пой те и҆ пре воз но си
те є҆ го во вѣ ки

По а҆по́столѣ, вмѣ́стѡ а҆ллилꙋ́їа.

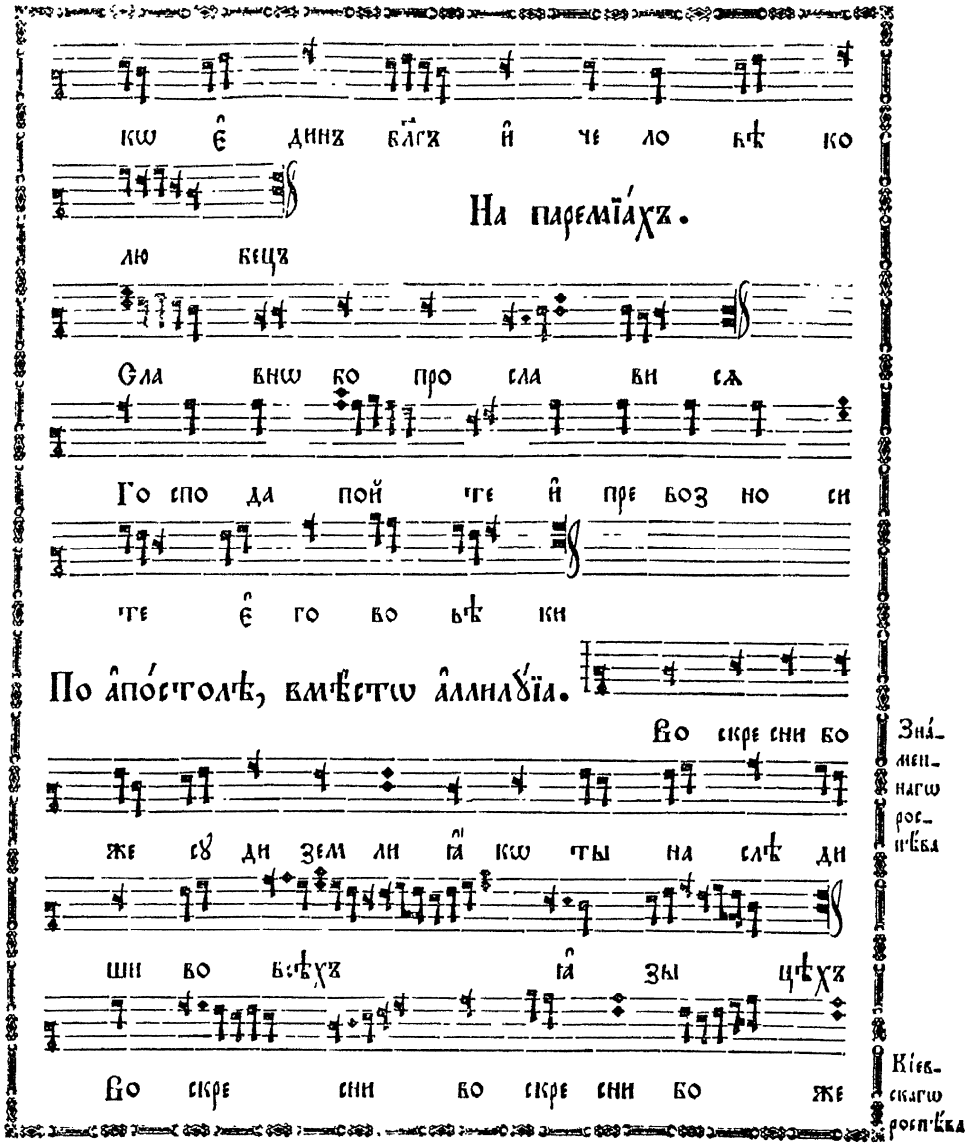

Во скре сни бо
же сꙋ ди зем ли ꙗ҆ кѡ ты на слѣ ди
ши во всѣхъ ꙗ҆ зы цѣхъ
Во скре сни во скре сни бо же

Зна́менна́гѡ роспѣ́ва

Кїевскагѡ роспѣ́ва

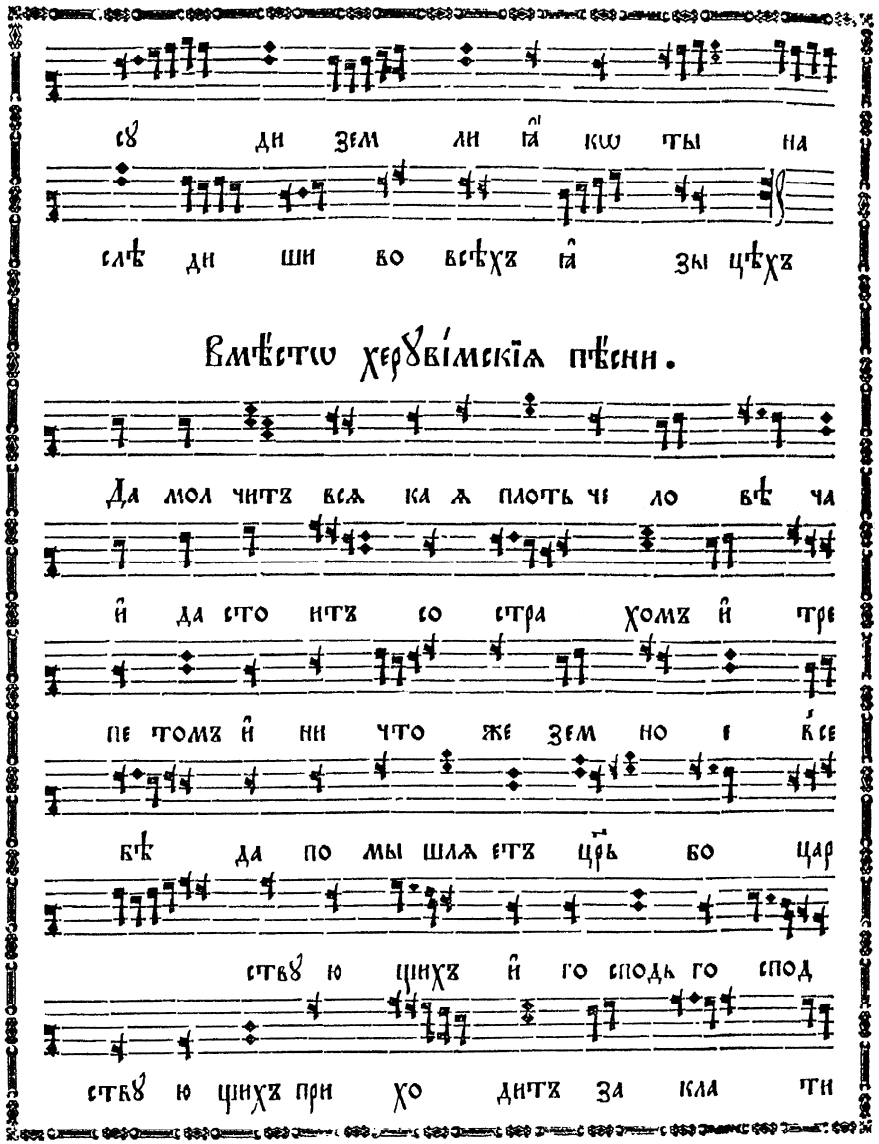
сꙋ ди зем ли ꙗ҆ кѡ ты на
слѣ ди ши во всѣхъ ꙗ҆ зы цѣхъ
Вмѣстѡ херꙋві́мскїѧ пѣсни.
Зна́меннагѡ роспѣва
Да мол читъ всѧ ка ѧ плоть че ло вѣ ча
и҆ да сто итъ со стра хомъ и҆ тре
пе томъ и҆ ни что же зем но е в҆се
бѣ да по мы шлѧ етъ цр҃ь бо цар
ствꙋ ю щихъ и҆ го сподь го спод
ствꙋ ю щихъ при хо дитъ за кла ти

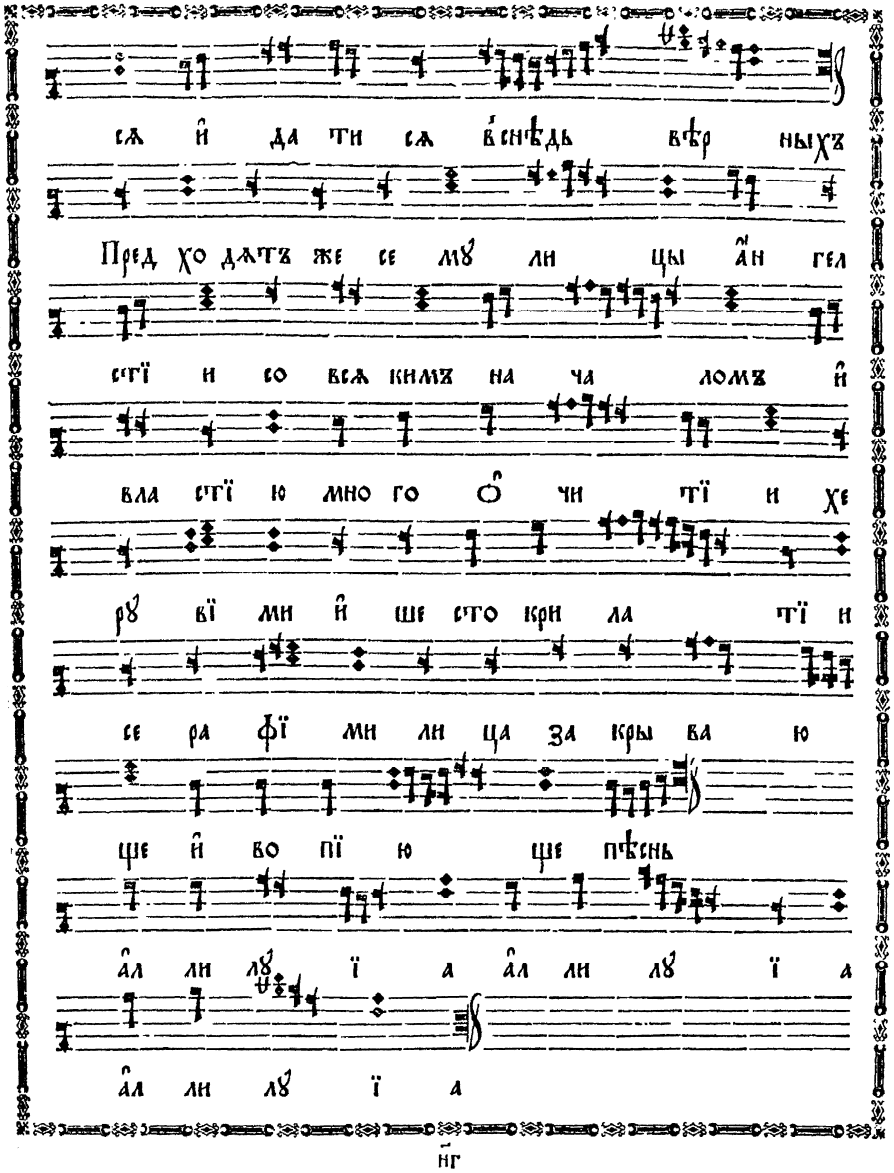
сѧ и҆ да ти сѧ в҆снѣдь вѣр ныхъ
Пред хо дѧтъ же се мꙋ ли цы а҆н гел
стї и со всѧ кимъ на ча ломъ и҆
вла стї ю мно го ѻ҆ чи тї и хе
рꙋ вї ми и҆ ше сто кри ла тї и
се ра фї ми ли ца за кры ва ю
ще и҆ во пї ю ще пѣснь
а҆л ли лꙋ ї а а҆л ли лꙋ ї а
а҆л ли лꙋ ї а

fol. 208 verso

fol. 209

Йнъ роспѣвъ.

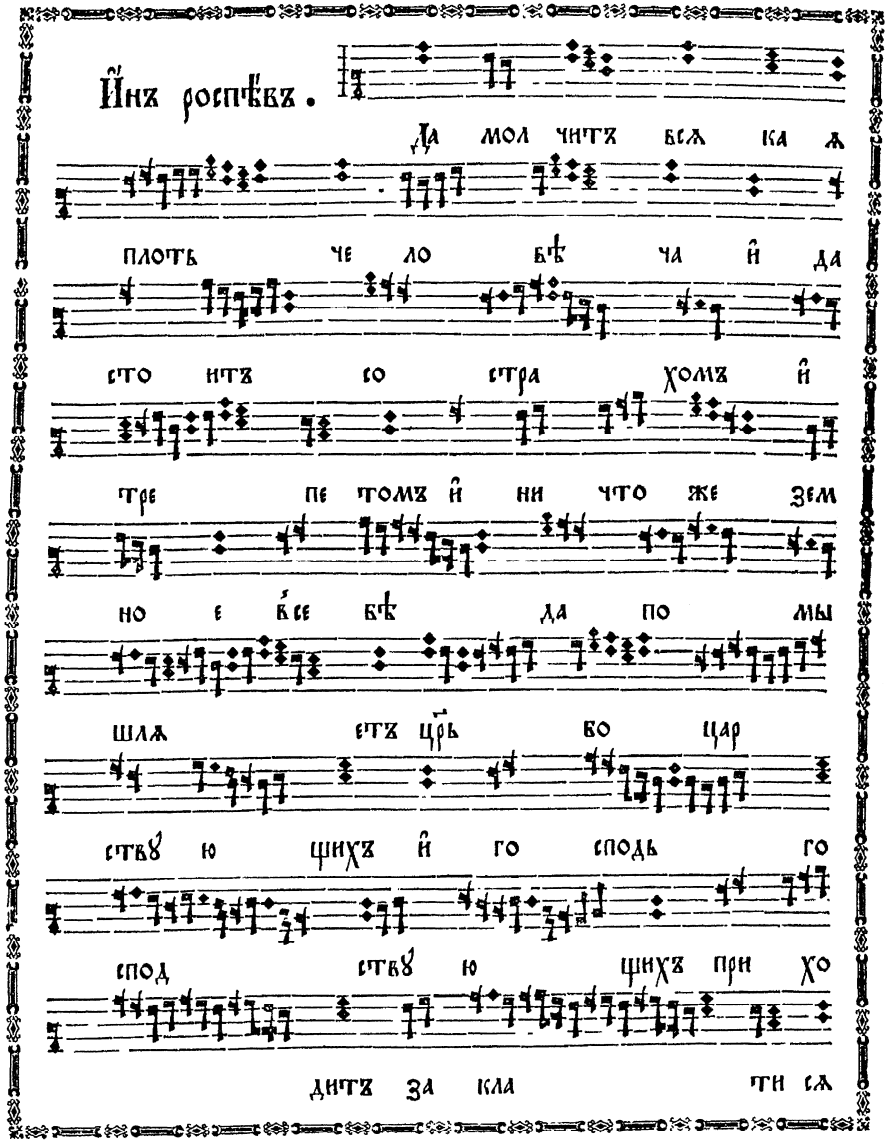

Да мол читъ вся ка ѧ
плоть че ло вѣ ча и да
сто итъ со стра хомъ и
тре пе томъ и ни что же зем
но е всѣ бѣ да по мы
шлѧ етъ цр҃ь бо цар
ствꙋ ю щихъ и го сподь го
спод ствꙋ ю щихъ при хо
дитъ за кла ти сѧ

fol. 209 verso

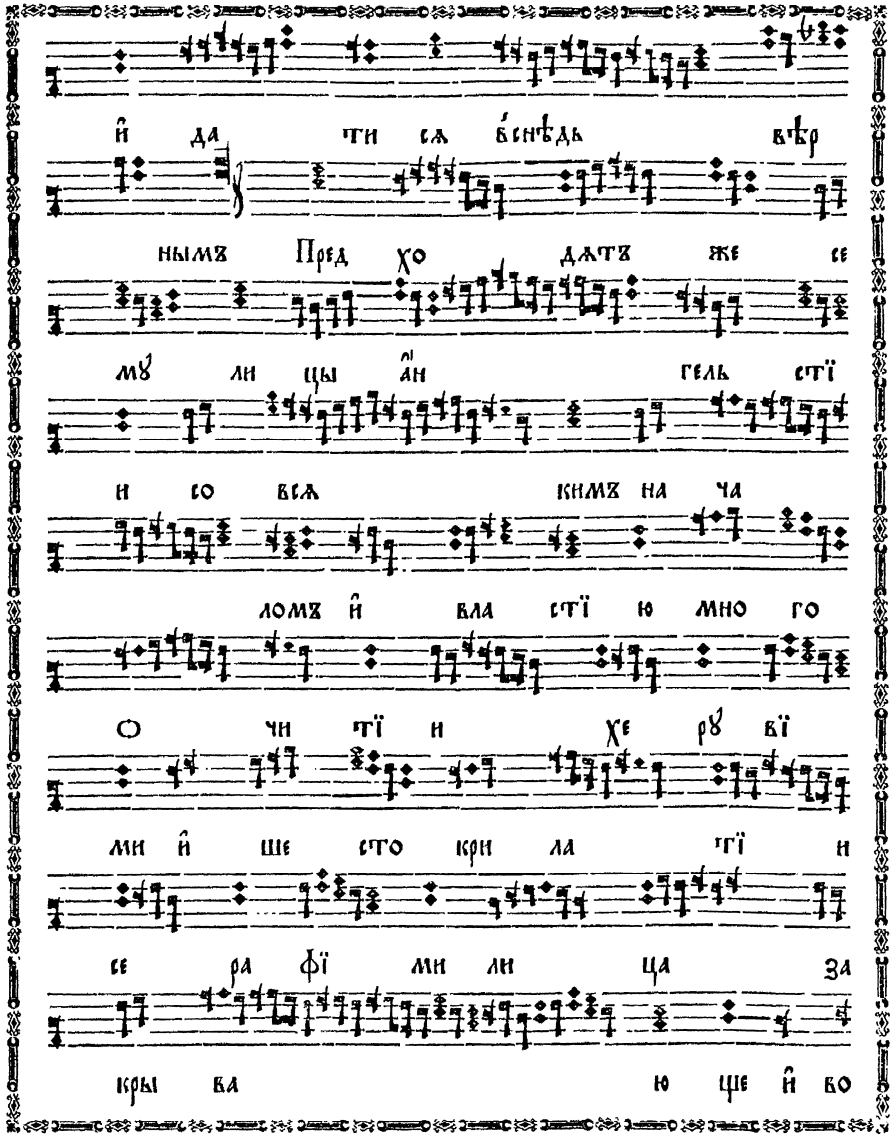

и да ти сѧ вснѣдь вѣр
нымъ Пред хо дѧтъ же се
мꙋ ли цы ан гель стї
и со всѧ кимъ на ча
ломъ и вла стї ю мно го
о чи тї и хе рꙋ вї
ми и ше сто кри ла тї и
се ра фї ми ли ца за
кры ва ю ще и во

fol. 210

пї ю ще пѣснь а̑л ли лꙋ

ї а а̑л ли лꙋ ї а а̑л ли

лꙋ ї а

Прича́стенъ.

Зна́мен-нагѡ рос-пѣва

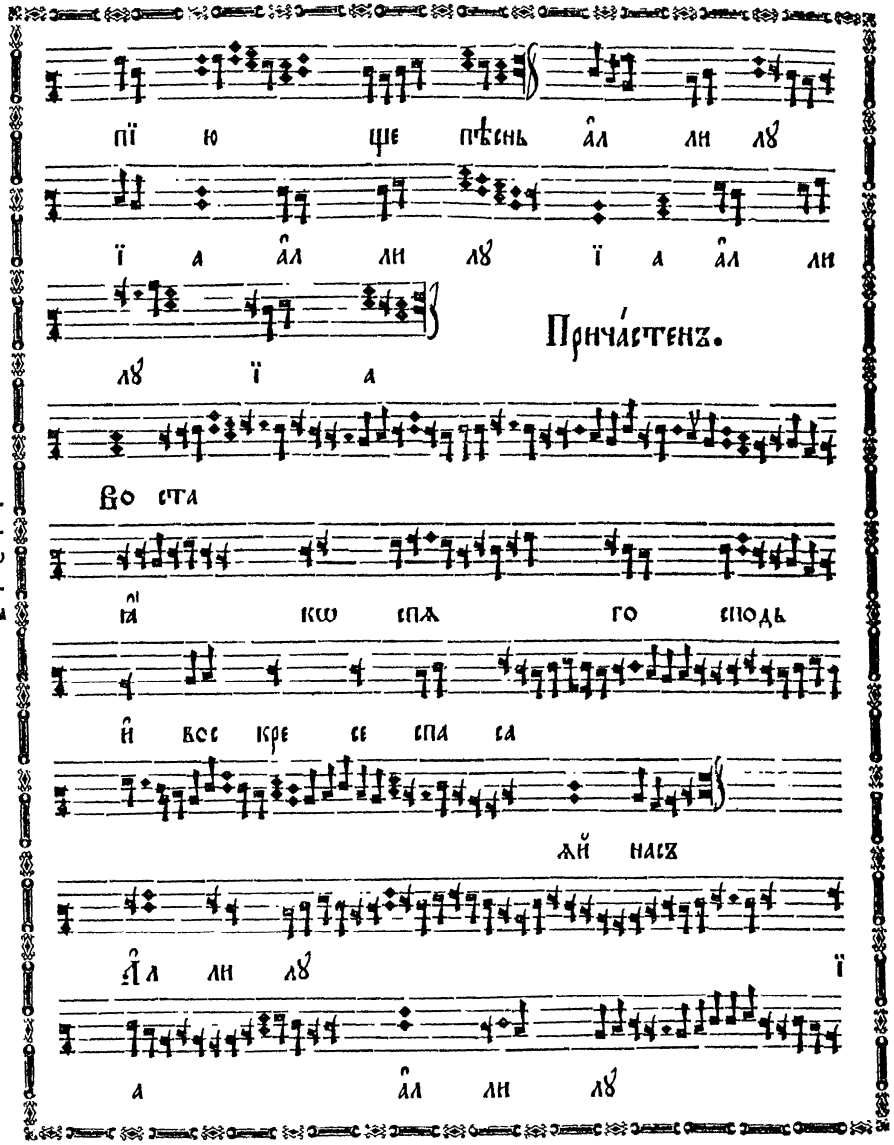

Во ста

ꙗ̑ кѡ спѧ го сподь

и̑ вос кре се спа са

ѧй насъ

А̑л ли лꙋ ї

а а̑л ли лꙋ

ї а а̑л

ли лꙋ ї а

Послѣ́дованїе въ недѣ́лю па́схи.

Во скре се нї е тво е хрї сте спа се а̑н

Гре́че-скагѡ рос-пѣва

ге ли по ютъ на не бе сѣхъ и̑ насъ на

зем ли спо до би чис тымъ серд цемъ

Тропа́рь.

те бе сла ви ти

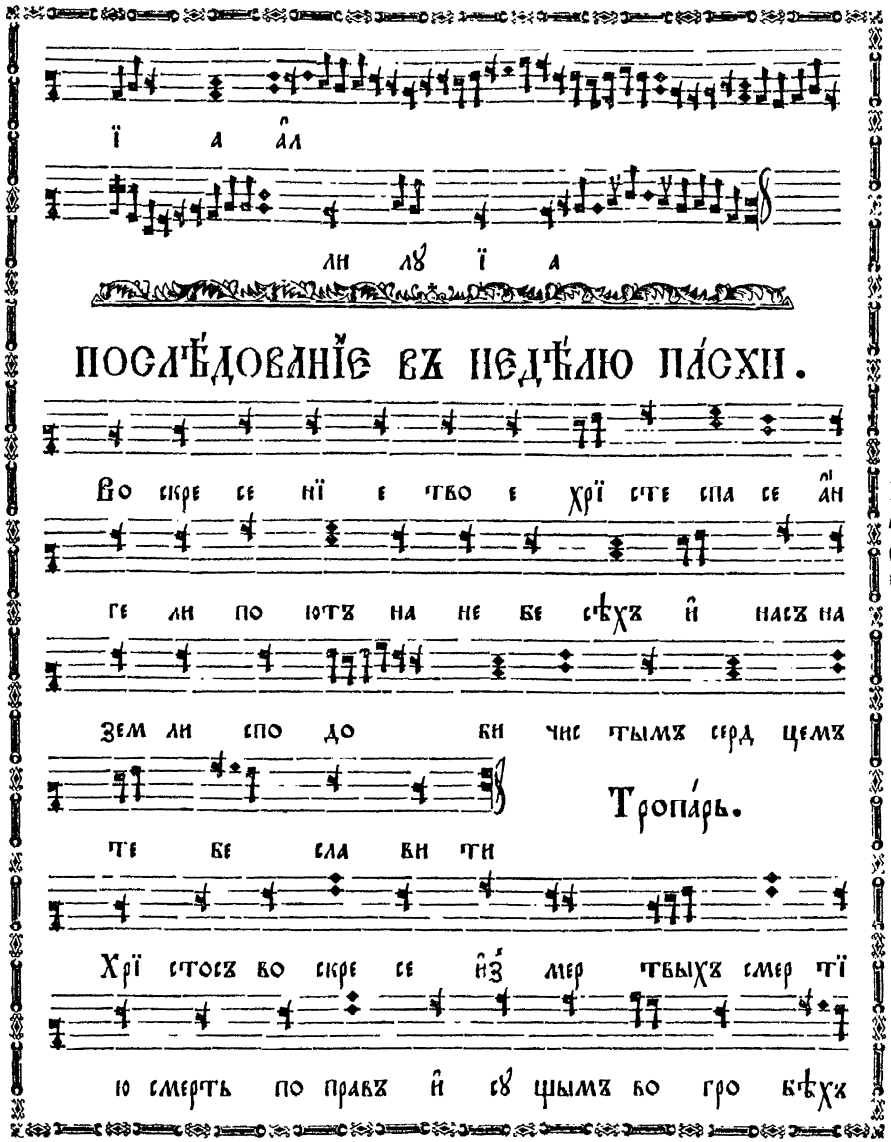

Хрї стосъ во скре се и̑з мер твыхъ смер тї

Гре́че-скагѡ рос-пѣва

ю смерть по правъ и̑ сꙋ щымъ во гро бѣхъ

И҆́нъ роспѣ́въ.

жи вотъ да ро вавъ

Хрї стосъ во скре се и҆з мер твыхъ смер тї ю смерть

по правъ и҆ сꙋ щымъ во гро бѣхъ жи вотъ да ро вавъ

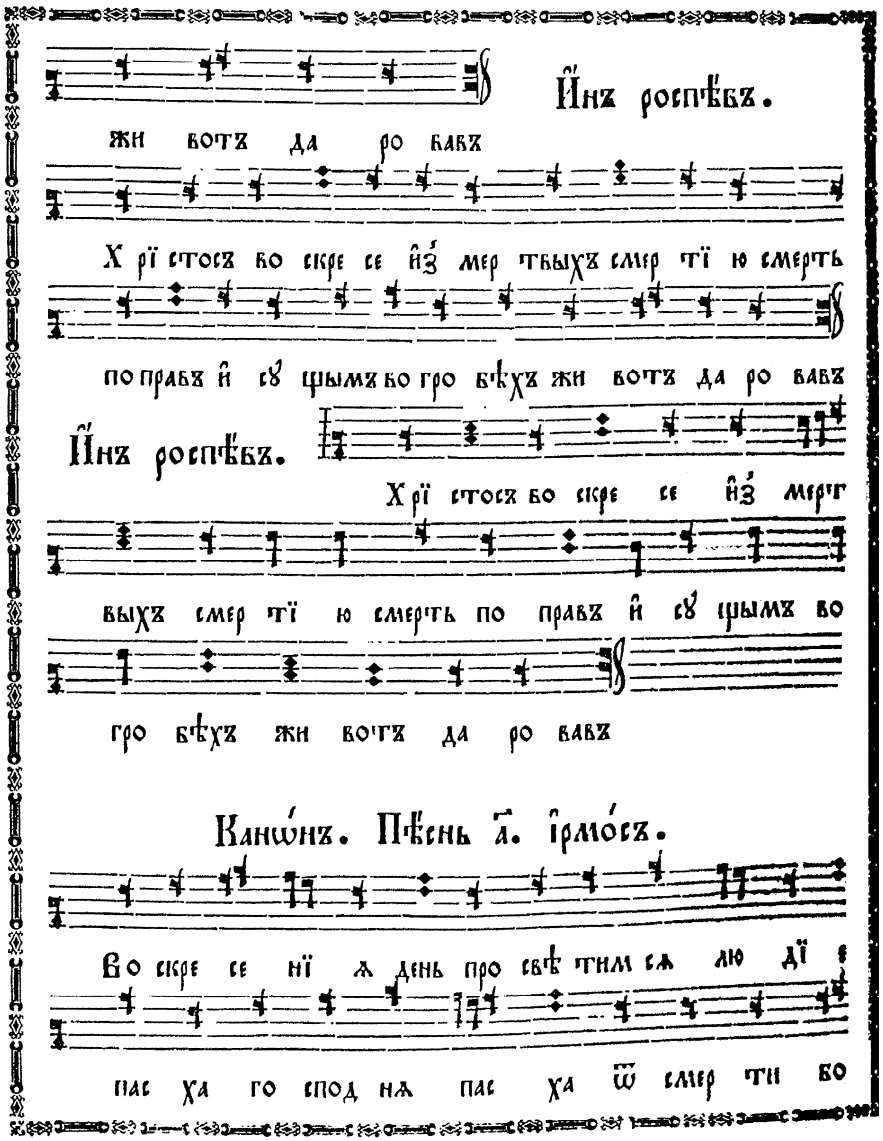

И҆́нъ роспѣ́въ.

Хрї стосъ во скре се и҆з мерт

выхъ смер тї ю смерть по правъ и҆ сꙋ щымъ во

гро бѣхъ жи вотъ да ро вавъ

Канѡ́нъ. Пѣ́снь а҃. і҆рмо́съ.

Во скре се нї ѧ день про свѣ тим сѧ лю дї е

пас ха го спод нѧ пас ха ѿ смер ти бо

к҆жиз ни и҆ ѿ зем ли к҆ не бе си Хрї стосъ

бг҃ъ насъ пре ве де по бѣд нꙋ ю по ю щы ѧ

Припѣ́въ.

Хрї стосъ во скре се и҆з мерт выхъ

Ѡ҆ чи стимъ чꙋв стві ѧ и҆ оу҆ зримъ не при

стꙋп нымъ свѣ томъ во скре се нї ѧ Хрї ста

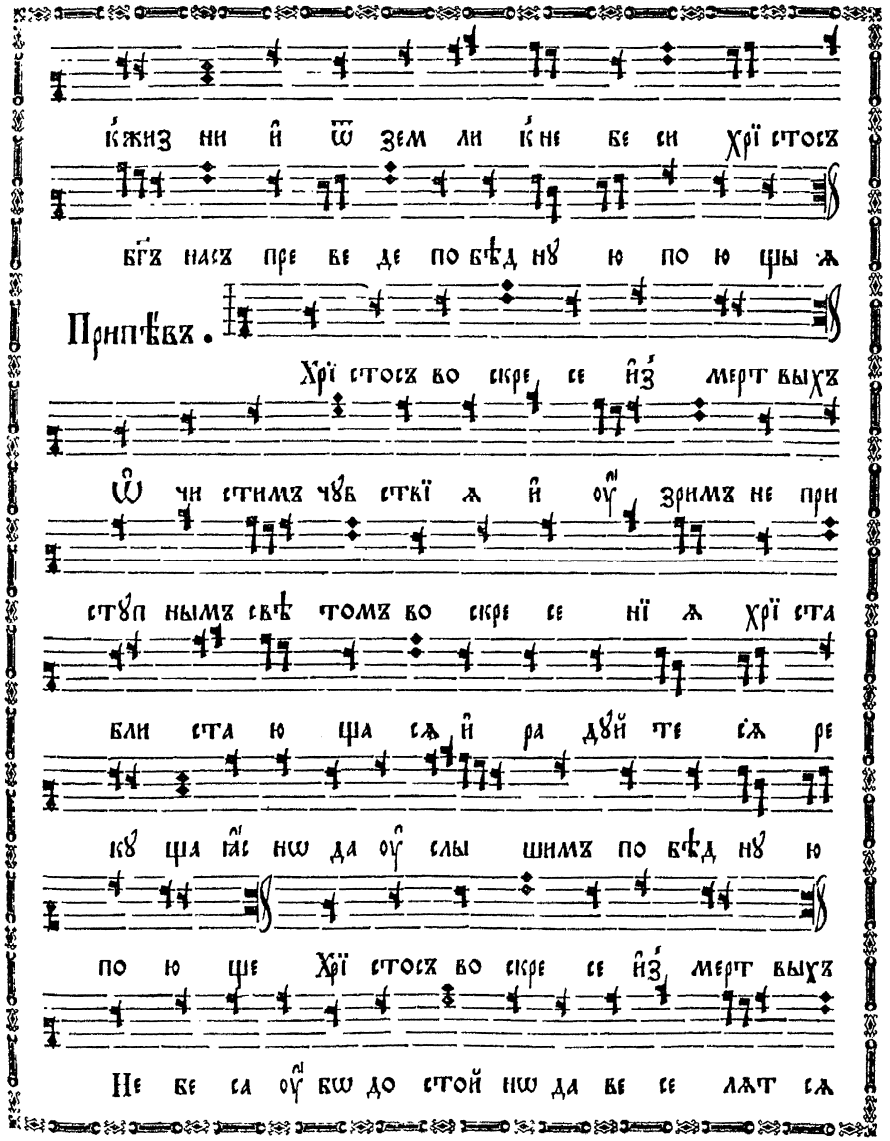

бли ста ю ща сѧ и҆ ра дꙋй те сѧ ре

кꙋ ща ꙗ҆с нѡ да оу҆ слы шимъ по бѣд нꙋ ю

по ю ще Хрї стосъ во скре се и҆з мерт выхъ

Не бе са оу҆ бѡ до стой нѡ да ве се лѧт сѧ

зе млѧ же да ра дꙋ е тсѧ да празд нꙋ етъ

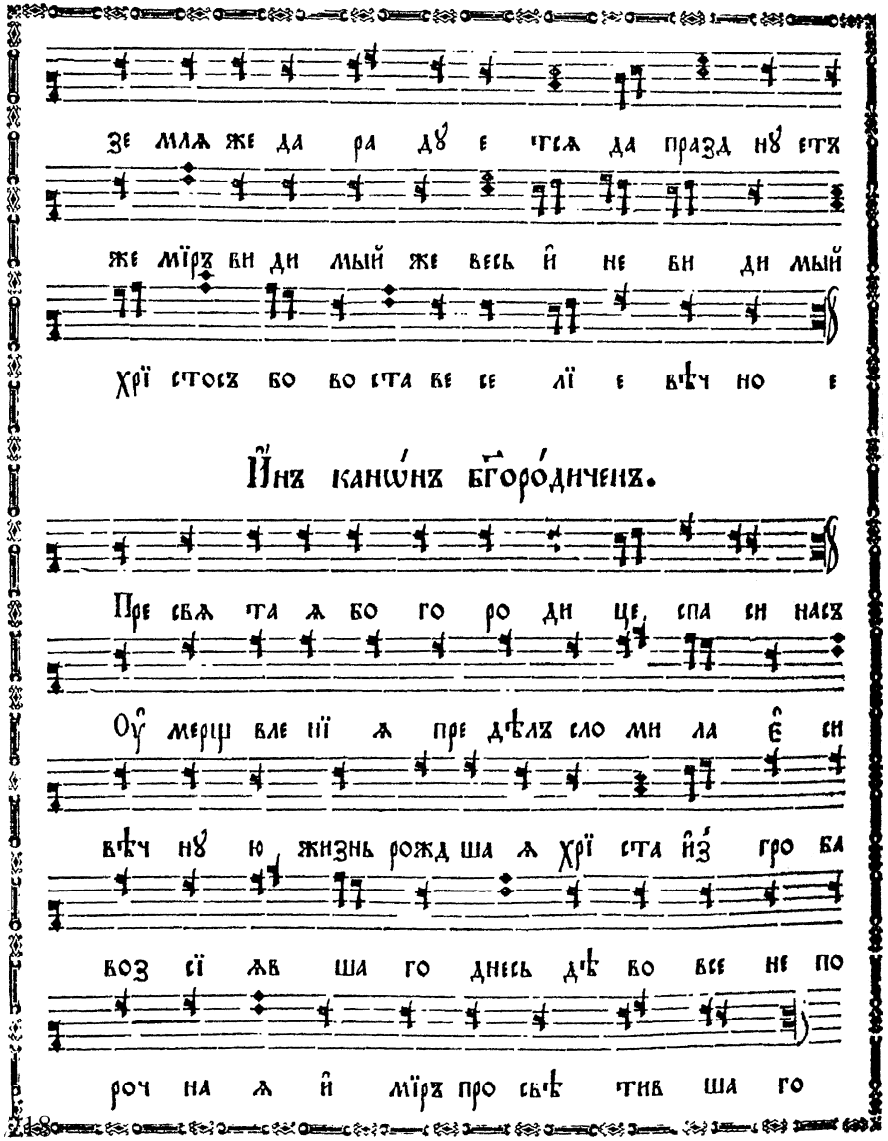

же мїръ ви ди мый же весь и҆ не ви ди мый

хрї стосъ бо во ста ве се лї е вѣч но е

И҆́нъ канѡ́нъ бг҃оро́диченъ.

Пре свѧ та ѧ бо го ро ди це, спа си насъ

Оу҆ мерщ вле нї ѧ пре дѣлъ сло ми ла є҆ си

вѣч нꙋ ю жизнь рожд ша ѧ хрї ста и҆з гро ба

воз сї ѧв ша го днесь дѣ во все не по

роч на ѧ и҆ мїръ про свѣ тив ша го

Во скрес ша го ви дѣв ши сы на тво е го

и҆ бо га ра дꙋй сѧ со а҆ по сто лы бо го

бла го дат на ѧ чи ста ѧ и҆ є҆ же ра дꙋй

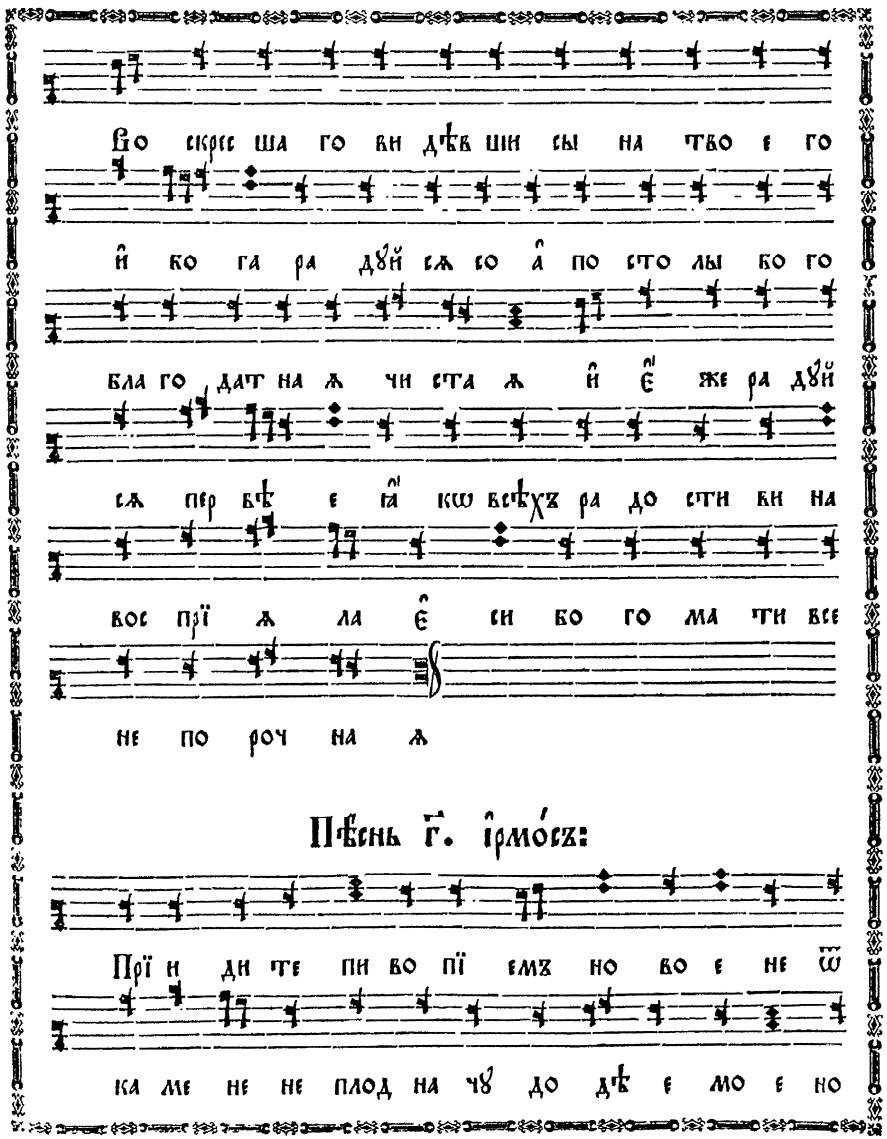

сѧ пер вѣ е ꙗ҆ кѡ всѣхъ ра до сти ви на

вос прї ѧ ла є҆ си бо го ма ти все

не по роч на ѧ

Пѣ́снь г҃. і҆рмо́съ:

Прї и ди те пи во пї емъ но во е не ѿ

ка ме не не плод на чꙋ до дѣ е мо е но

не тлѣ нї ѧ и҆с точ никъ и҆з̾ гро ба ѡ҆ до

ждив ша хрї ста в̾ нем же оу҆ твер жда ем сѧ

Ны нѣ всѧ и҆с пол ни ша сѧ свѣ та не бо

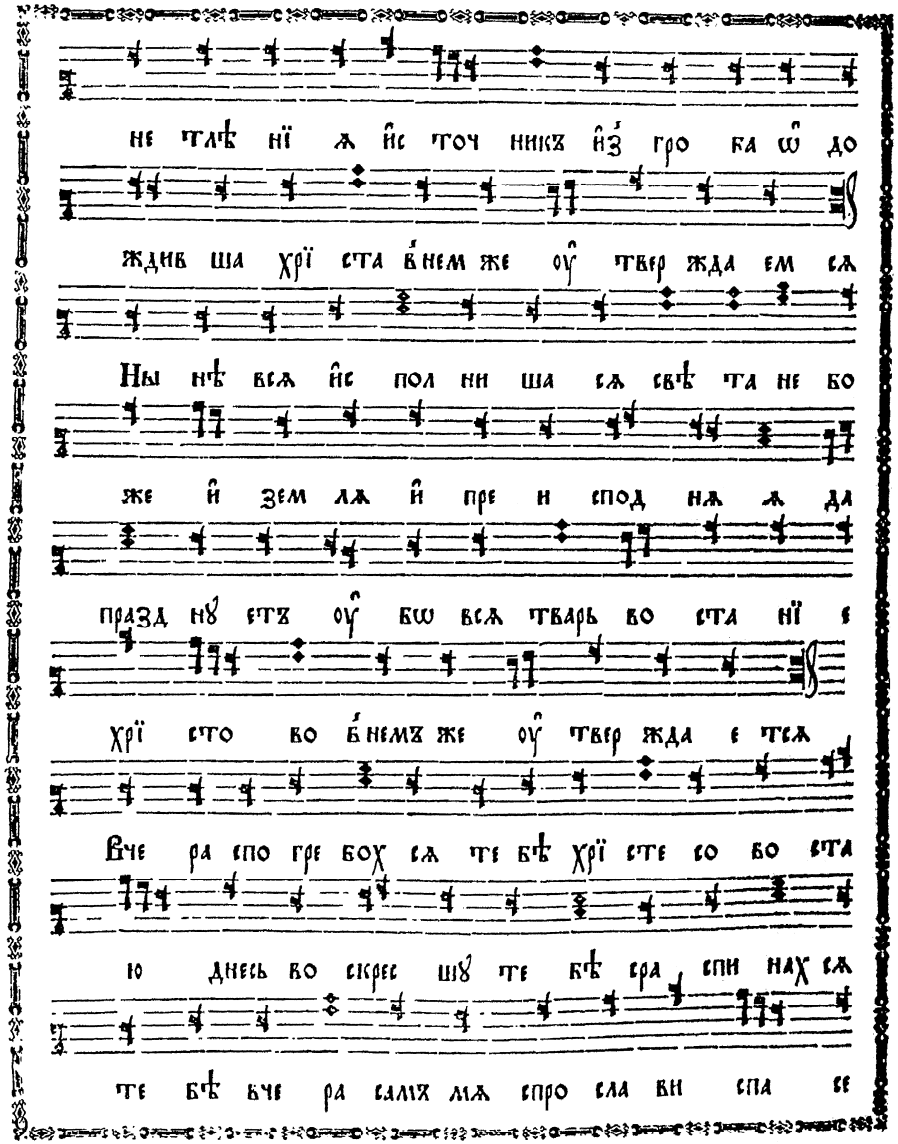

же и҆ зем лѧ и҆ пре и спод нѧ ѧ да

празд нꙋ етъ оу҆ бѡ всѧ тварь во ста нї е

хрї сто во в̾ немъ же оу҆ твер жда е тсѧ

Вче ра спо гре бох сѧ те бѣ хрї сте со во ста

ю днесь во скрес шꙋ те бѣ сра спи нах сѧ

те бѣ вче ра самъ мѧ спро сла ви спа се

fol. 213 verso

Бг҃оро́диченъ.

во цар ствї и тво емъ

На не тлѣн нꙋ ю жизнь при хо джꙋ

днесь бла го стї ю рожд ша гѡ сѧ и҆з̾

те бе чи ста ѧ и҆ всѣмъ кон цемъ

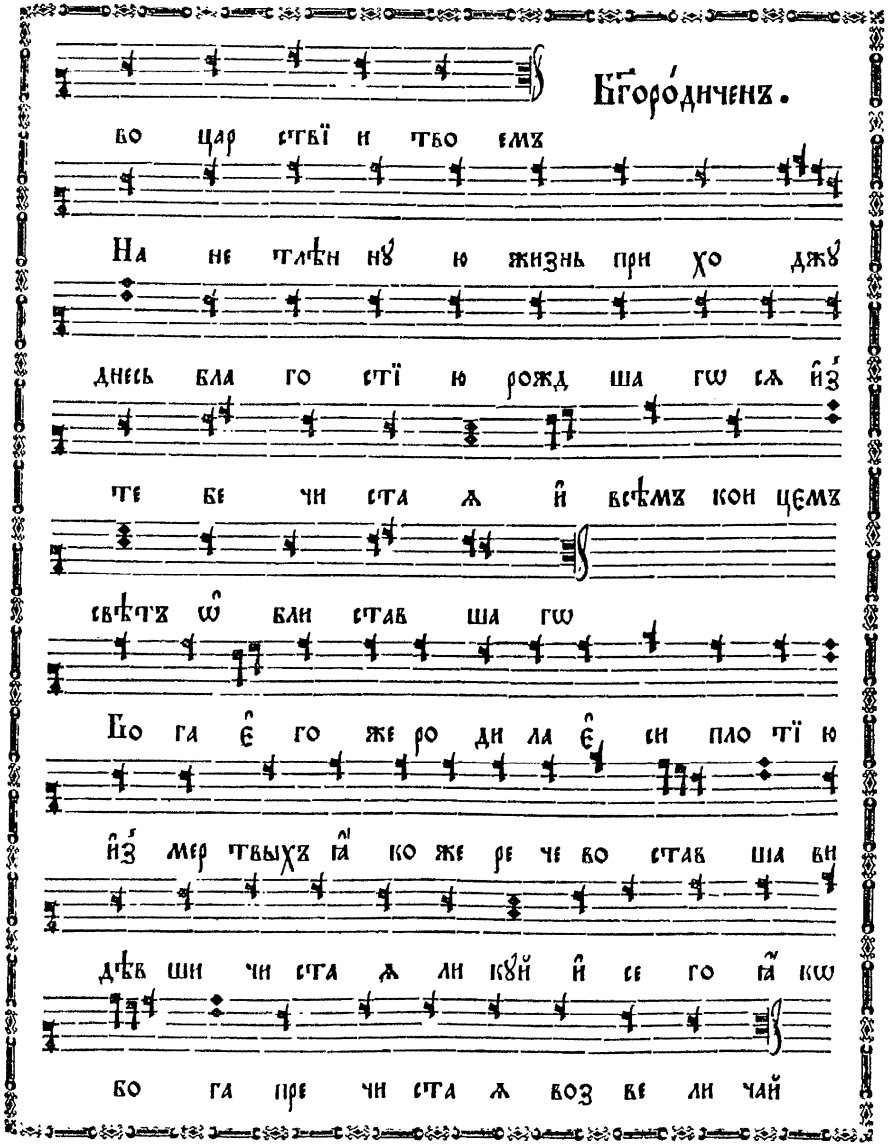

свѣтъ ѡ҆ бли став ша гѡ

Бо га є҆ го же ро ди ла є҆ си пло тї ю

и҆з̾ мер твыхъ ꙗ҆ ко же ре че во став ша ви

дѣв ши чи ста ѧ ли кꙋй и҆ се го ꙗ҆ кѡ

бо га пре чи ста ѧ воз ве ли чай

fol. 214

Ѵпако́нъ, гла́съ д҃:

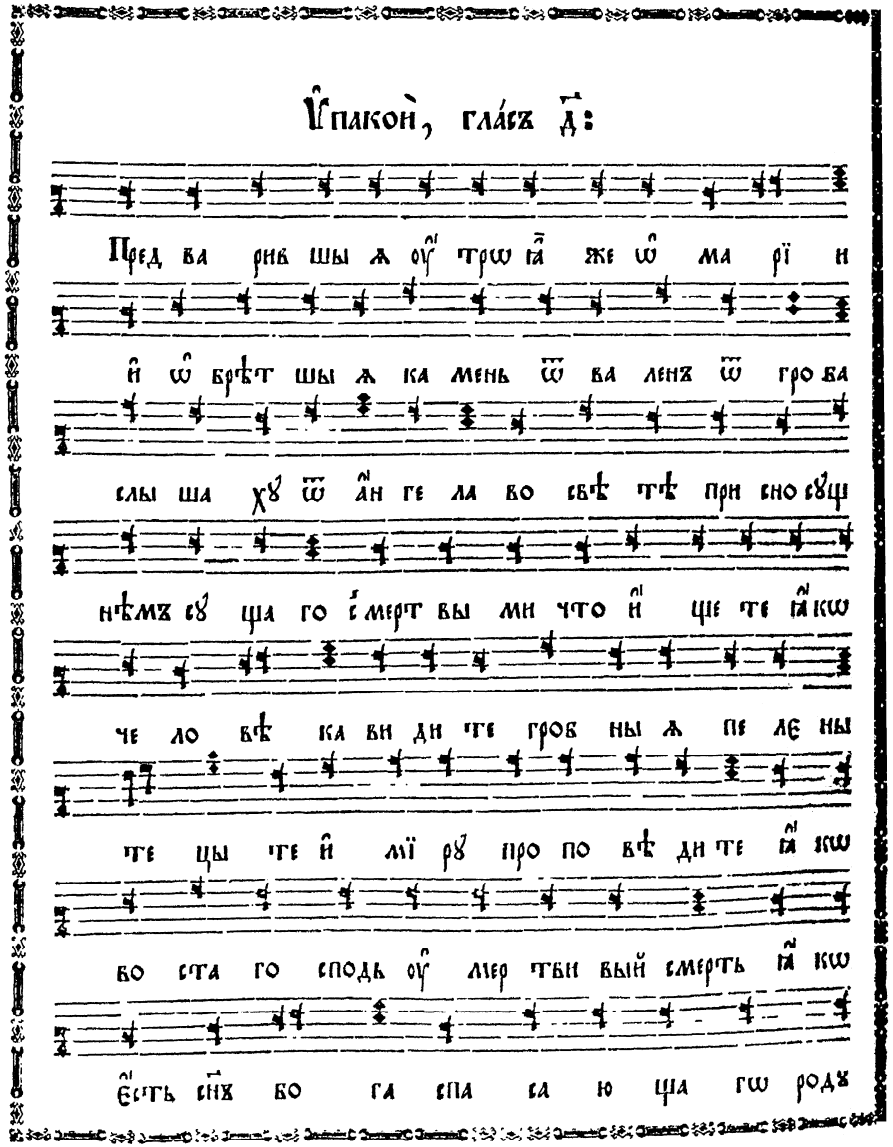

Пѣснь д҃. ірмо́съ:

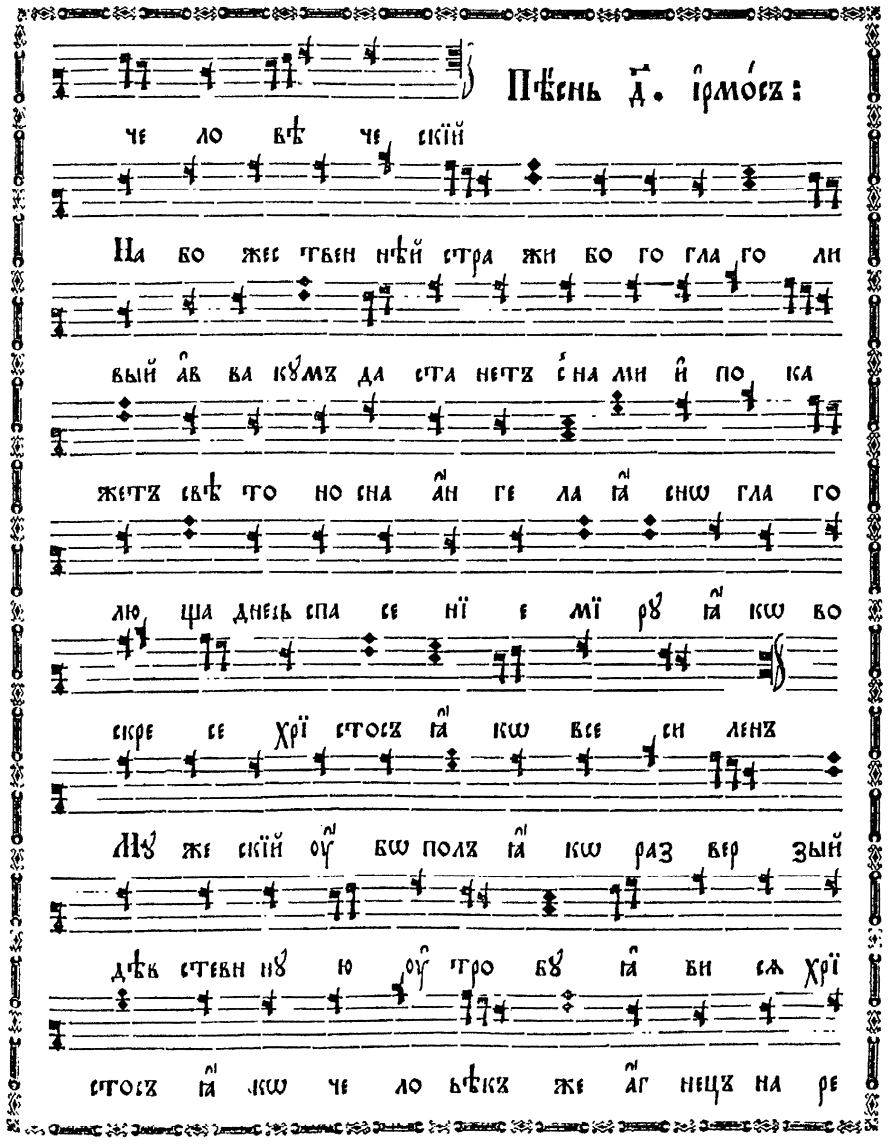

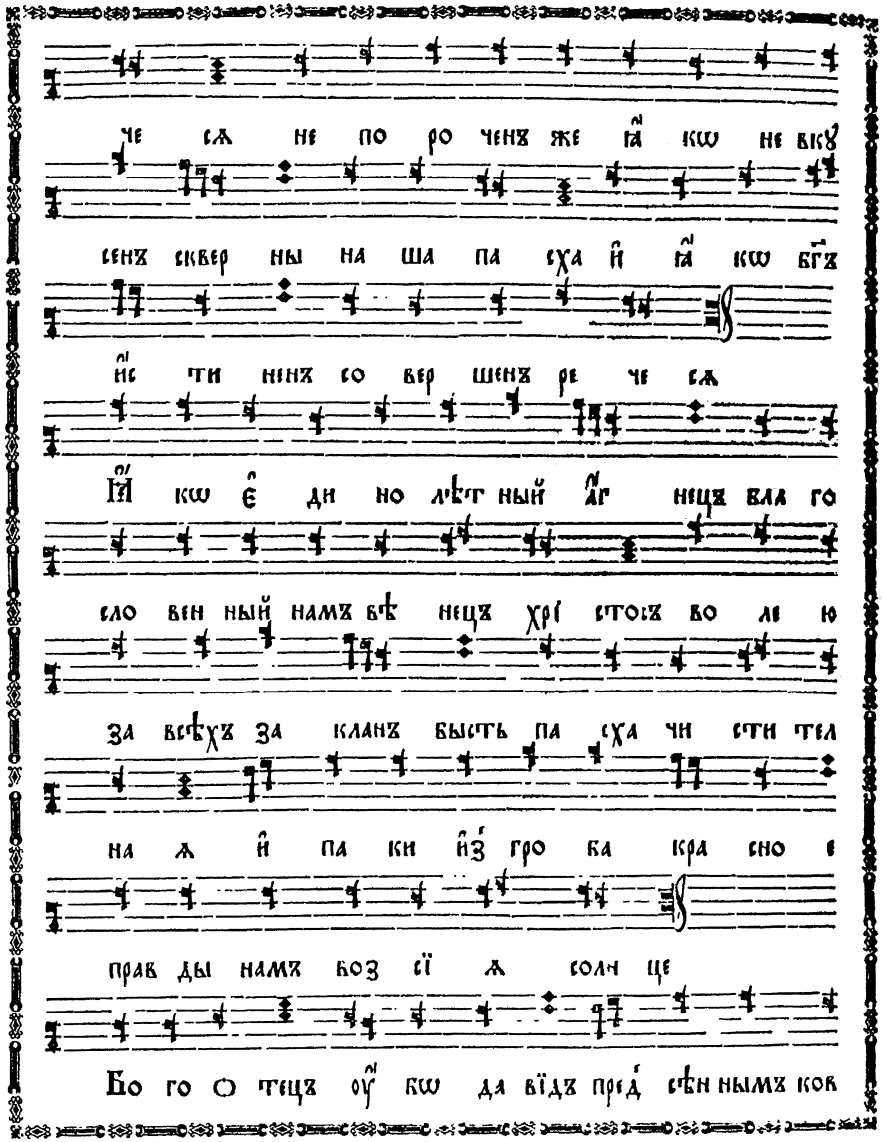
че сѧ не по ро ченѣ же и҃ кѡ не вкꙋ
сенѣ сквер ны на ша па сха и҃ и҃ кѡ бг҃ъ
и҃с ти нинѣ со вер шенѣ ре че сѧ
И҃ кѡ є̂ ди но л҃ст ный а҃г нецѣ вла го
сло вен ный намѣ в҃ц нецѣ хрⷭ тоѣ во лю
за вс҃хѣ за кланѣ бысть па сха чи сти тел
на ѧ и҃ па ки и҃з́ гро ба кра сно е
прав ды намѣ коз́ сїи ѧ солн це
Бо го о тцѣ о҃ꙋ̀ кѡ да вїдѣ пред́ свѧ тымѣ ков

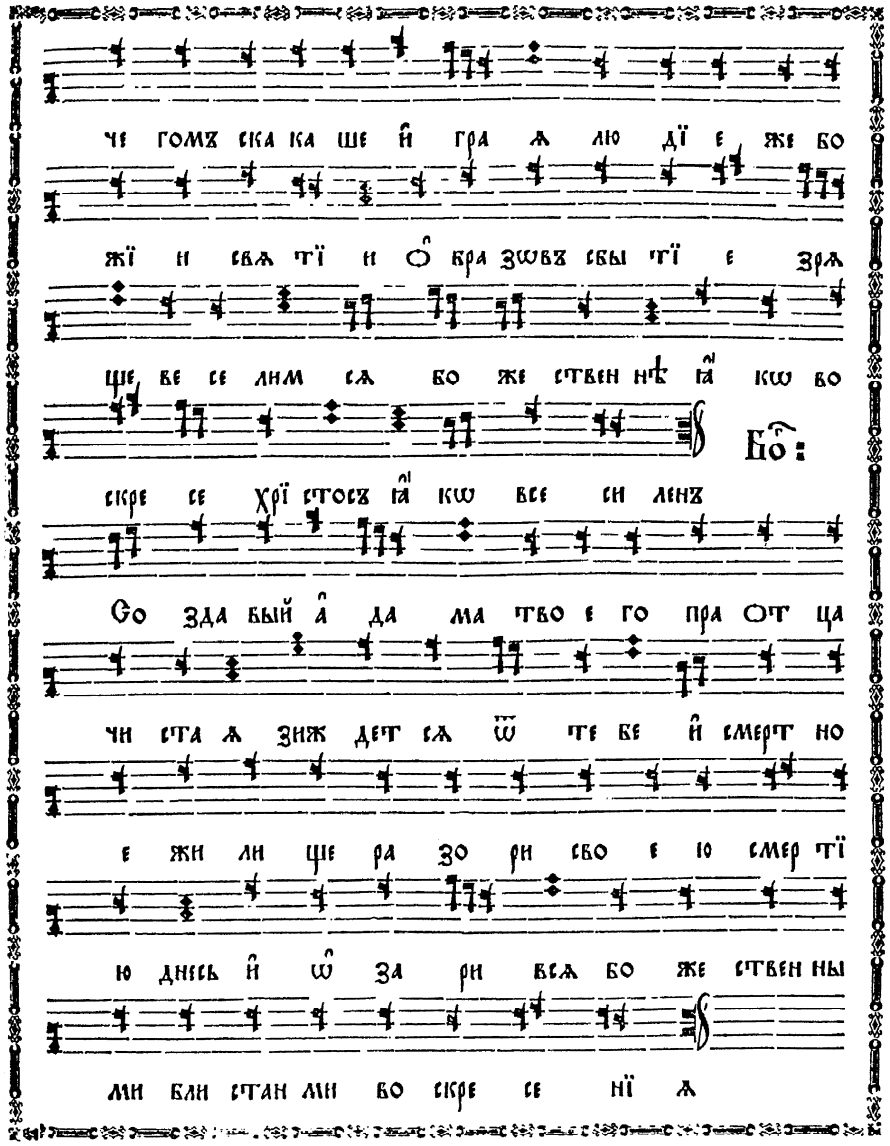
че гомѣ ска ка ше и҃ гра ѧ лю дї е же бо
жї и свѧ тї и о̂ кра зовѣ сы тї е зрѧ
ще ве се лим сѧ бо же ствен н҃ц и҃ кѡ во
Бо̂:
скре се хрї стоѣ и҃ кѡ все си ленѣ
Со зда вый а̂ да ма тво е го пра от ца
чи ста ѧ зиж дет сѧ ѡ̿ те ве и҃ смерт но
е жи ли ще ра зо ри сво е ю смер тї
ю днев́ и҃ ѡ̂ за ри всѧ бо же ствен ны
ми бли стан ми во скре се нї ѧ

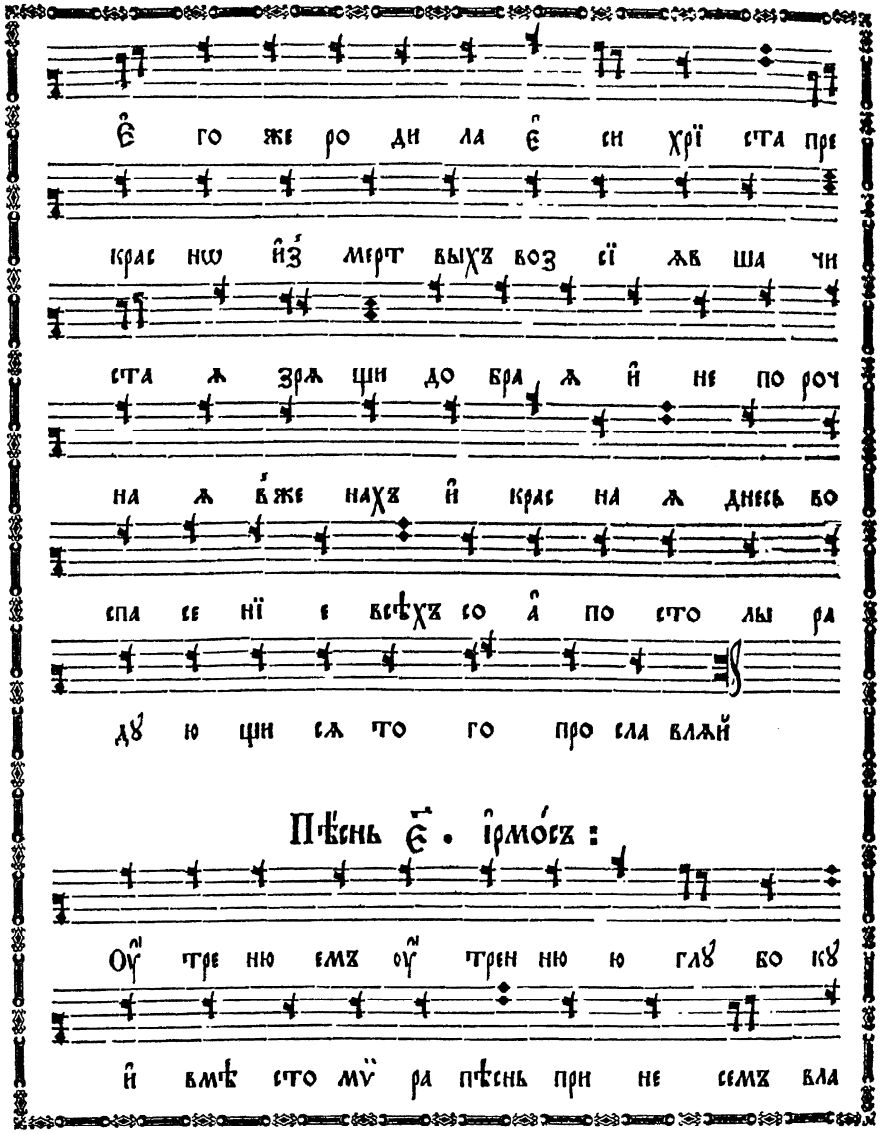
Є го же ро ди ла є си хрї ста пре
крас нѡ и҆з мерт выхъ воз сї ѧв ша чи
ста ѧ зрѧ щи до бра ѧ и҆ не по роч
на ѧ в҆же нахъ и҆ крас на ѧ днесь во
спа се нї е всѣхъ со а҆ по сто лы ра
дꙋ ю щи сѧ то го про сла влѧй
Пѣснь є҃. і҆рмо́съ:
Оу҆ тре ню емъ оу҆ трен ню ю глꙋ бо кꙋ
и҆ вмѣ сто мѵ҆ ра пѣснь при не семъ вла

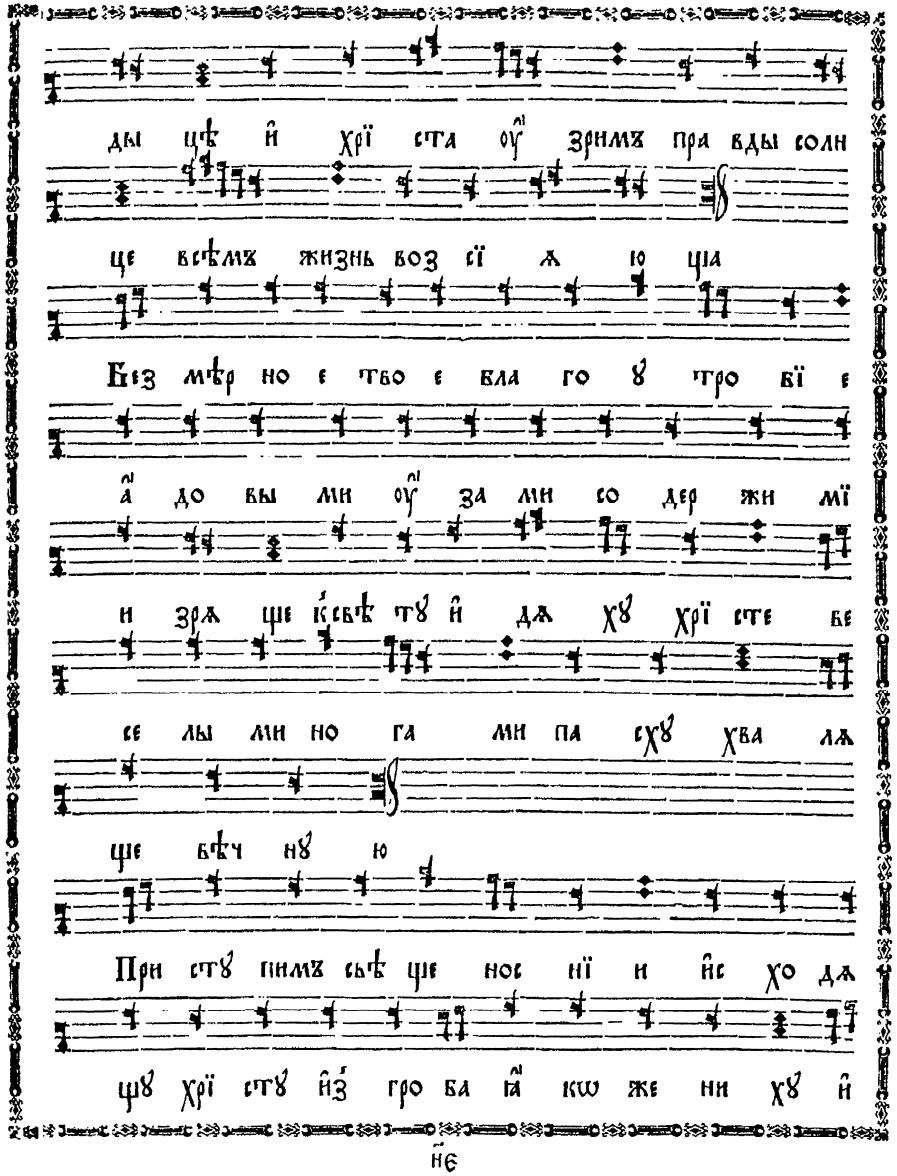
ды цѣ и҆ хрї ста оу҆ зримъ пра вды солн
це всѣмъ жизнь воз сї ѧ ю ща
Без мѣр но е тво е бла го ꙋ тро бї е
а҆ до вы ми оу҆ за ми со дер жи мї
и зрѧ ще к҆свѣ тꙋ и҆ дѧ хꙋ хрї сте ве
се лы ми но га ми па схꙋ хва лѧ
ще вѣч нꙋ ю
При стꙋ пимъ сьѣ ще нос нї и и҆с хо дѧ
щꙋ хрї стꙋ и҆з гро ба ꙗ҆ кѡ же ни хꙋ и҆

н҃є

fol. 216 verso

fol. 217

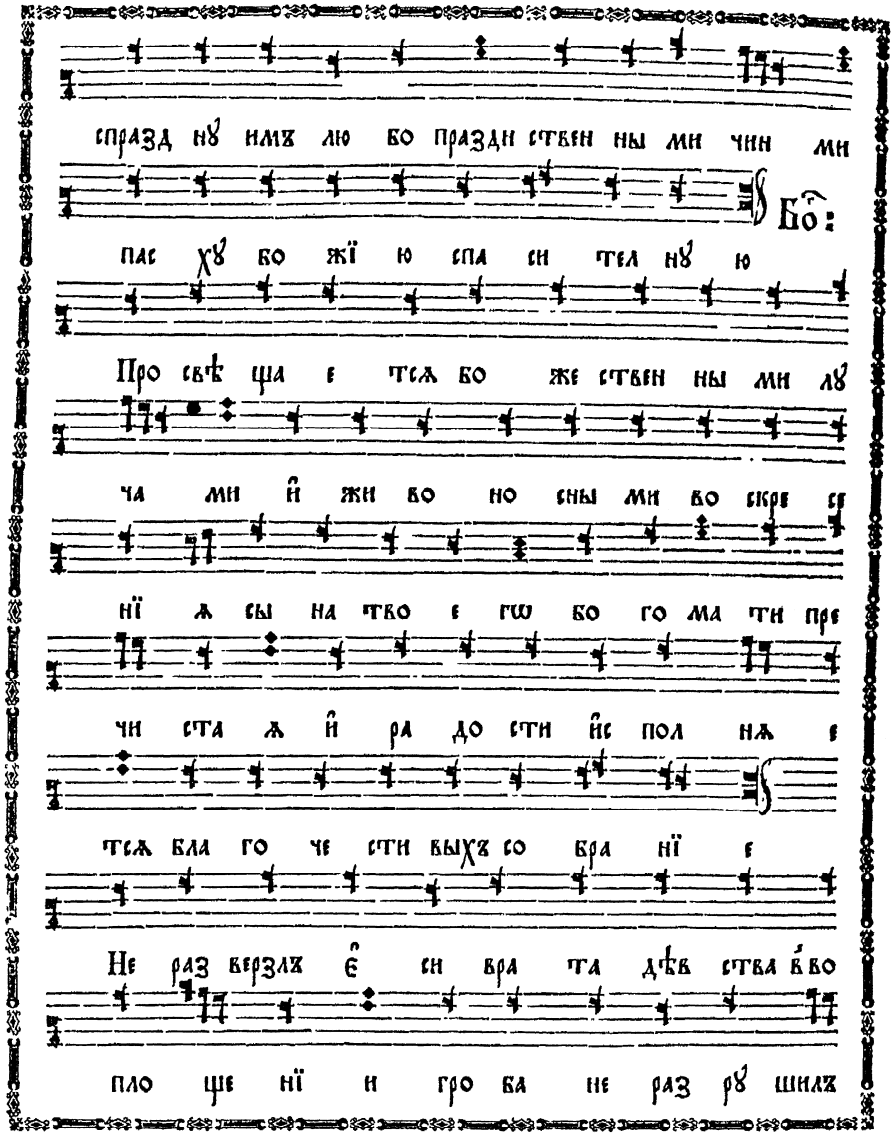

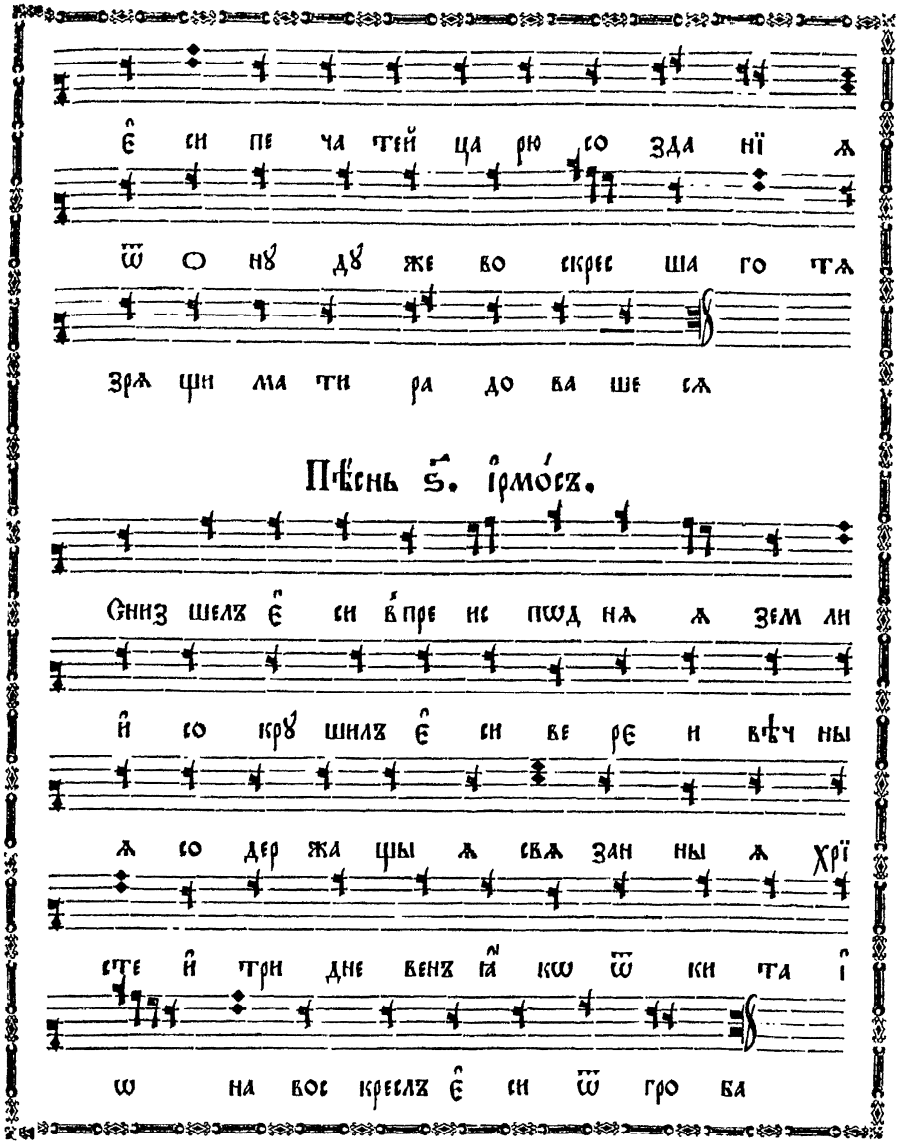

Пѣснь ѕ҃. ірмо́съ.

Ѻ҆бихо́дъ

Со хра нивъ цѣ ла зна ме нї ѧ хрї сте

во скреслъ є҆ си ѿ гро ба клю чи дѣ вы

не вре ди вый в҆ро жде ствѣ тво емъ и҆ ѿ

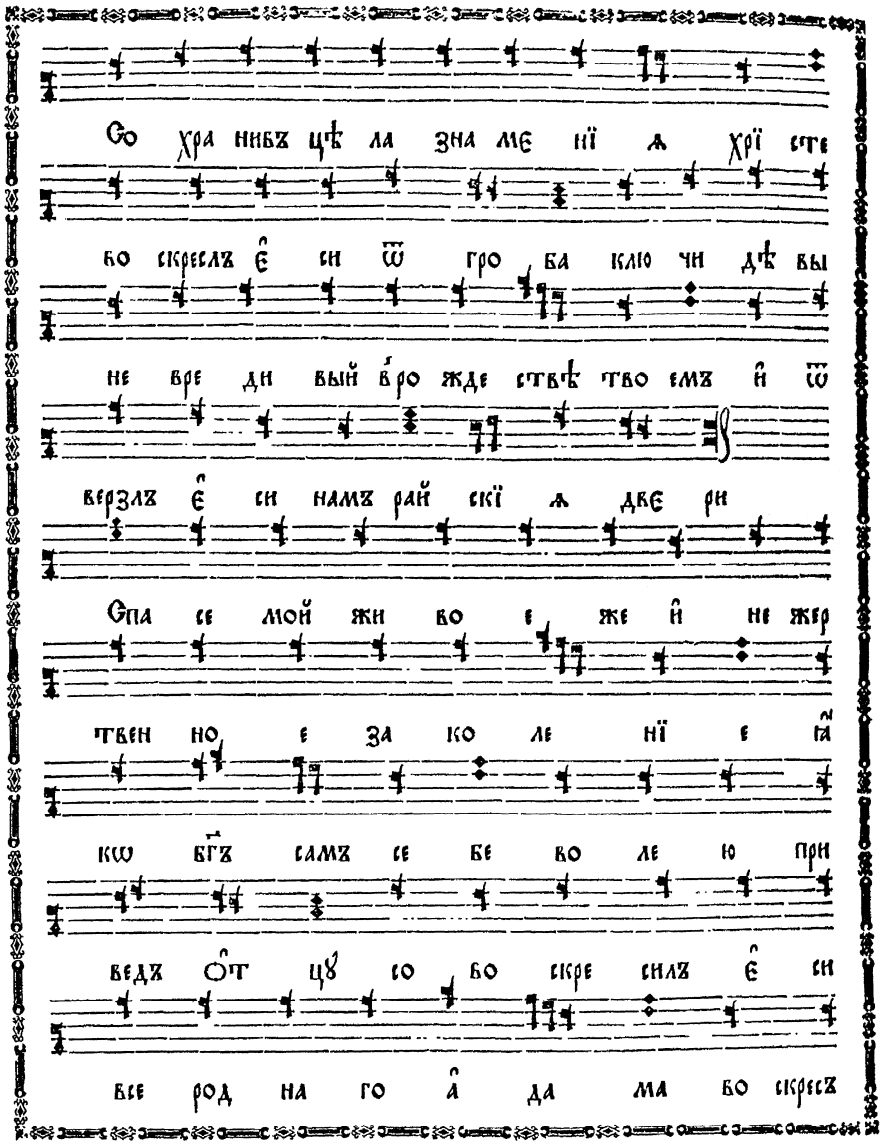

верзлъ є҆ си намъ рай скї ѧ две ри

Спа се мой жи во е же и҆ не жер

твен но е за ко ле нї е ꙗ҆

кѡ бг҃ъ самъ се бе во ле ю при

ведъ ѻ҆т цꙋ со во скре силъ є҆ си

все род на го а҆ да ма во скресъ

fol. 218 verso

цр҃ко́вный

сд҃і

Бг҃оро́диченъ.

ѿ гро ба

Воз ве де сѧ дре вле дер жи мо е смер

тї ю и҆ тлѣ нї емъ во пло тив шим сѧ

ѿ тво е гѡ пре чи ста гѡ чре ва к҆не

тлѣн нѣй и҆ при сно сꙋщ нѣй жи зни бо

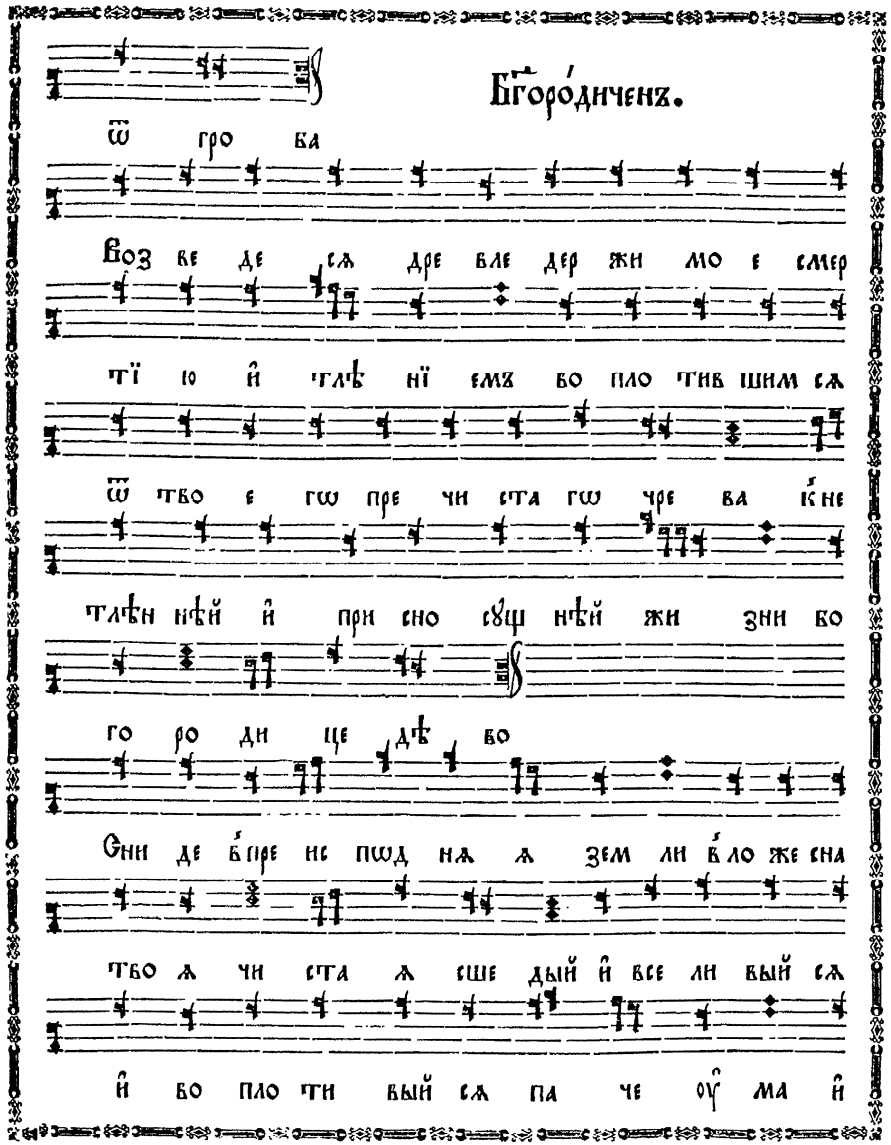

го ро ди це дѣ во

Сни де в҆пре ис пѡд нѧ ѧ зем ли в҆ло же сна

тво ѧ чи ста ѧ сше дый и҆ все ли вый сѧ

и҆ во пло ти вый сѧ па че оу҆ ма и҆

fol. 219

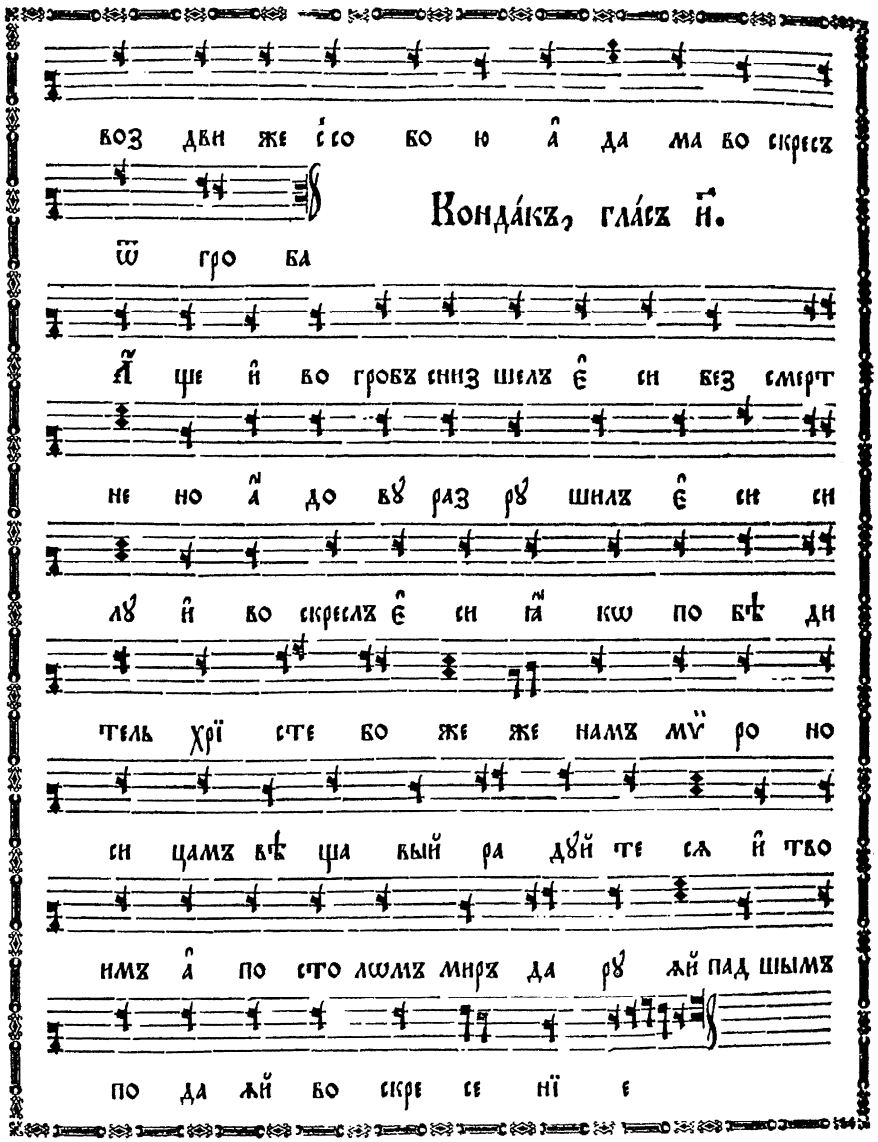
Кондакъ, гласъ ѝ.

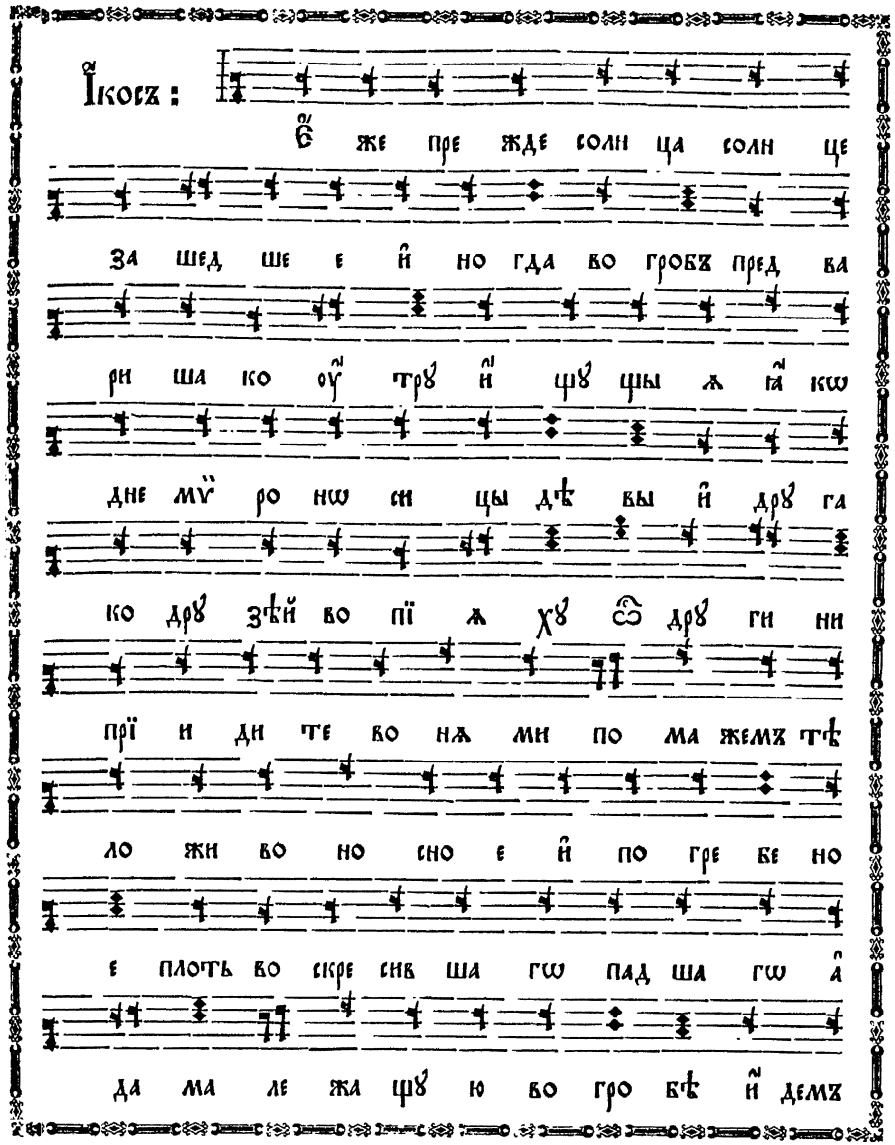
Ікосъ:

по тщим сѧ ꙗ҆ ко же вол сви и҆ по кло
ним сѧ и҆ при не семъ мѵ҆ ра ꙗ҆ кѡ да
ры не в҆ пе ле нахъ но в҆ пла ща ни цѣ ѡ҆б
ви то мꙋ и҆ пла чимъ и҆ во зо пї имъ ѿ
вла ды ко во ста ни пад шымъ по да ѧй

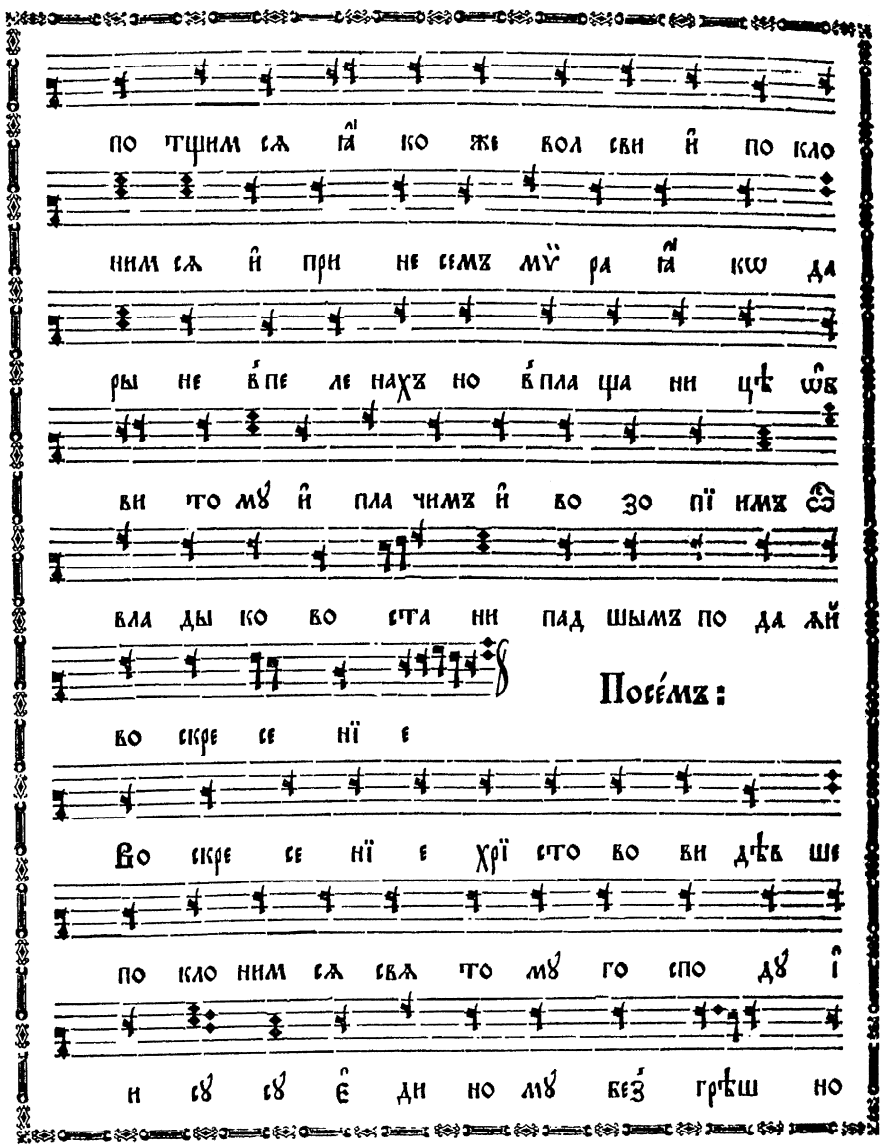

Посе́мъ:

во скре се нї е
Во скре се нї е хрї сто во ви дѣв ше
по кло ним сѧ свѧ то мꙋ го спо дꙋ і҆
и сꙋ сꙋ є҆ ди но мꙋ без҆ грѣш но

fol. 220 verso

мꙋ кре стꙋ тво е мꙋ по кла нѧ ем сѧ
хрї сте и҆ свѧ то е во скре се нї е
тво е по емъ и҆ сла вимъ ты бо є҆ си
бг҃ъ нашъ раз вѣ те бе и҆ но гѡ не зна
емъ и҆ мѧ тво е и҆ ме нꙋ емъ прї и
ди те вси вѣр нї и по кло ним сѧ
свѧ то мꙋ хрї сто вꙋ во скре се нї ю
се бо прї и де кре стомъ ра дость все мꙋ
мї рꙋ все гда бла го сло вѧ ще

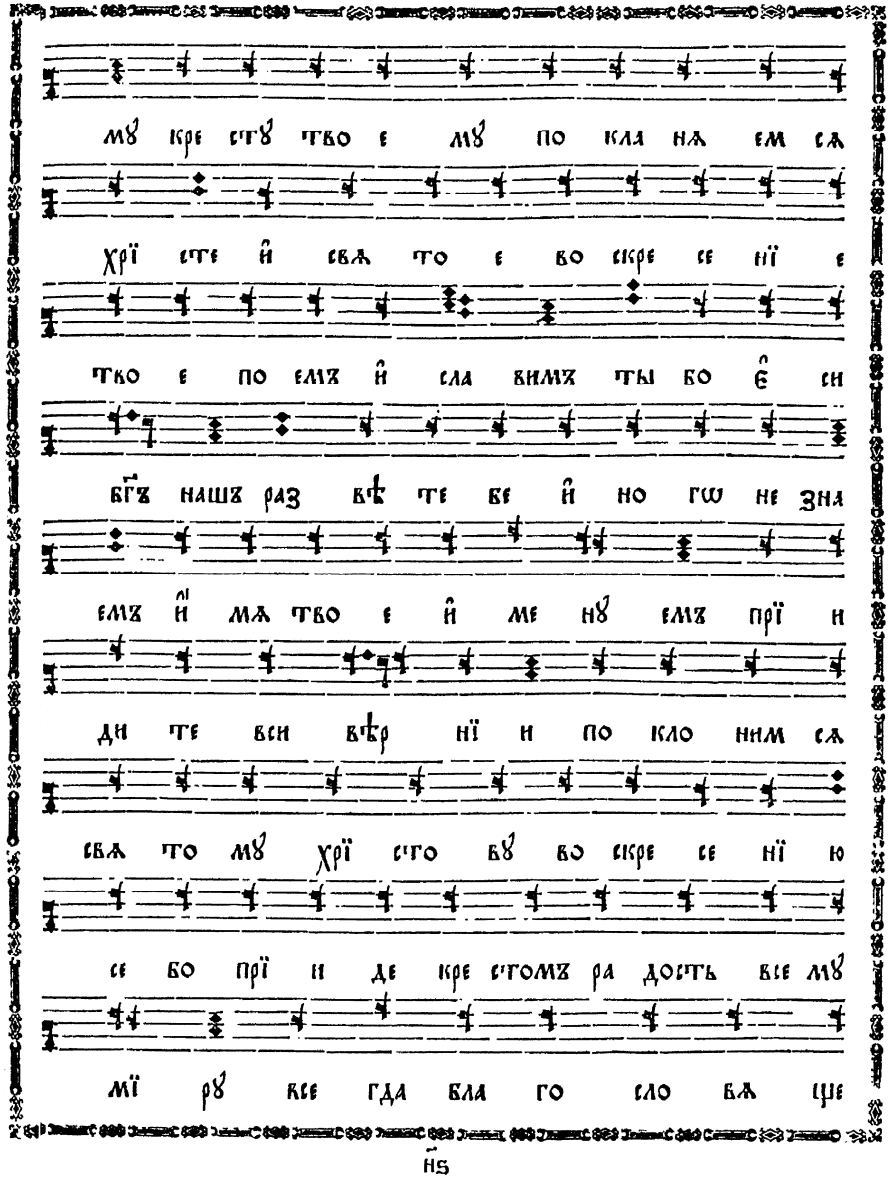

fol. 221

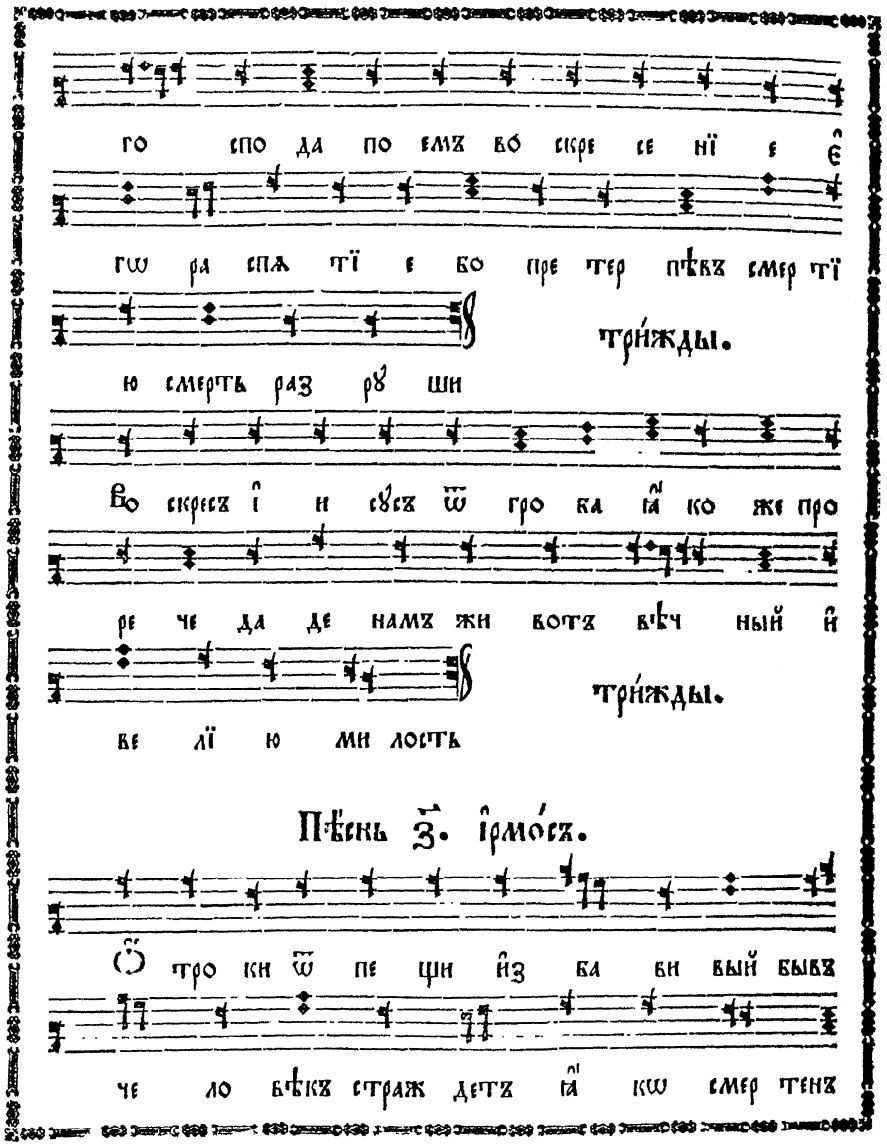

Пѣснь з҃. ірмо́съ.

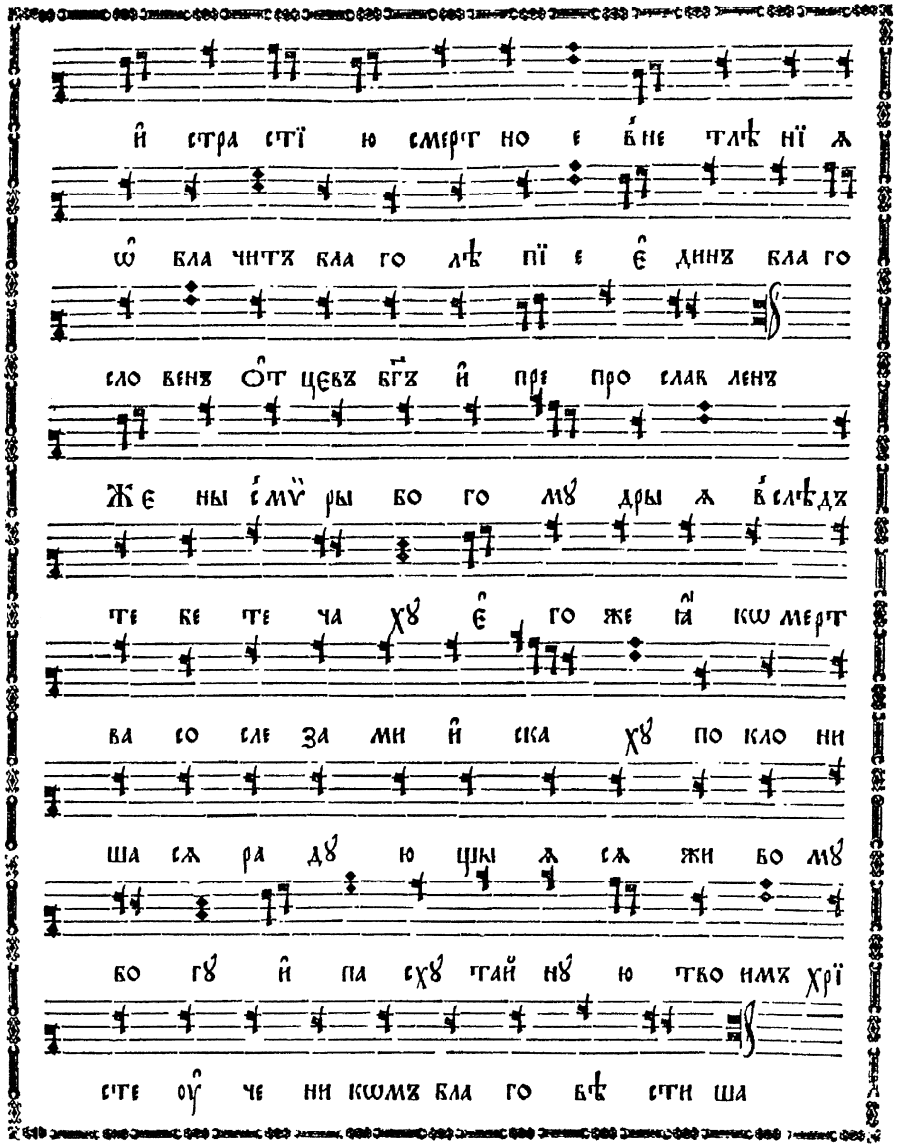

Смер ти празд нꙋ емъ оу̑ мерщ вле нї е а̑

до во раз рꙋ ше нї е и̑ но гѡ жи

тї ѧ вѣч на гѡ на ча ло и̑ и̑ гра

ю ще по емъ ви нов на го є̑ ди на

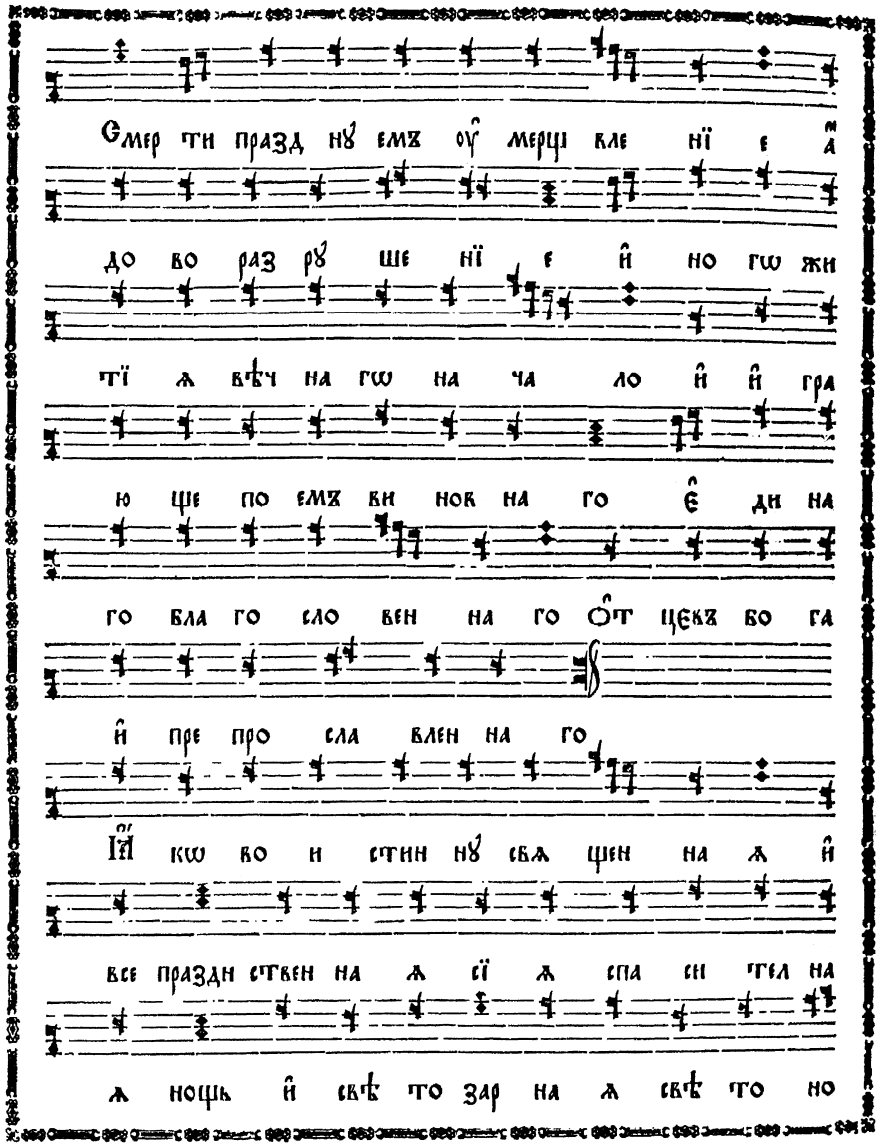

го бла го сло вен на го Ѻ̑т цєвъ бо га

и̑ пре про сла влен на го

Іа̑ кѡ во и стин нꙋ свѧ щен на ѧ и̑

все праздн ствен на ѧ сї ѧ спа си тел на

ѧ нощь и̑ свѣ то зар на ѧ свѣ то но

сна гѡ дне во ста нї ѧ сꙋ щи про воз

вѣст ни ца к҆ней же без лѣт ный свѣтъ и̑з̾ гро

Бг҃оро́диченъ.

ба плот ски всѣмъ воз сї ѧ

Оу̑ мер твивъ сн҃ъ твой смерть все не по роч

на ѧ днесь всѣмъ смерт нымъ пре бы ва ю щїй

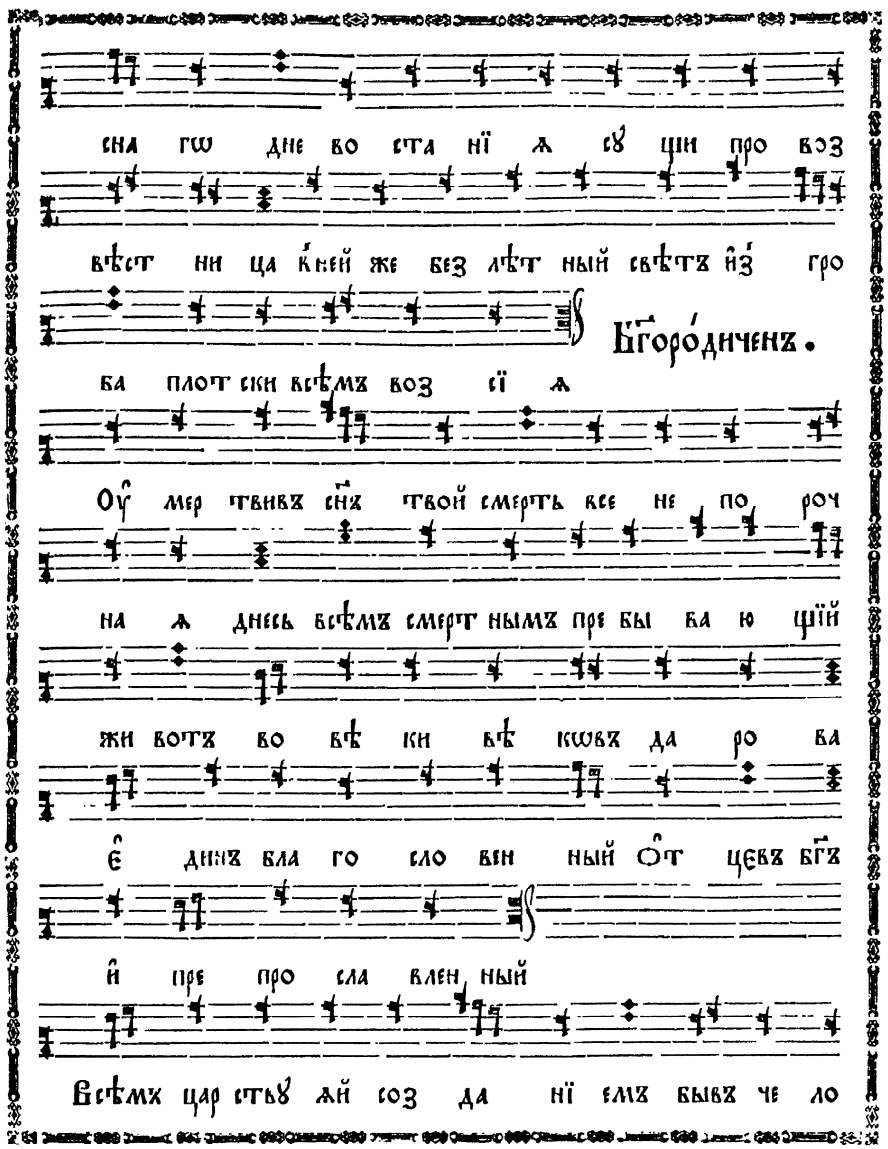

жи вотъ во вѣ ки вѣ кѡвъ да ро ва

є̑ динъ бла го сло вен ный Ѻ̑т цєвъ бг҃ъ

и̑ пре про сла влен ный

Всѣмъ цар ствꙋ ѧй соз да нї емъ бывъ че ло

вѣкъ все ли сѧ в҆тво ю бо го бла го дат

на ѧ оу҆ тро бꙋ и҆ рас пѧ тї е пре

тер пѣвъ и҆ смерть во скре се бо го лѣп

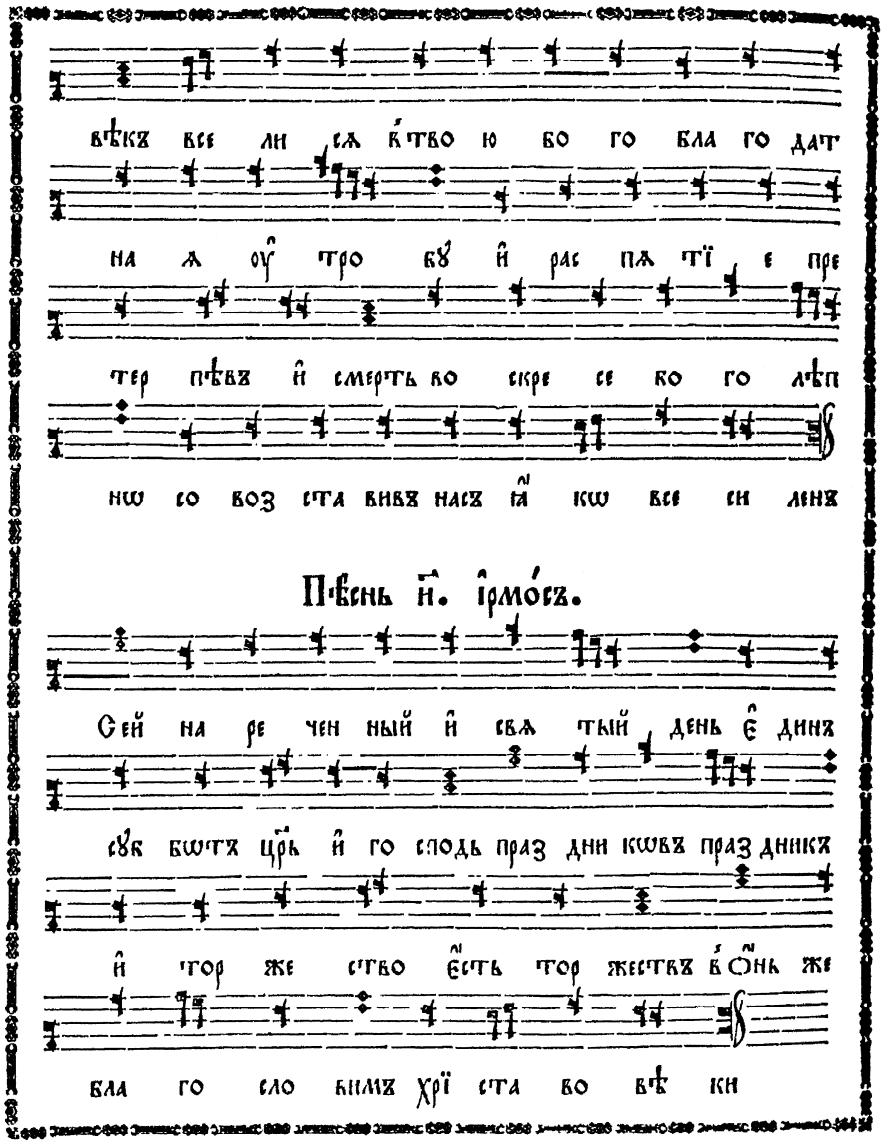

нѡ со воз ста вивъ насъ ꙗ҆ кѡ все си ленъ

Пѣснь н҃. і҆рмо́съ.

Сей на ре чен ный и҆ свѧ тый день є҆ динъ

сꙋб бѡтъ цр҃ь и҆ го сподь праз дни кѡвъ праз дникъ

и҆ тор же ство є҆сть тор жествъ в҆ ѻ҆нь же

бла го сло вимъ хрї ста во вѣ ки

Прї и ди те но ва гѡ вї но гра да

рож де нї ѧ бо же ствен на гѡ ве се

лї ѧ в҆на ро чи томъ дни во скре се нї ѧ

цар ствї ѧ хрї сто ва прї ѡб щим сѧ по ю

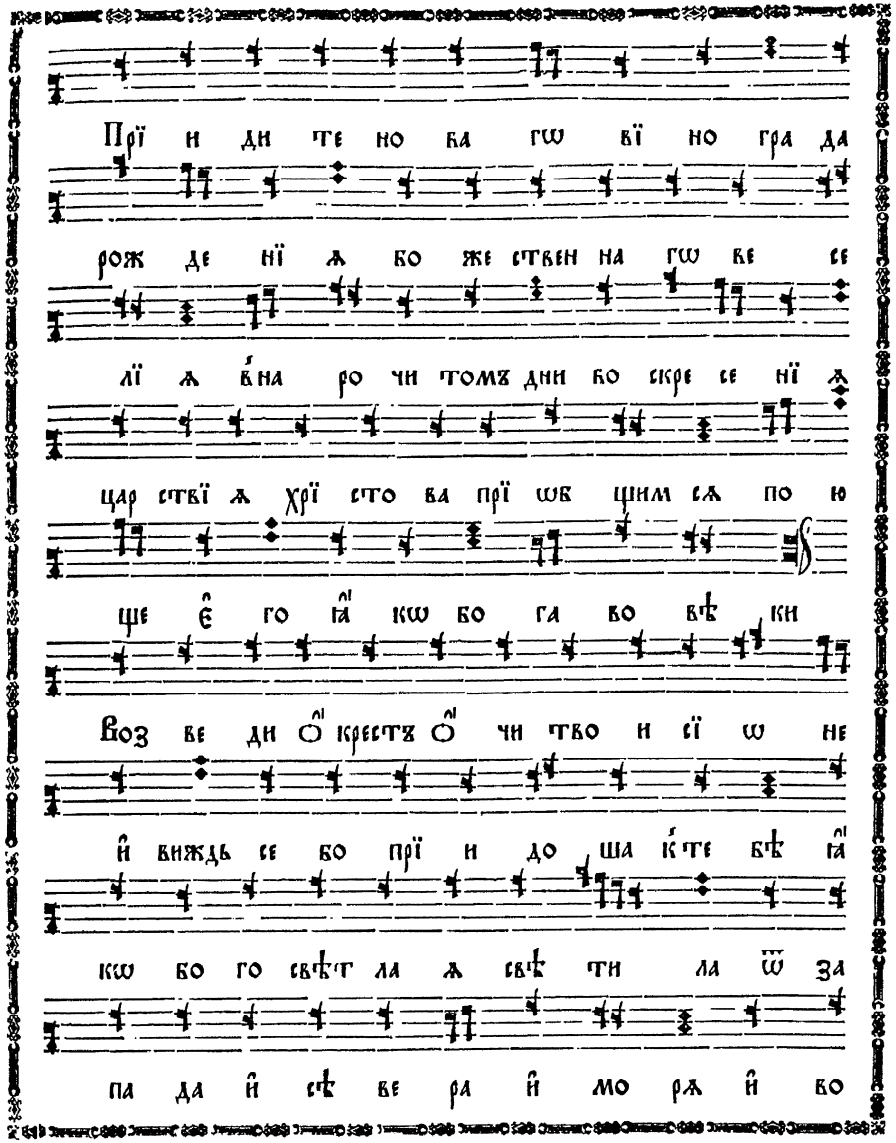

ще є҆ го ꙗ҆ кѡ бо га во вѣ ки

Воз ве ди ѻ҆ крестъ ѻ҆ чи тво и сї ѡ не

и҆ виждь се бо прї и до ша к҆те бѣ ꙗ҆

кѡ бо го свѣт ла ѧ свѣ ти ла ѿ за

па да и҆ сѣ ве ра и҆ мо рѧ и҆ во

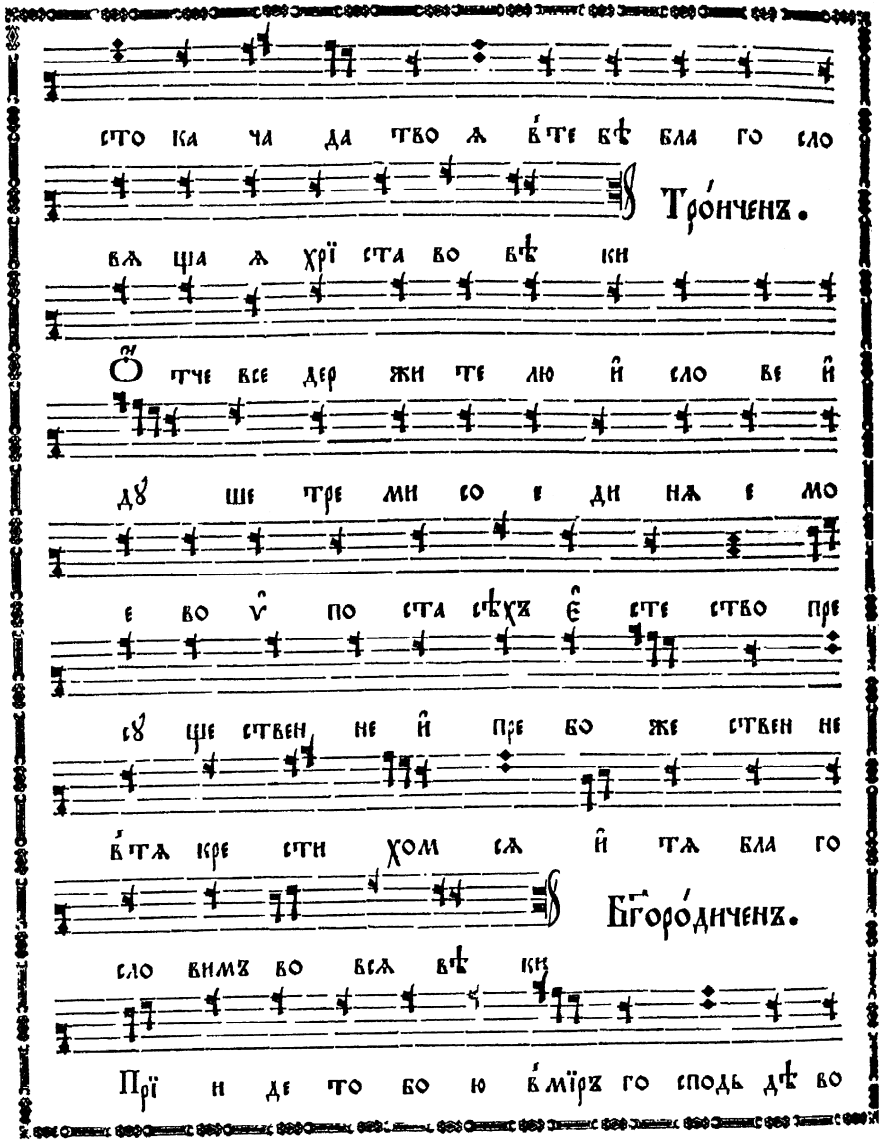
Ѻ́бихо́дъ
сто ка ча да тво ѧ в҆те бѣ бла го сло
Тро́нченъ.
вѧ ща ѧ хрї ста во вѣ ки
Ѻ҆ тче все дер жи те лю и҆ сло ве и҆
дꙋ ше тре ми со е ди нѧ е мо
е во ѵ҆ по ста сѣхъ є҆ сте ство пре
сꙋ ще ствен не и҆ пре бо же ствен не
в҆тѧ кре сти хом сѧ и҆ тѧ бла го
Бг҃оро́диченъ.
сло вимъ во всѧ вѣ ки
Прї и де то бо ю в҆мїръ го сподь дѣ во

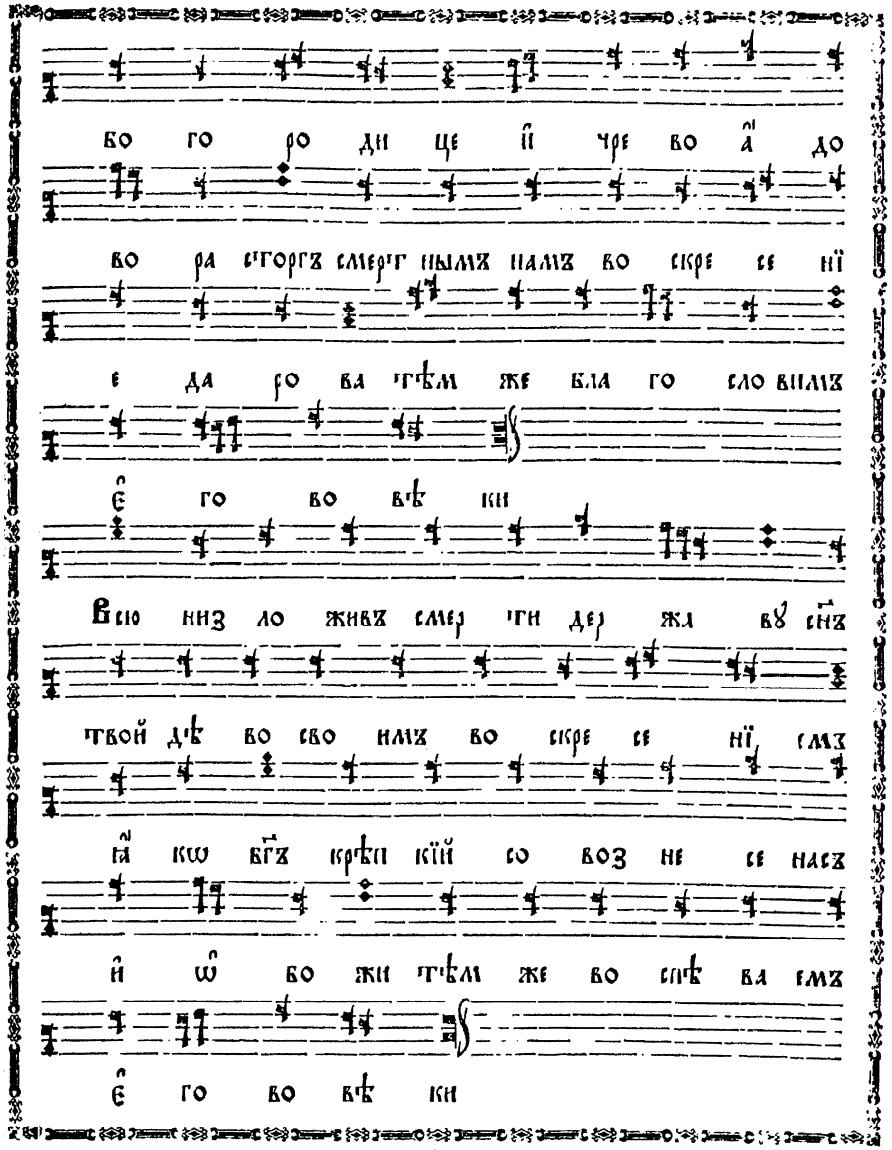
цр҃ко́вный
ск҃е
бо го ро ди це и҆ чре во а҆ до
во ра сторгъ смерт нымъ намъ во скре се нї
е да ро ва тѣм же бла го сло вимъ
є҆ го во вѣ ки
Всю низ ло живъ смер ти дер жа вꙋ сн҃ъ
твой дѣ во сво имъ во скре се нї емъ
ꙗ҆ кѡ бг҃ъ крѣп кїй со воз не се насъ
и҆ ѡ҆ бо жи тѣм же во спѣ ва емъ
є҆ го во вѣ ки
н҃з

fol. 224 verso

fol. 225

Припѣвы на д҃ й пѣсни.

Ве ли читъ дꙋ ша мо ѧ во скрес ша го

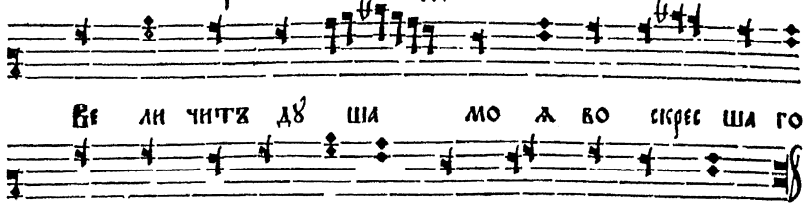

три дне внѡ ѿ гро ба хрї ста жи зно дав ца

И҆ і҆рмо́съ: Свѣти́сѧ, свѣти́сѧ:

И҆ вторы́й ли́къ пое́тъ то́йже припѣ́въ, и҆ і҆рмо́съ:

Та́же пе́рвый ли́къ пое́тъ вторы́й припѣ́въ:

Ве ли читъ дꙋ ша мо ѧ во ле ю

стра дав ша и҆ по гре бе на и҆ во скрес

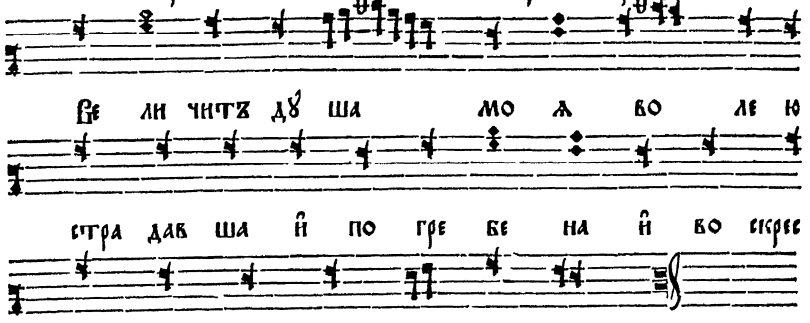

ша го три днев нѡ ѿ гро ба

И҆ і҆рмо́съ: Свѣти́сѧ, свѣти́сѧ:

И҆ вторы́й ли́къ пое́тъ то́йже припѣ́въ, и҆ і҆рмо́съ.

Та́же пе́рвый ли́къ пое́тъ тре́тїй припѣ́въ.

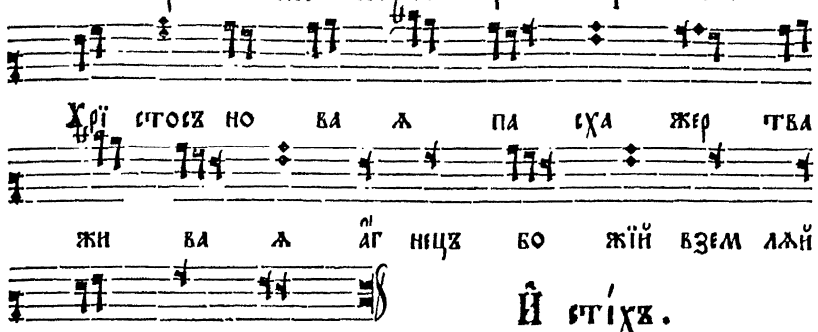

Хрї стосъ но ва ѧ па сха жер тва

жи ва ѧ а҆г нецъ бо жїй взем лѧй

грѣ хи мї ра

И҆ сті́хъ.

И҆ вторы́й ли́къ пое́тъ то́йже припѣ́въ, и҆ сті́хъ.

Та́же, пе́рвый ли́къ пое́тъ четве́ртый припѣ́въ.

А҆н гелъ во пї ѧ ше бла го дат нѣй

чи ста ѧ дѣ во ра дꙋй сѧ и҆ па

ки ре кꙋ ра дꙋй сѧ твой сн҃ъ во

скре се три дне венъ ѿ гро ба и҆ мерт вы

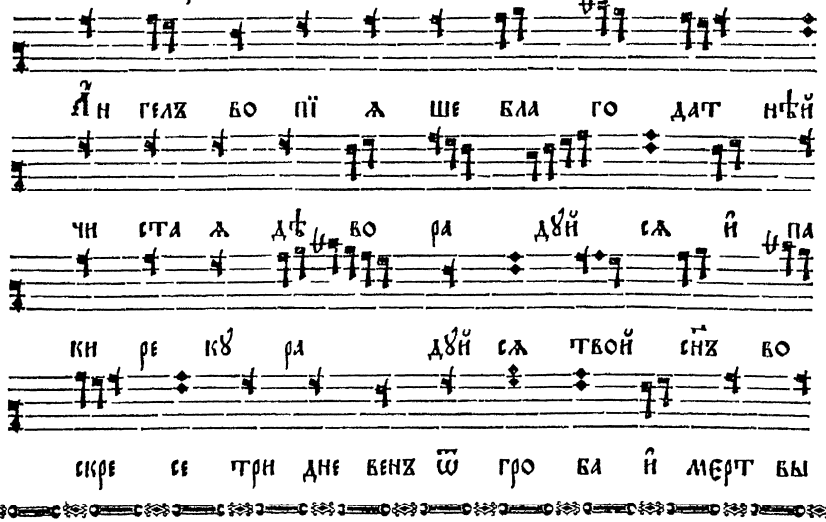

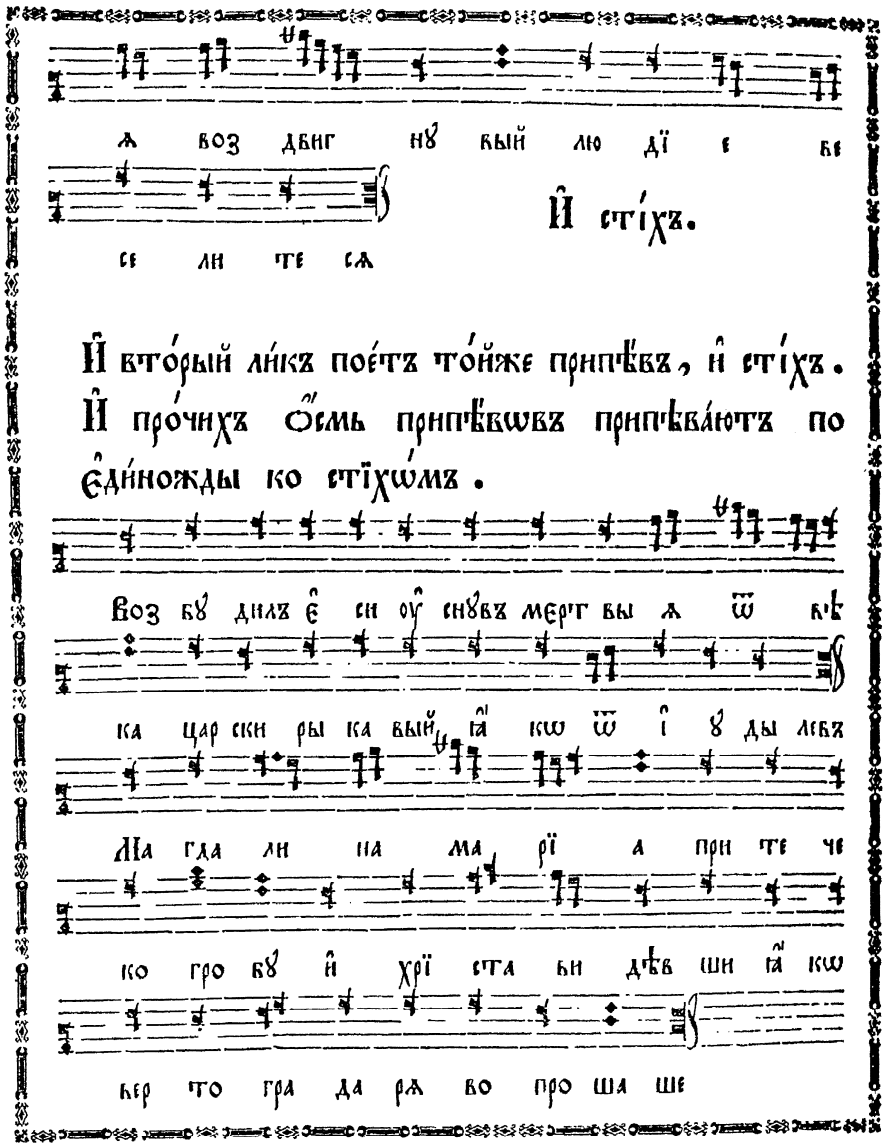
ѧ воз двиг нꙋ вый лю дї е ве
се ли те сѧ
И҆ сті́хъ.
И҆ вто́рый ли́къ пое́тъ то́йже припѣ́въ, и҆ сті́хъ.
И҆ про́чихъ ѻ҆́смь припѣ́вѡвъ припѣва́ютъ по
є҆ди́ножды ко стїхѡ́мъ.
Воз бꙋ дилъ є҆ си оу҆ снꙋвъ мерт вы ѧ ѿ вѣ
ка цар ски ры ка вый ꙗ҆ кѡ ѿ і҆ ꙋ ды левъ
Ма гда ли на ма рї а при те че
ко гро бꙋ и҆ хрї ста ви дѣв ши ꙗ҆ кѡ
вер то гра да рѧ во про ша ше

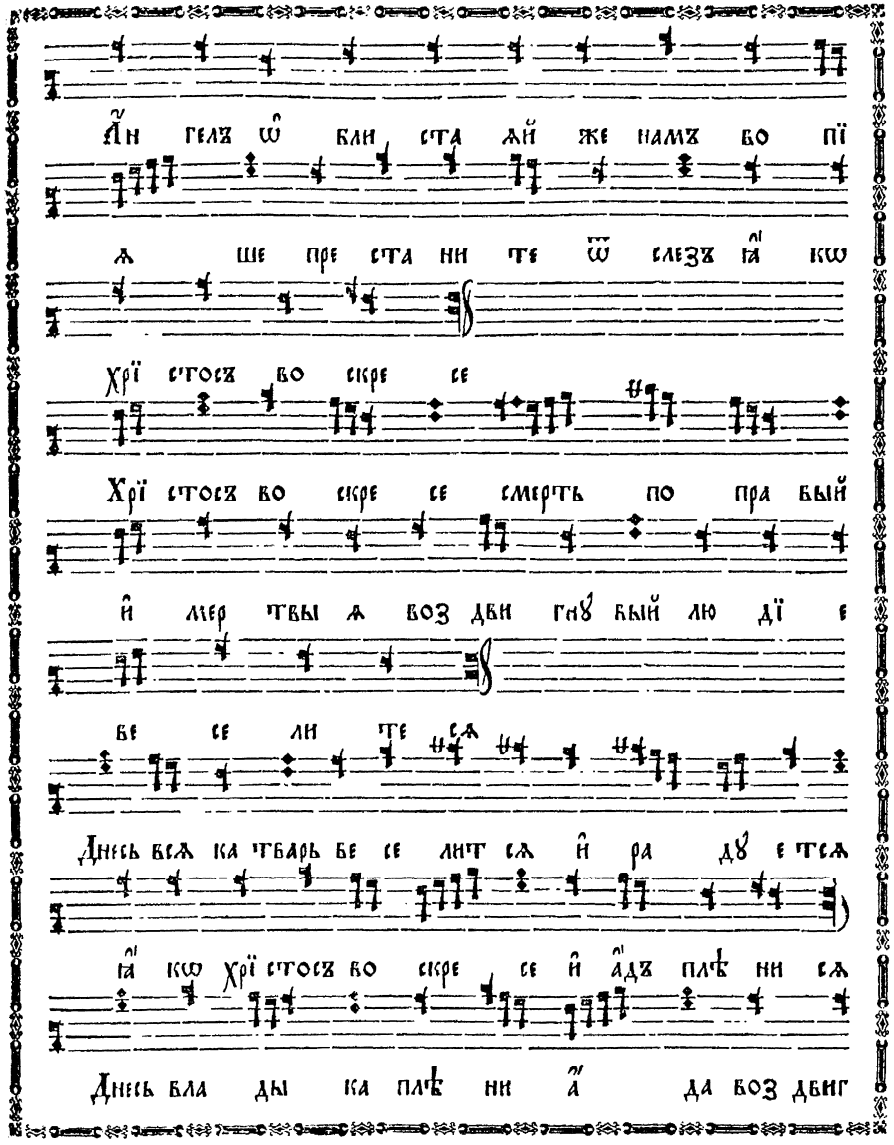
А҆н гелъ ѡ҆ бли ста ѧй же намъ во пї
ѧ ше пре ста ни те ѿ слезъ ꙗ҆ кѡ
хрї стосъ во скре се
Хрї стосъ во скре се смерть по пра вый
и҆ мер твы ѧ воз дви гнꙋ вый лю дї е
ве се ли те сѧ
Днесь всѧ ка тварь ве се лит сѧ и҆ ра дꙋ е тсѧ
ꙗ҆ кѡ хрї стосъ во скре се и҆ а҆дъ плѣ ни сѧ
Днесь вла ды ка плѣ ни а҆ да воз двиг

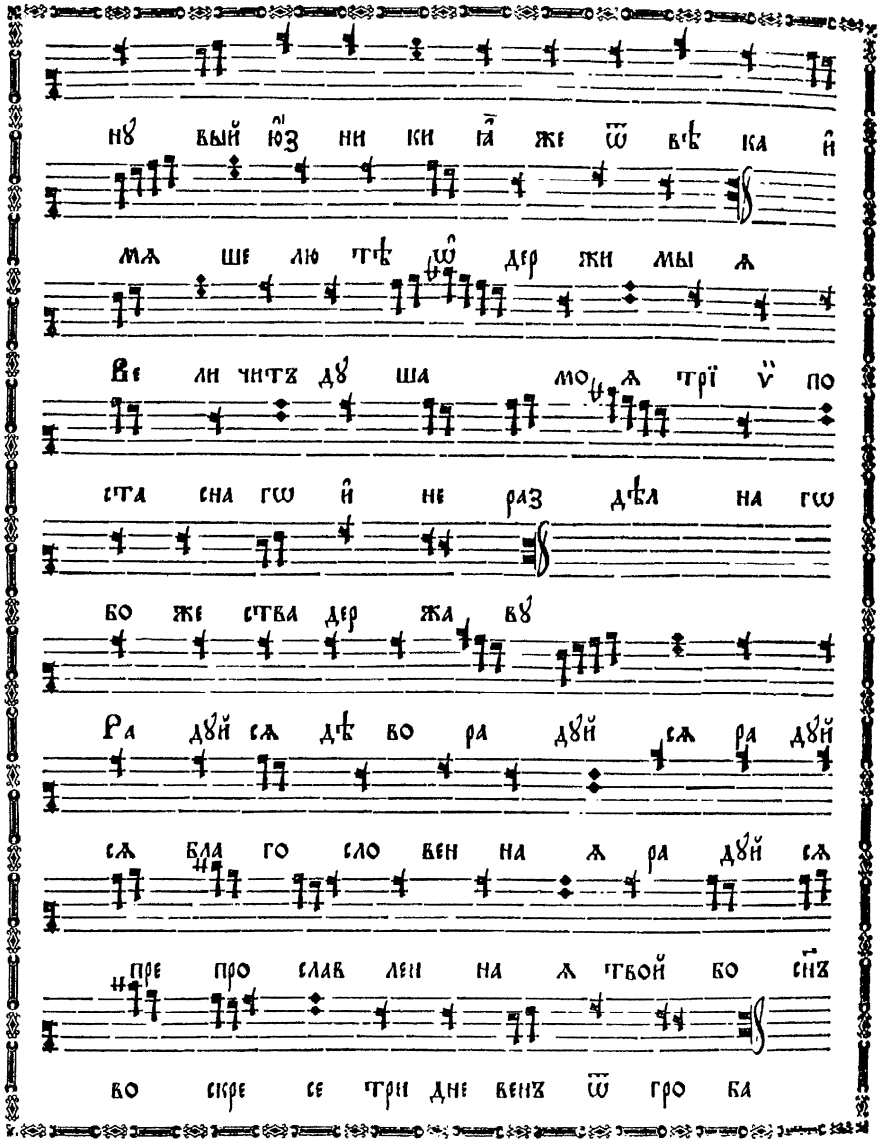
нꙋ вый ю҆з ни ки ꙗ҆ же ѿ вѣ ка и҆
мѧ ше лю тѣ ѡ҆ дер жи мы ѧ
Ве ли читъ дꙋ ша мо ѧ трї ѵ҆ по
ста сна гѡ и҆ не раз дѣл на гѡ
бо же ства дер жа вꙋ
Ра дꙋй сѧ дѣ во ра дꙋй сѧ ра дꙋй
сѧ бла го сло вен на ѧ ра дꙋй сѧ
пре про слав лен на ѧ твой бо сн҃ъ
во скре се три дне венъ ѿ гро ба

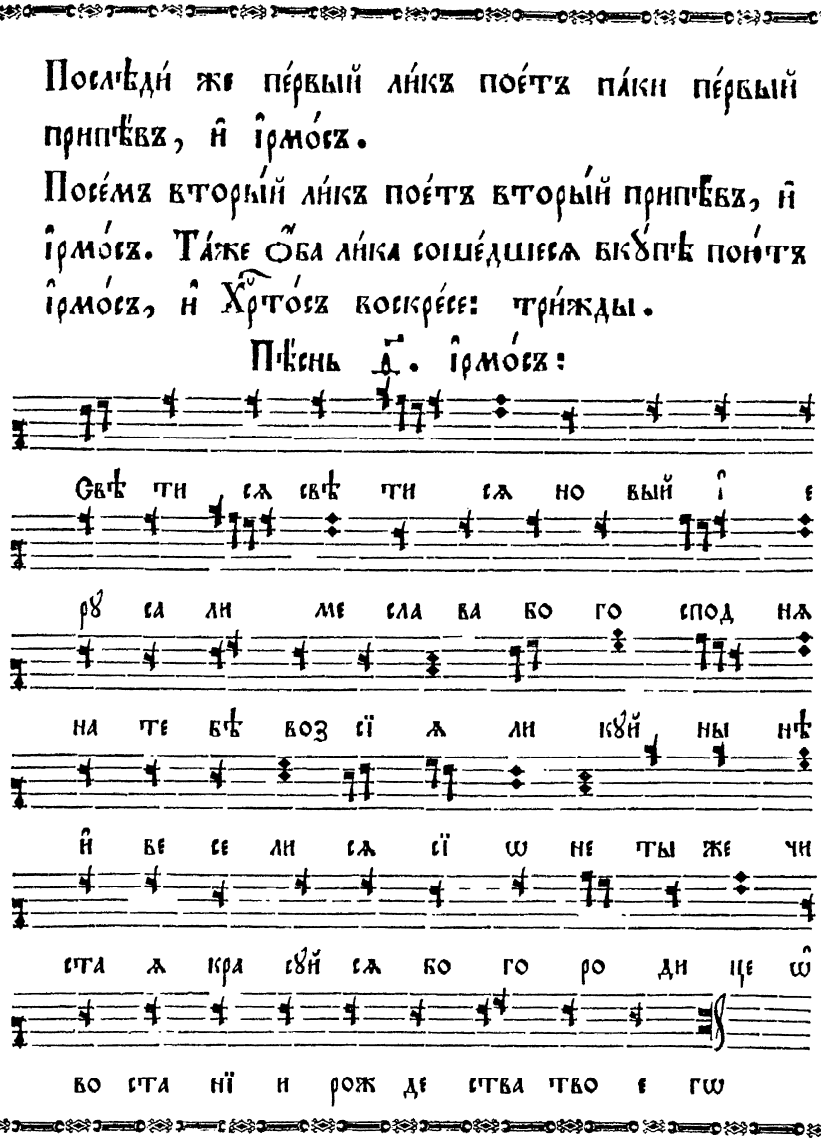
Послѣди́ же пе́рвый ли́къ пое́тъ па́ки пе́рвый припѣ́въ, и҆ і҆рмо́съ.
Посе́мъ вторы́й ли́къ пое́тъ вторы́й припѣ́въ, и҆ і҆рмо́съ. Та́же ѻ҆́ба ли́ка соше́дшесѧ вкꙋ́пѣ пою́тъ і҆рмо́съ, и҆ Хр҃то́съ воскре́се: три́жды.
Пѣ́снь д҃. і҆рмо́съ:
Свѣ ти сѧ свѣ ти сѧ но вый і҆ е
рꙋ са ли ме сла ва бо го спод нѧ
на те бѣ воз сї ѧ ли кꙋй ны нѣ
и҆ ве се ли сѧ сї ѡ не ты же чи
ста ѧ кра сꙋй сѧ бо го ро ди це ѡ҆
во ста нї и рож де ства тво е гѡ

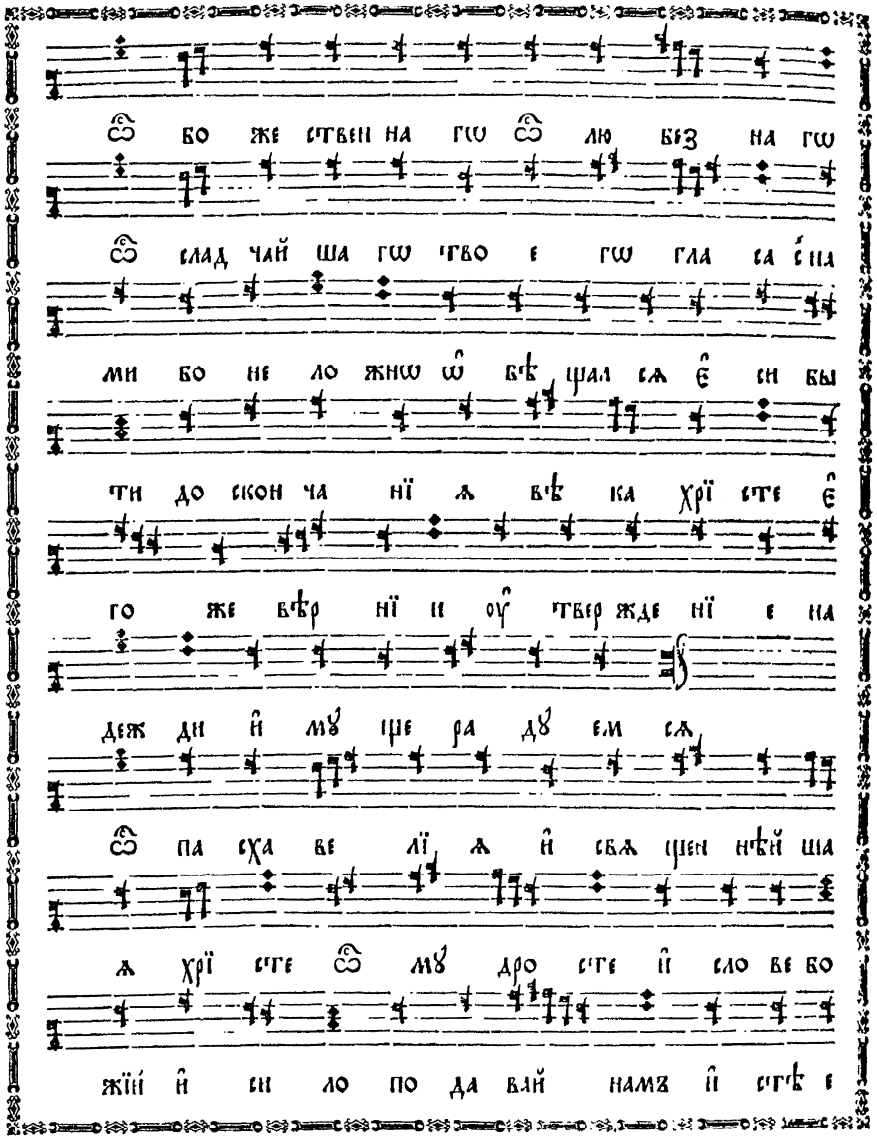

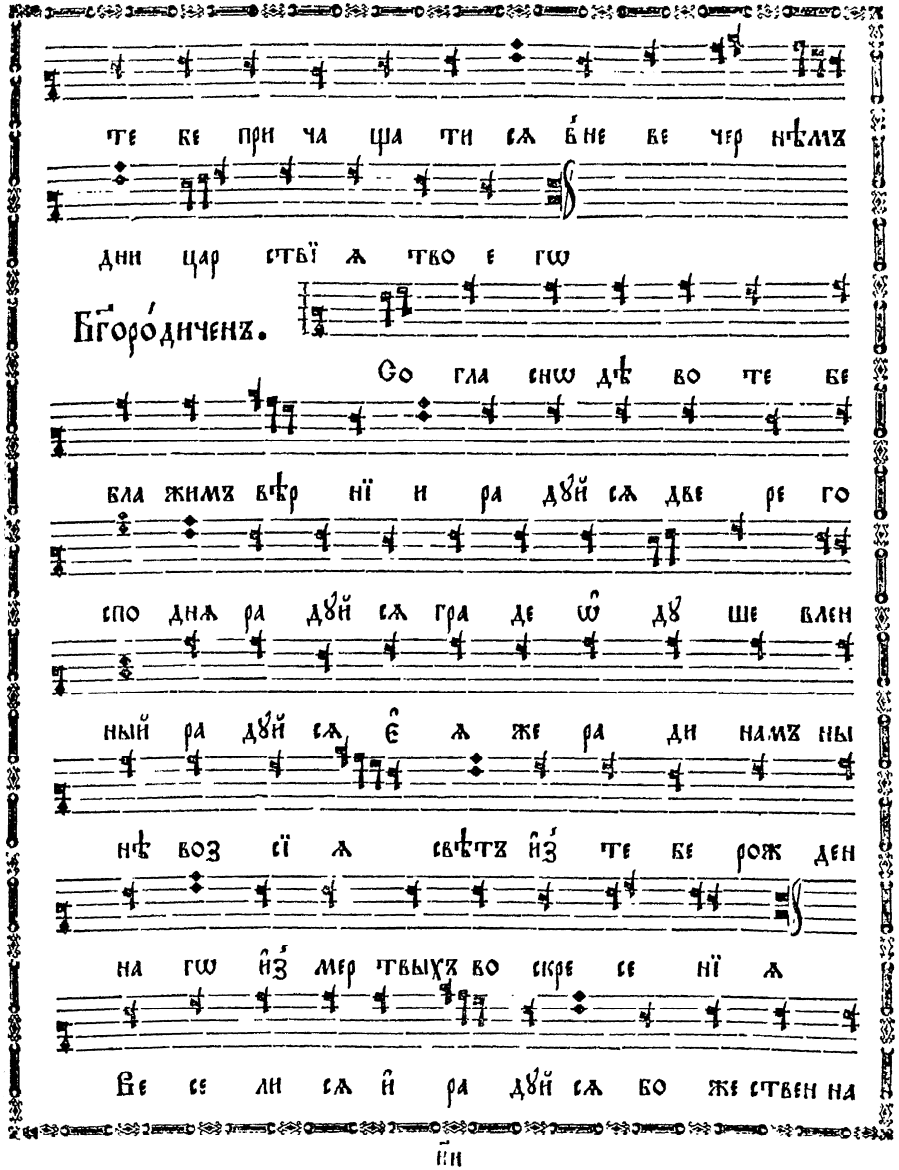

ѧ дье ре свѣ та за ше дый бо і и сꙋсъ

во гробъ воз сї ѧ про сї ѧвъ солн ца свѣ

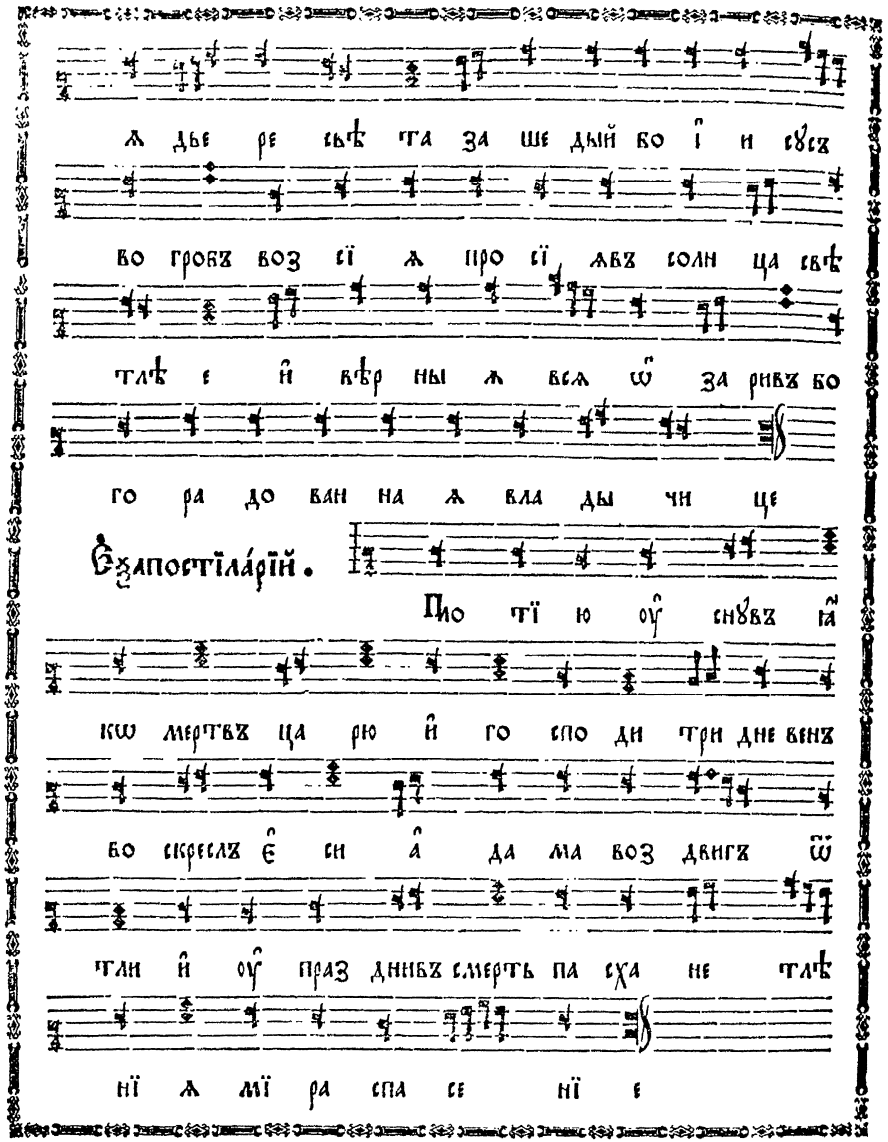

тлѣ е и вѣр ны ѧ всѧ ѿ за ривъ бо

го ра до ван на ѧ вла ды чи це

Ѥѯапостїла́рїй.

Пло тї ю оу снꙋвъ ꙗ

кѡ мертвъ ца рю и го спо ди три дне венъ

во скреслъ є си а да ма воз двигъ ѿ

тли и оу праз днивъ смерть па сха не тлѣ

нї ѧ мї ра спа се нї е

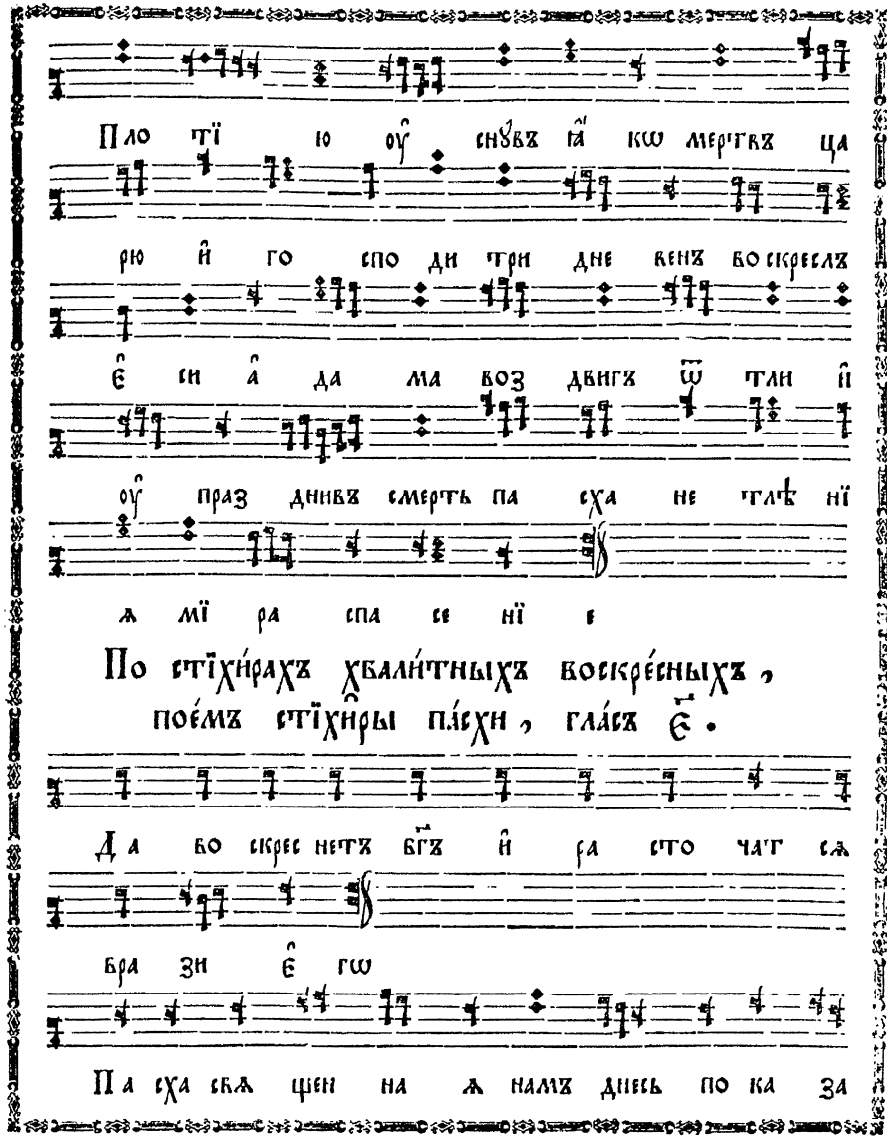

Пло тї ю оу снꙋвъ ꙗ кѡ мертвъ ца

рю и го спо ди три дне венъ во скреслъ

є си а да ма воз двигъ ѿ тли и

оу праз днивъ смерть па сха не тлѣ нї

ѧ мї ра спа се нї е

Инъ рос-пѣвъ

По стїхи́рахъ хвали́тныхъ воскре́сныхъ,
поемъ стїхи́ры па́схи, гла́съ є҃.

Да во скрес нетъ бг҃ъ и ра сто чат сѧ

бра зи є гѡ

Па сха свѧ щен на ѧ намъ днесь по ка за

Гре́ческагѡ рос-пѣва

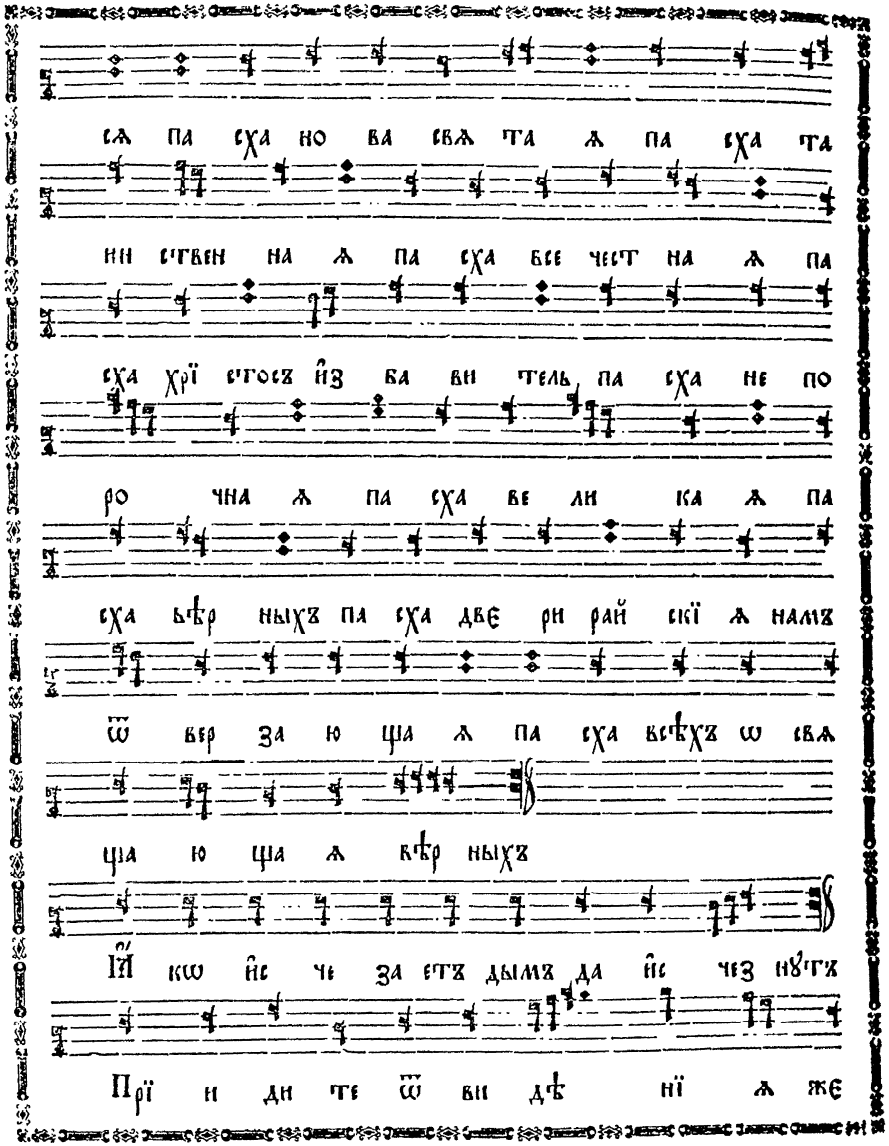
сѧ па сха но ва свѧ та ѧ па сха та
ни ствен на ѧ па сха все чест на ѧ па
сха хрї стосѣ йз ба ви тель па сха не по
ро чна ѧ па сха ве ли ка ѧ па
сха вѣр ных па сха две ри рай скї ѧ намъ
ѿ вер за ю ща ѧ па сха вѣхъ ѡ свѧ
ща ю ща ѧ вѣр ных
Йй кѡ йс че за етъ дымъ да йс чез нѹгъ
Прї и ди те ѿ ви дѣ нї ѧ же

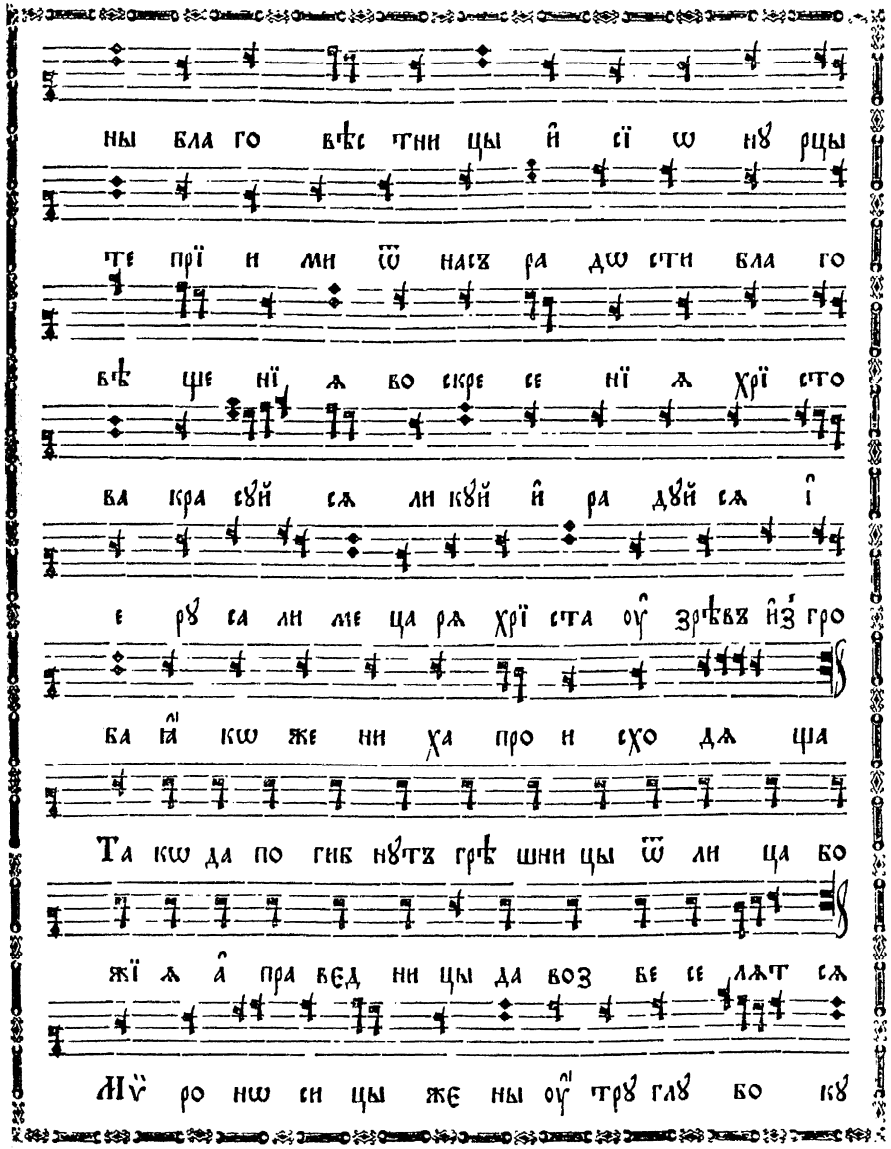
ны бла го вѣс тни цы й сї ѡ нѹ рцы
те прї и ми ѿ нас ра дѡ сти бла го
вѣ ще нї ѧ во скре се нї ѧ хрї сто
ва кра сный сѧ ли кый й ра дый сѧ і
е рѹ са ли ме ца ра хрї ста оу҃ зрѣвх йз гро
ба йй кѡ же ни ха про и схо дѧ ща
Та кѡ да по гиб нѹтъ грѣ шни цы ѿ ли ца бо
жї ѧ а҃ про вед ни цы да воз ве се лѧт сѧ
Йѵ҃ ро нѡ си цы же ны оу҃ трѹ глѹ бо кѹ

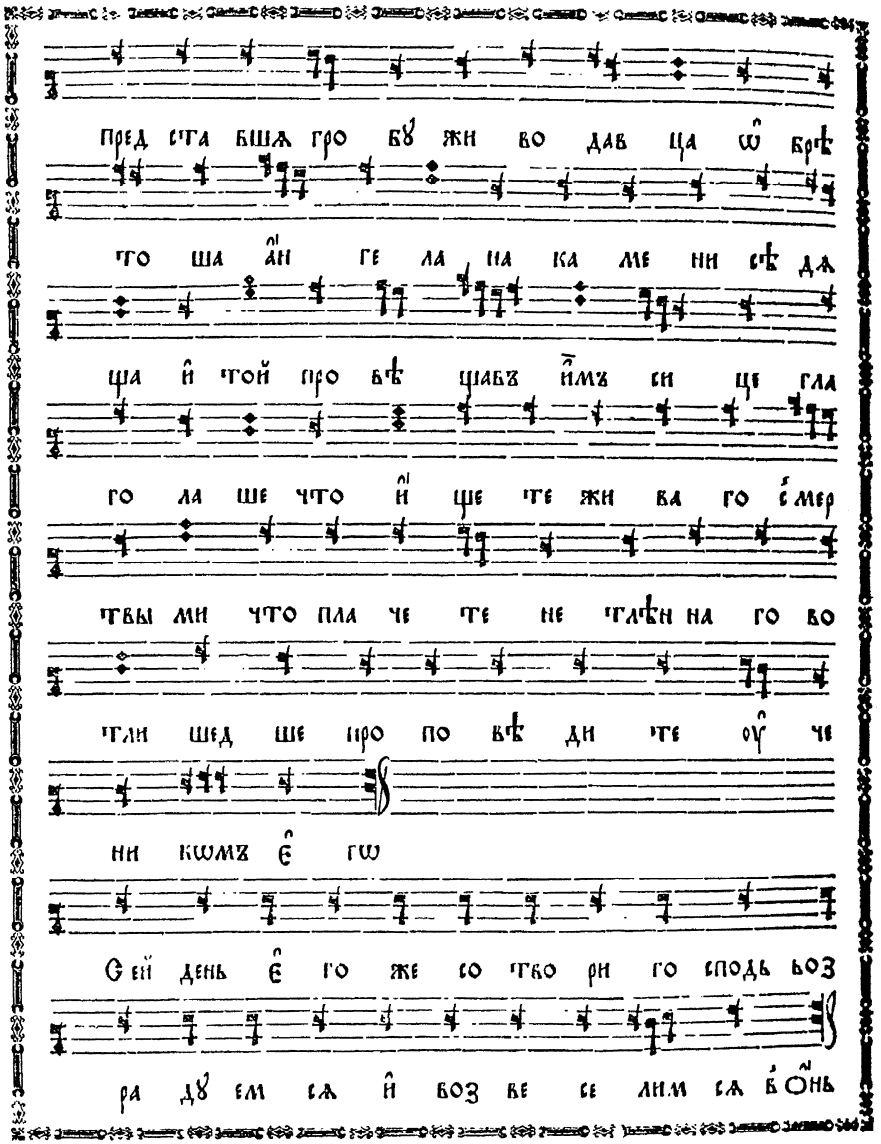

пред ста вшѧ гро бꙋ жи во дав ца ѡ҆ брѣ
то ша а҆н ге ла на ка ме ни сѣ дѧ
ща и҆ той про вѣ щавъ и҆мъ си це гла
го ла ше что и҆ ще те жи ва го с҆мер
твы ми что пла че те не тлѣн на го во
тли шед ше про по вѣ ди те оу҆ че
ни кѡмъ є҆ гѡ
Сей день є҆ го же со тво ри го сподь воз
ра дꙋ ем сѧ и҆ воз ве се лим сѧ в҆ о҆нь

Па сха кра сна ѧ па сха го спод нѧ па сха
па сха все чест на ѧ намъ воз сї ѧ
па сха ра до стї ю дрꙋгъ дрꙋ га ѡ҆б и
мемъ ѡ҆ па сха и҆з бав ле нї е скор
би и҆ бо и҆з гро ба днесь ꙗ҆ кѡ ѿ
чер то га воз сї ѧвъ хрї стосъ же ны
ра до сти и҆ спол ни гла го лѧ про по
вѣ ди те а҆ по сто лѡмъ
Сла ва о҆т цꙋ и҆ сы нꙋ и҆ свѧ то мꙋ

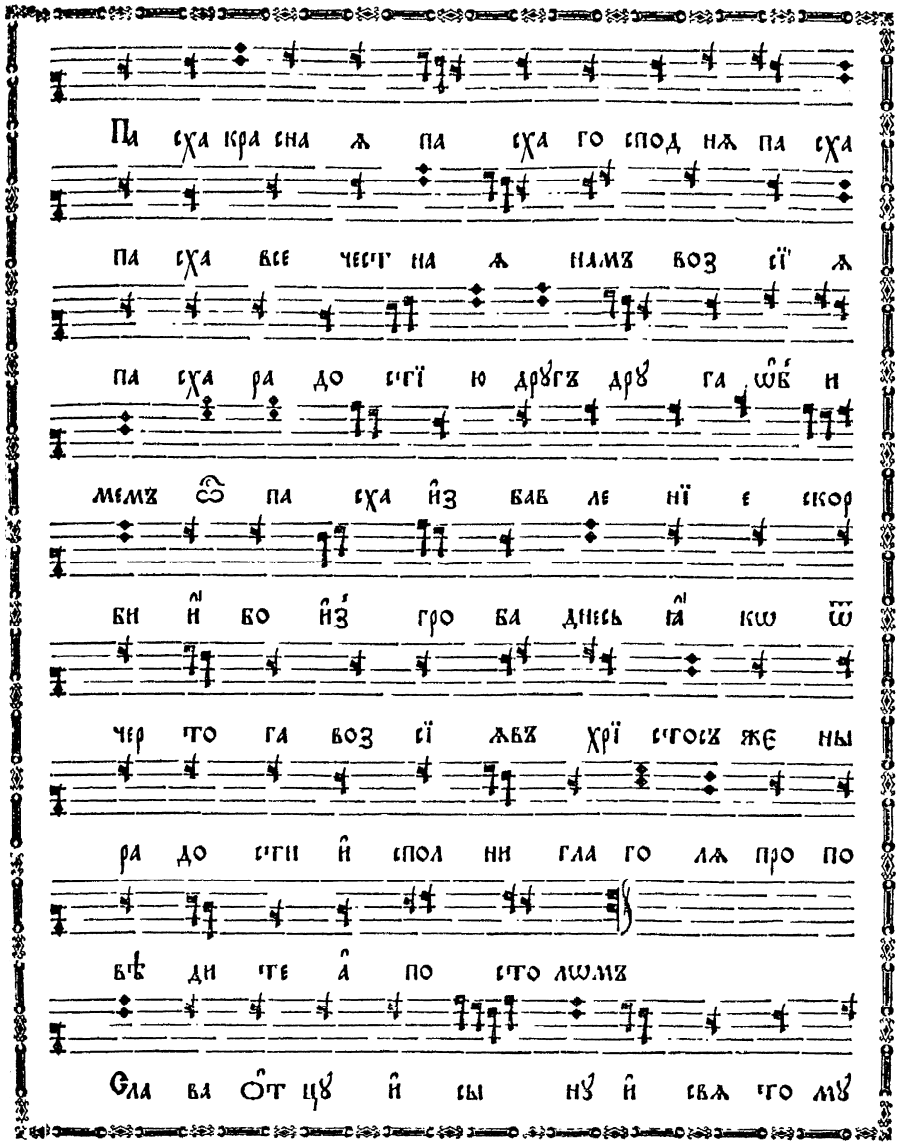

fol. 231 verso

fol. 232

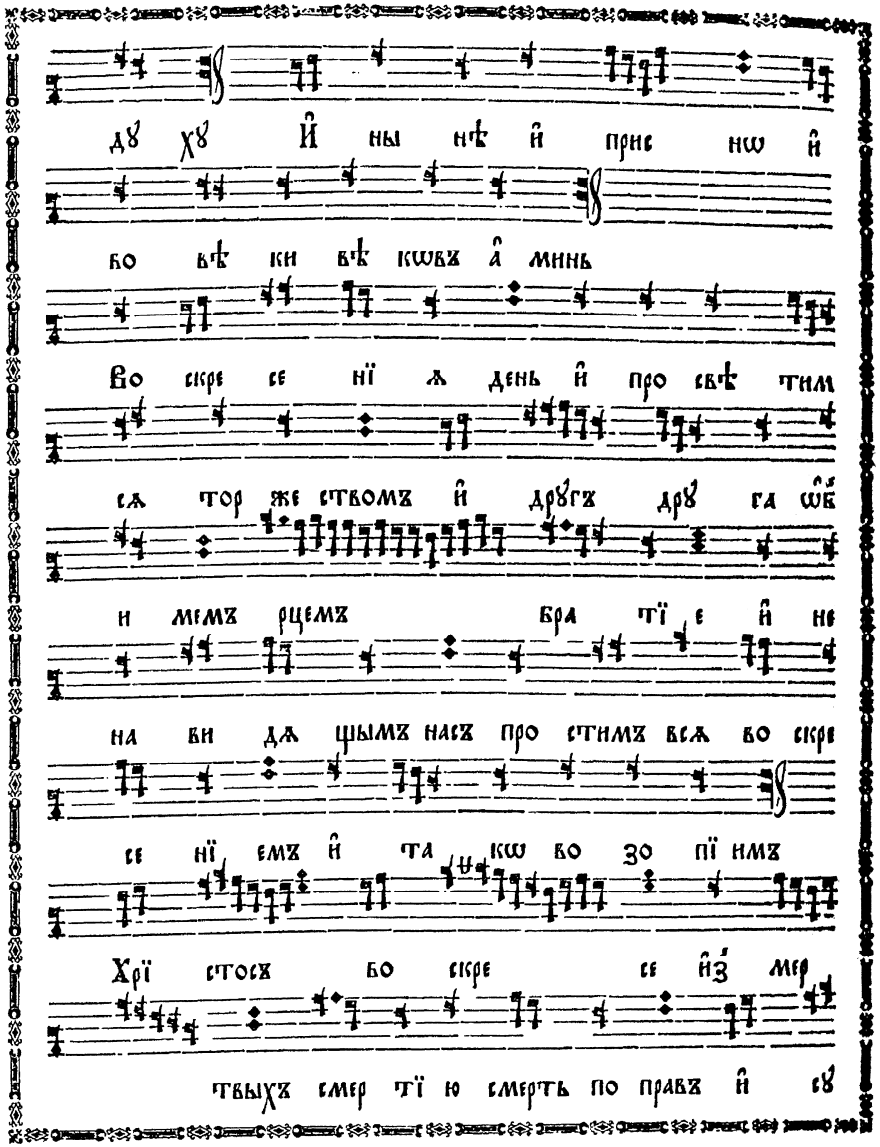

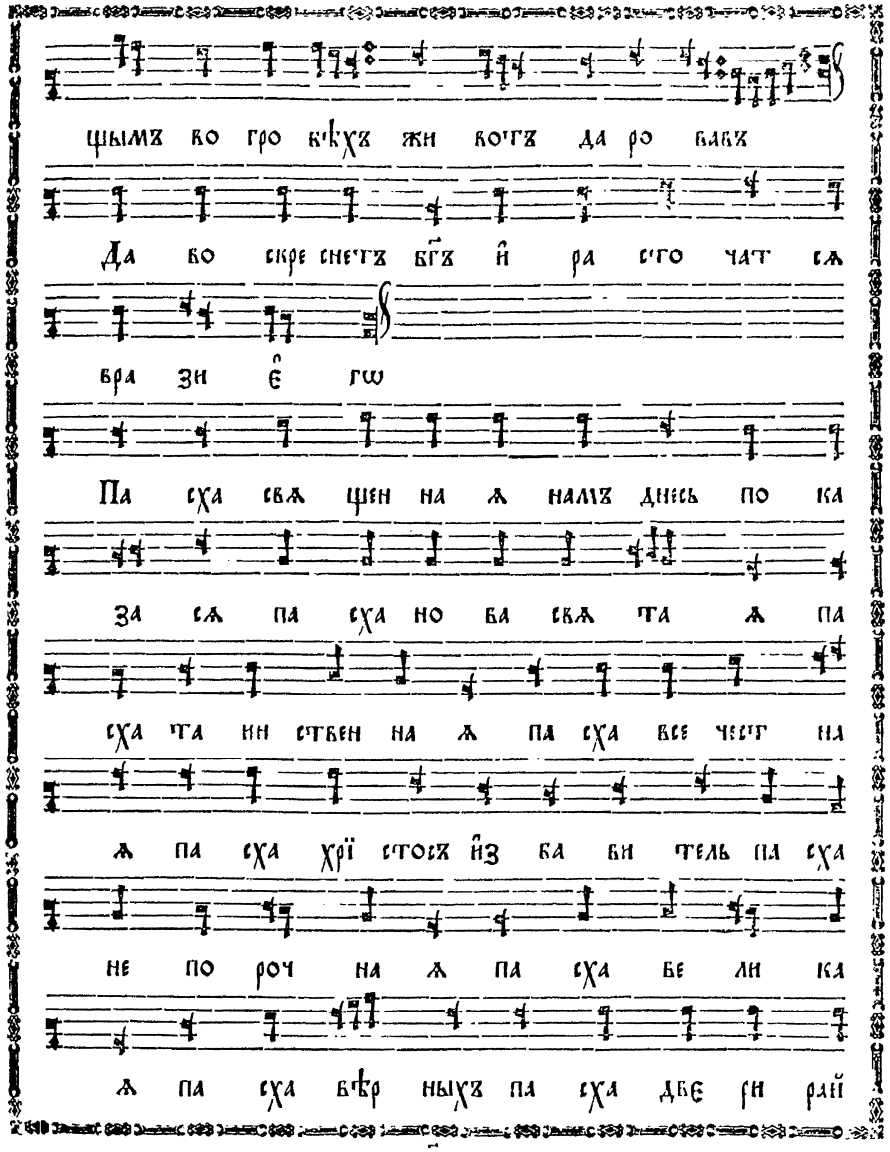

Зна-
мен-
наго
рос-
пѣва

скї ѧ намъ ѿ вер за ю ща ѧ па сха

всѣхъ ѡ҆ свѧ ща ю ща ѧ вѣр ныхъ

Ꙗ҆ кѡ и҆с че за етъ дымъ да и҆с чез нꙋтъ

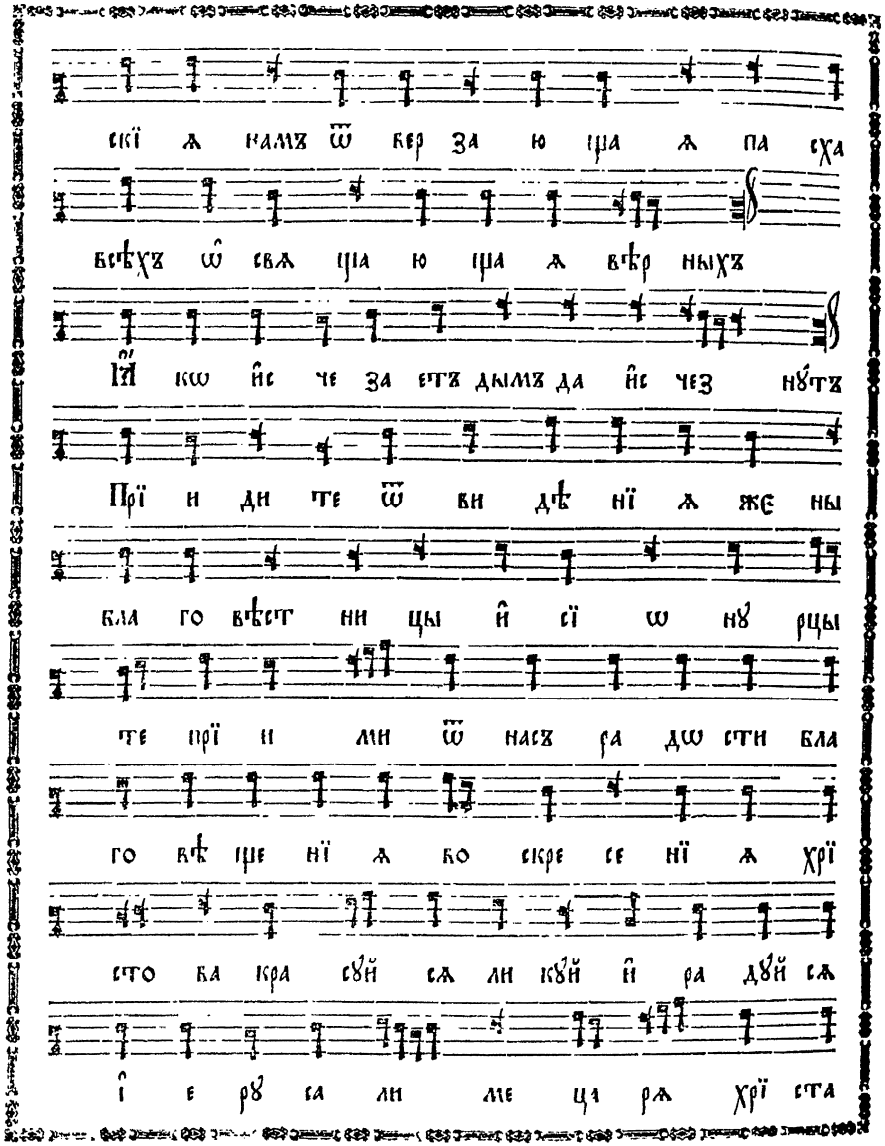

Прї и ди те ѿ ви дѣ нї ѧ же ны

бла го вѣст ни цы и҆ сї ѡ нꙋ рцы

те прї и ми ѿ насъ ра дѡ сти бла

го вѣ ще нї ѧ во скре се нї ѧ хрї

сто ва кра сꙋй сѧ ли кꙋй и҆ ра дꙋй сѧ

і҆ е рꙋ са ли ме ца рѧ хрї ста

оу҆ зрѣвъ и҆з гро ба ꙗ҆ ко же ни ха

про ис хо дѧ ща

Та кѡ да по гиб нꙋтъ грѣш ни цы ѿ ли

ца бо жї ѧ а҆ пра вед ни цы да

воз ве се лѧт сѧ

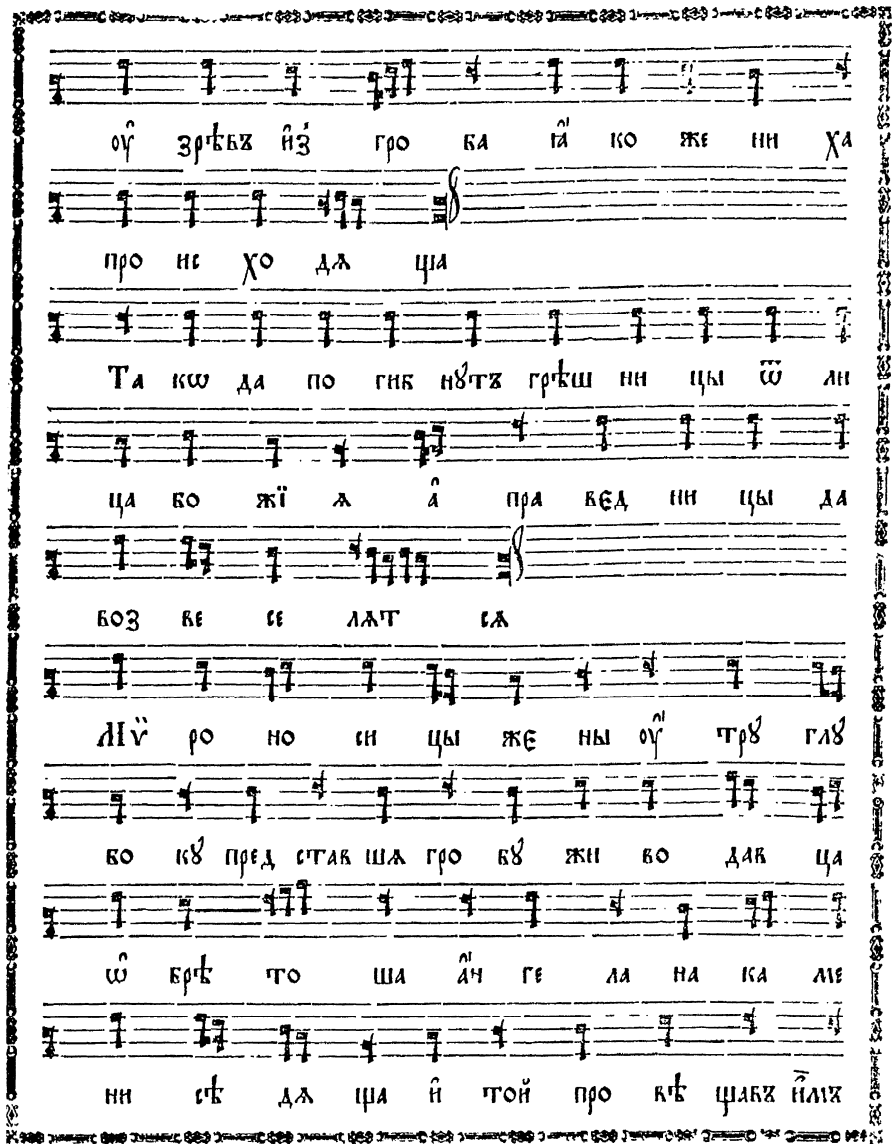

Мѵ ро но си цы же ны оу҆ трꙋ глꙋ

бо кꙋ пред став шѧ гро бꙋ жи во дав ца

ѡ҆ брѣ то ша а҆ч ге ла на ка ме

ни сѣ дѧ ща и҆ той про вѣ щавъ и҆мъ

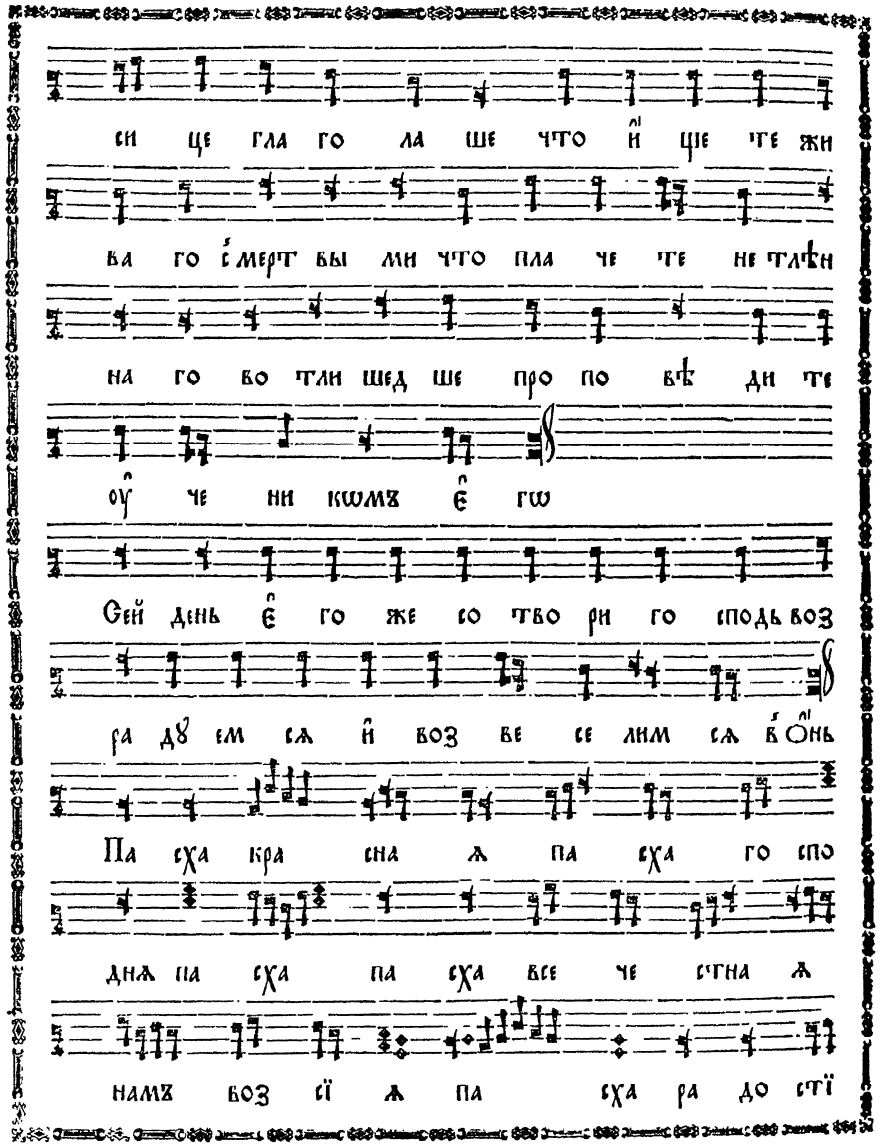

си це гла го ла ше что и҆ ще те жи
ва го с҆мерт вы ми что пла че те не тлѣн
на го во тли шед ше про по вѣ ди те
оу҆ че ни кѡмъ є҆ гѡ
Сей день є҆ го же со тво ри го сподь воз
ра дꙋ ем сѧ и҆ воз ве се лим сѧ в҆ о҆нь
Па сха кра сна ѧ па сха го спо
днѧ па сха па сха все че стна ѧ
намъ воз сї ѧ па сха ра до стї

ю дрꙋгъ дрꙋ га ѡ҆б҆ и мемъ ѻ҆ па
сха и҆з ба вле нї е
скор би и҆ бо и҆з҆ гро ба днесь ꙗ҆ кѡ
ѿ чер то га воз сї ѧвъ хрї стосъ
же ны ра до сти и҆с пол ни гла го
лѧ про по вѣ ди те а҆ по сто лѡмъ
Сла ва о҆т цꙋ и҆ сы нꙋ и҆ свѧ то мꙋ
дꙋ хꙋ и҆ ны нѣ и҆ при снѡ и҆ во
вѣ ки вѣ кѡвъ а҆ минь

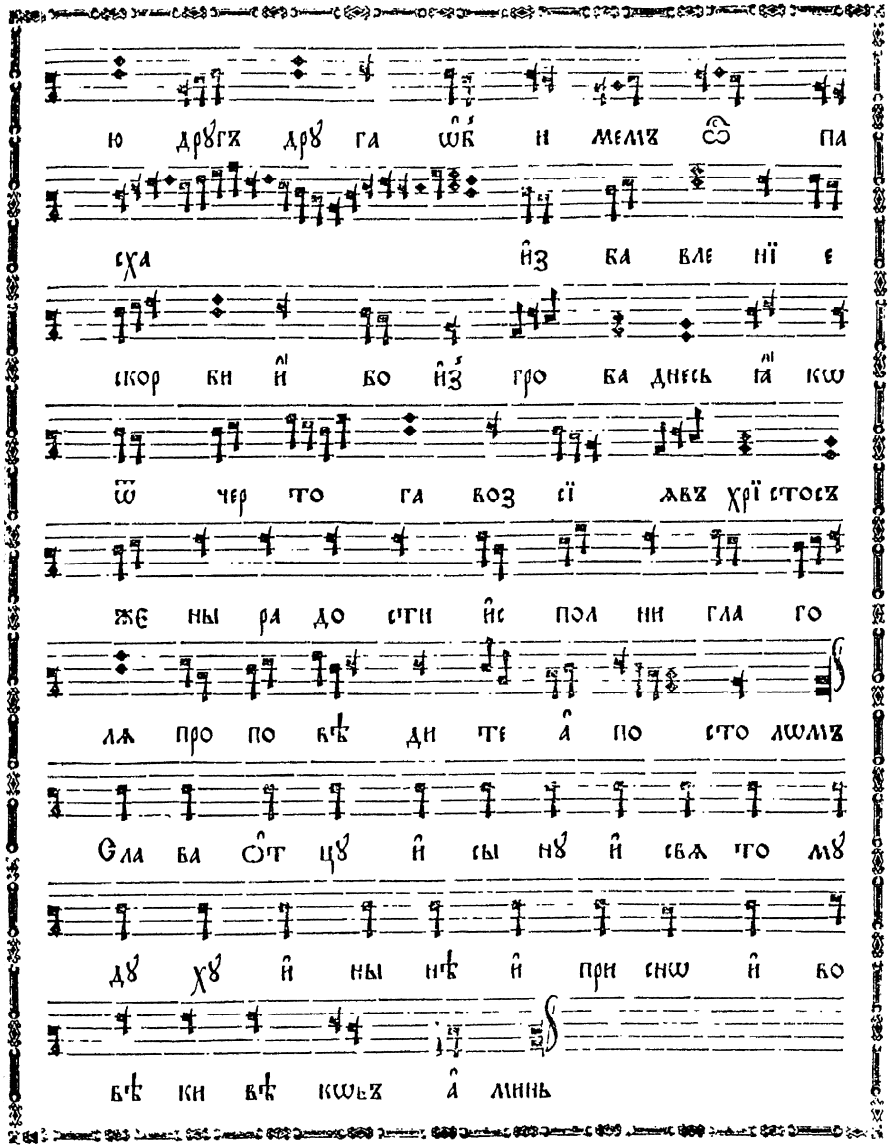

fol. 234 verso

fol. 235

Во скре се нї ѧ день и҆ про свѣ тим

сѧ тор же ствомъ и҆ дрꙋгъ дрꙋ га ѡ҆б и

мемъ рцемъ бра тї е и҆ не на ви дѧ щымъ

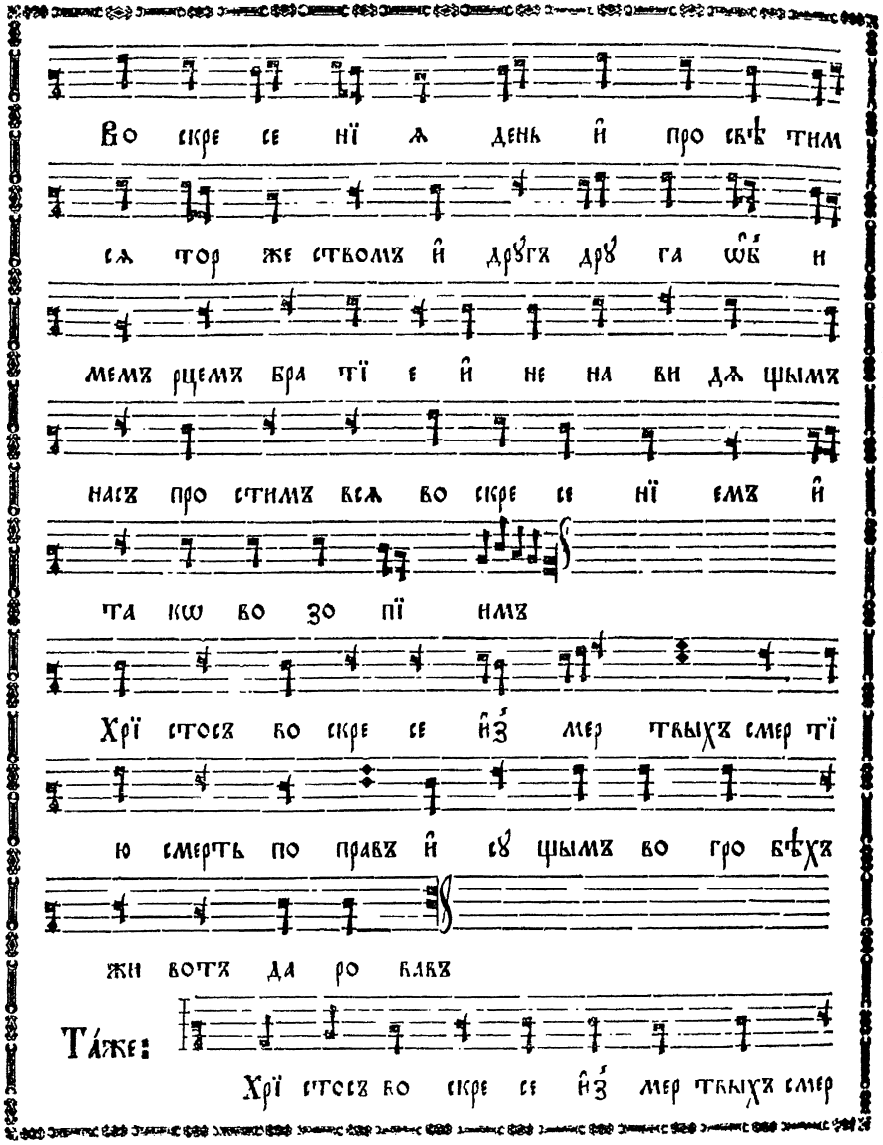

насъ про стимъ всѧ во скре се нї емъ и҆

та кѡ во зо пї имъ

Хрї стосъ во скре се и҆з мер твыхъ смер тї

ю смерть по правъ и҆ сꙋ щымъ во гро бѣхъ

жи вотъ да ро вавъ

Та́же:

Хрї стосъ во скре се и҆з мер твыхъ смер

тї ю смерть по правъ и҆ сꙋ щымъ во гро бѣхъ

жи вотъ да ро вавъ

Три́жды.

По ѡ҆гласи́тельномъ сло́вѣ ст҃а́гѡ І҆ѡа́нна злато-ꙋ́стагѡ тропа́рь, гла́съ и҃.

Оу҆стъ тво ихъ ꙗ҆ ко же свѣт лость ѻ҆г

нѧ воз сї ѧв ши бла го дать все лен

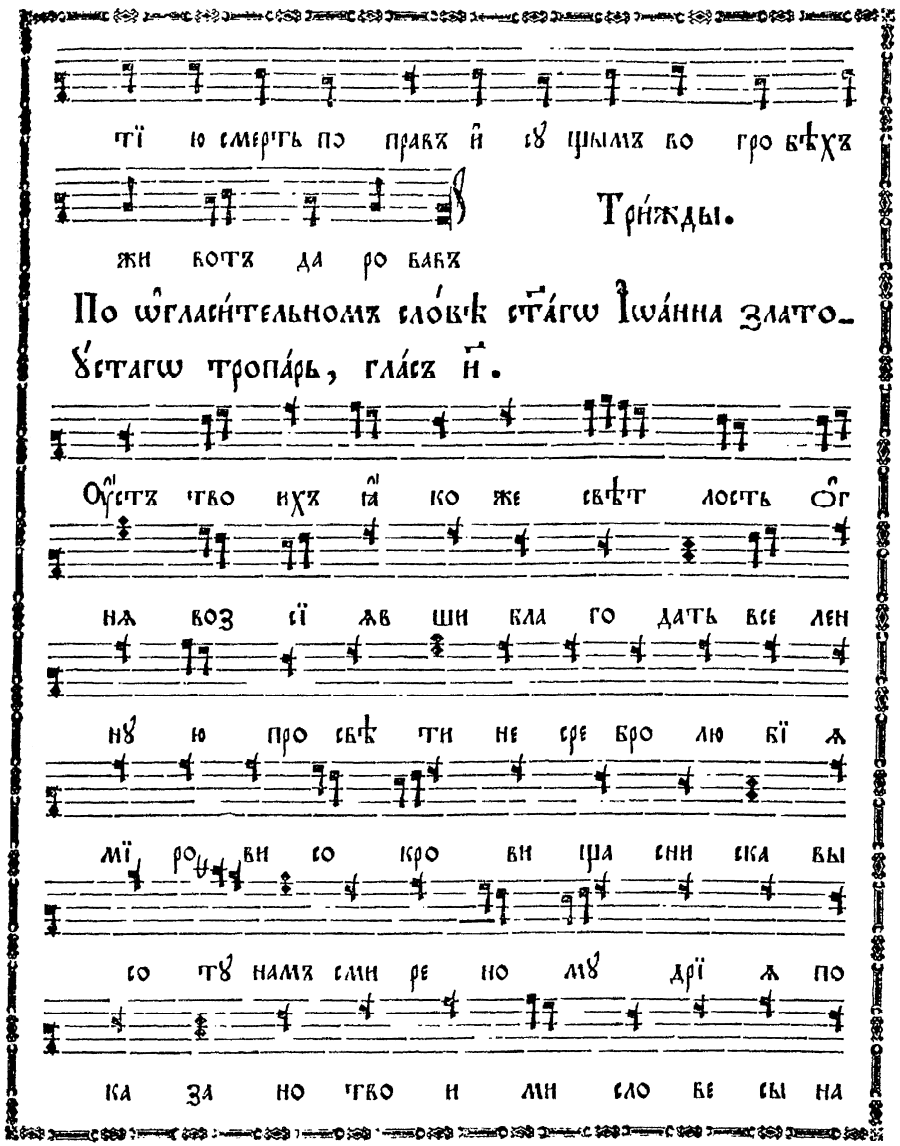

нꙋ ю про свѣ ти не сре бро лю бї ѧ

мї ро ви со кро ви ща сни ска вы

со тꙋ намъ сми ре но мꙋ дрї ѧ по

ка за но тво и ми сло ве сы на

Гре́ческагѡ роспѣ́ва

ка зꙋ ѧ ѻ҆т че і҆ ѡ ан не зла

то ꙋ сте мо ли сло ва хрї ста бо га

спа сти сѧ дꙋ шамъ на шымъ

И҆ намъ да ро ва жи вотъ

вѣч ный по кла нѧ ем сѧ

є҆ гѡ три днев но мꙋ во скре

се нї ю

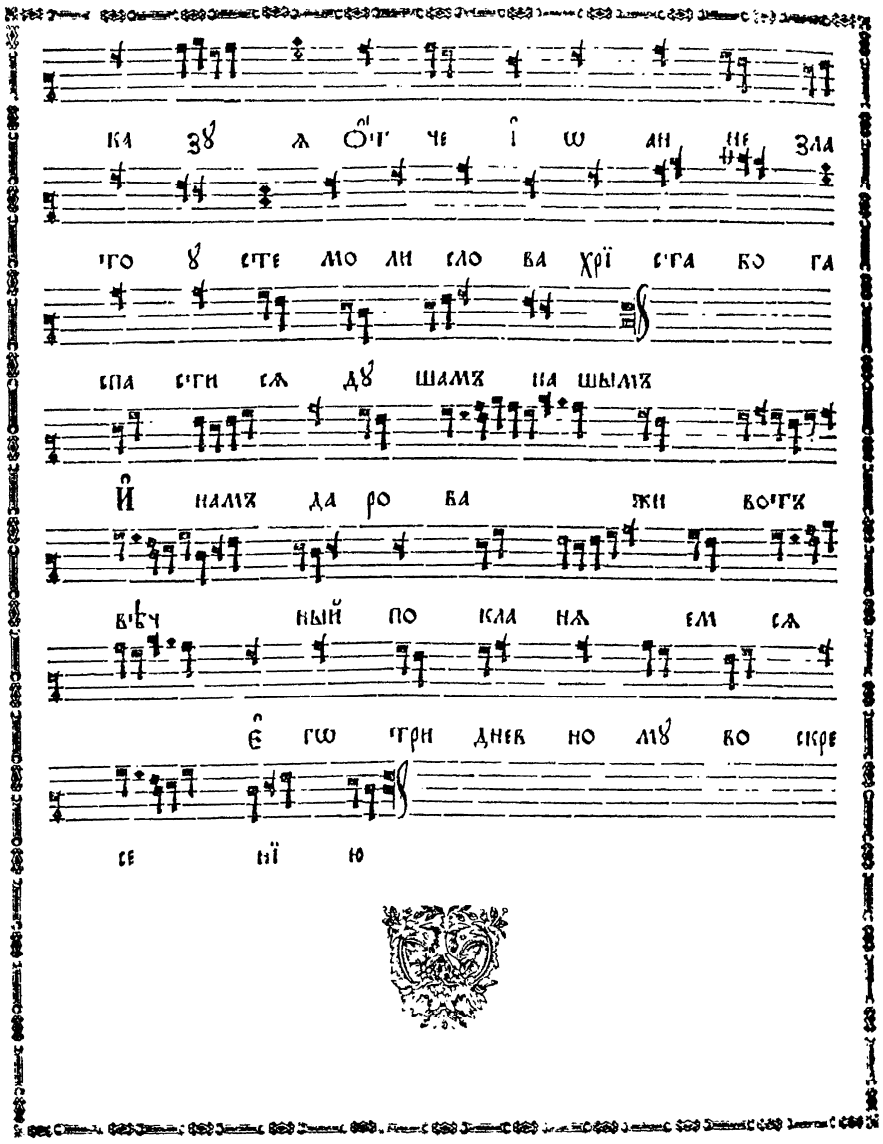

Канѡ́нъ моле́бный ко прест҃ѣй Бц҃ѣ.

Бг҃ъ го сподь и҆ ꙗ҆ ви сѧ намъ бла го

сло венъ грѧ дый во и҆ мѧ го спо дне

К҆ бо го ро ди цѣ при лѣж нѡ ны нѣ при

те цемъ грѣш нї и и҆ сми рен нї и и҆

при па демъ в҆ по ка ѧ нї и зо вꙋ ще

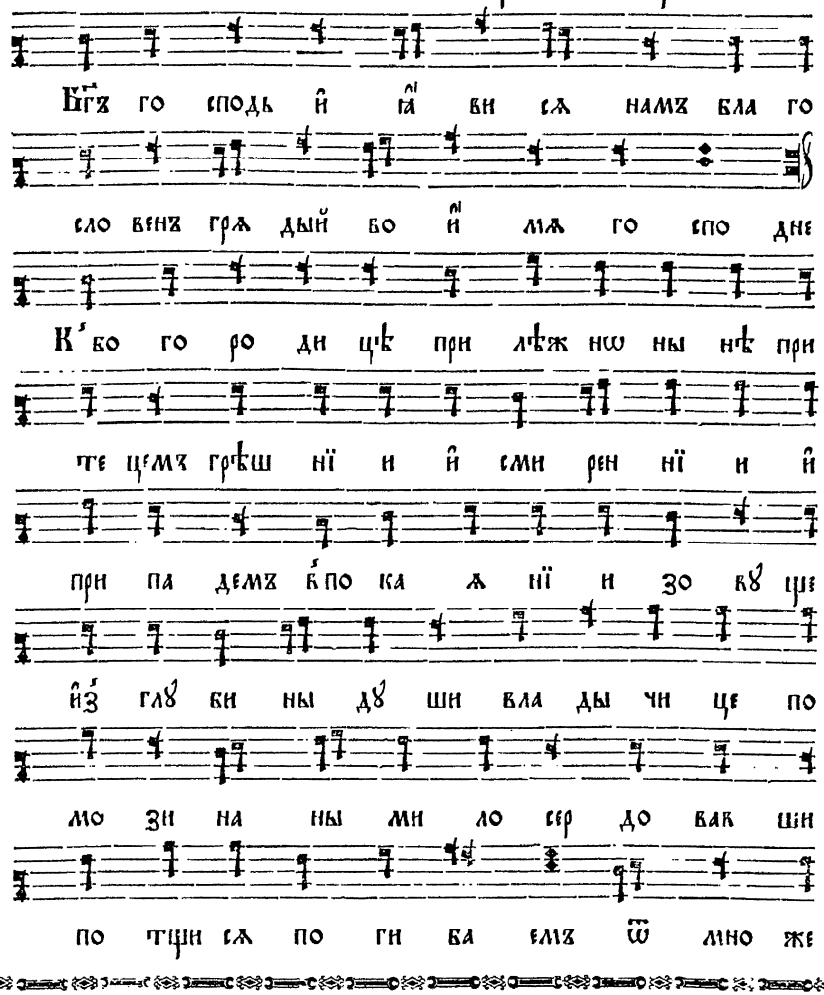

и҆з глꙋ би ны дꙋ ши вла ды чи це по

мо зи на ны ми ло сер до вав ши

по тщи сѧ по ги ба емъ ѿ мно же

ства пре грѣ ше нїй не ѿ вра ти тво ѧ

ра бы тщы тѧ бо и҆ є҆ ди нꙋ на деж

дꙋ и҆ ма мы

Сла ва ѻ҆т цꙋ и҆ сы нꙋ и҆ свѧ то мꙋ

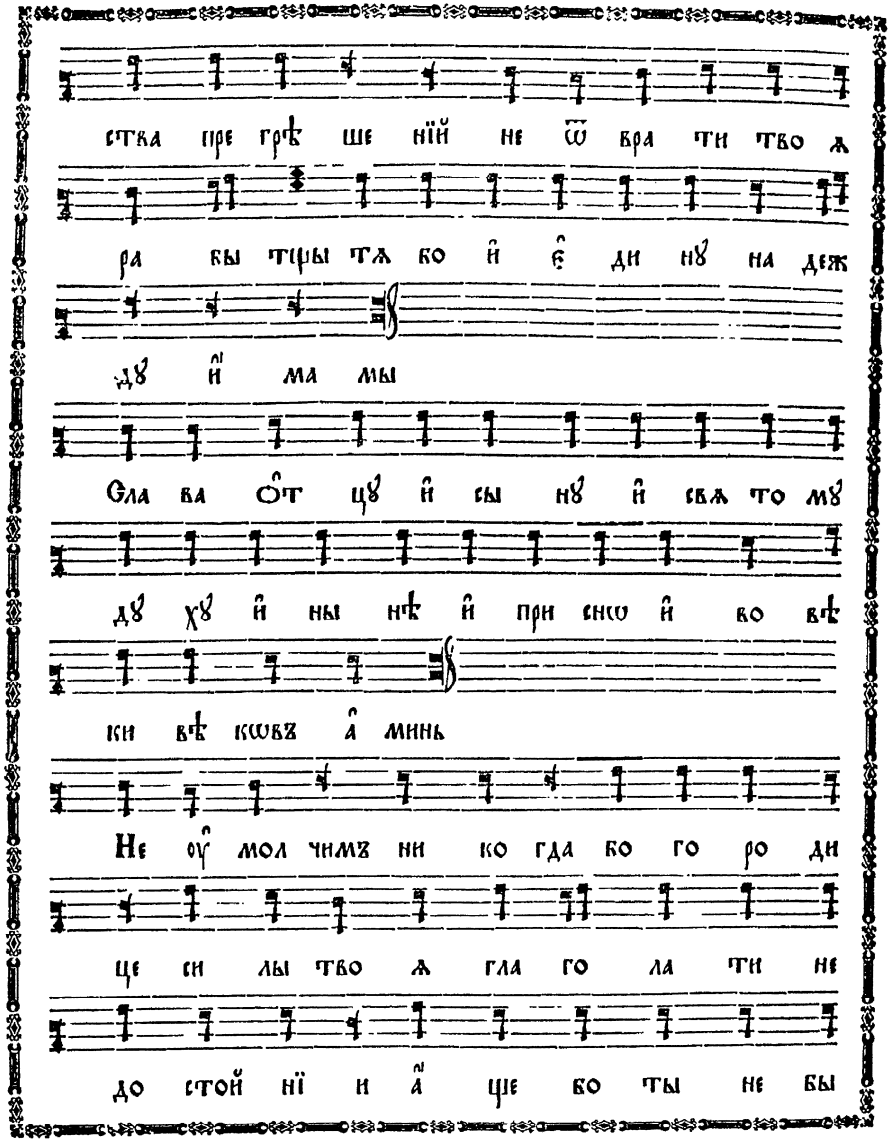

дꙋ хꙋ и҆ ны нѣ и҆ при снѡ и҆ во вѣ

ки вѣ кѡвъ а҆ минь

Не ᲂу҆ мол чимъ ни ко гда бо го ро ди

це си лы тво ѧ гла го ла ти не

до стой нї и а҆ ще бо ты не бы

пред сто ѧ ла мо лѧ щи кто бы насъ и҆з ба

вилъ ѿ то ли . кихъ бѣдъ кто же бы со хра нилъ

до ны нѣ сво бод ны не ѿ стꙋ пимъ вла

ды чи це ѿ те бе тво ѧ бо ра бы

спа са е ши прис нѡ ѿ всѧ кихъ лю тыхъ

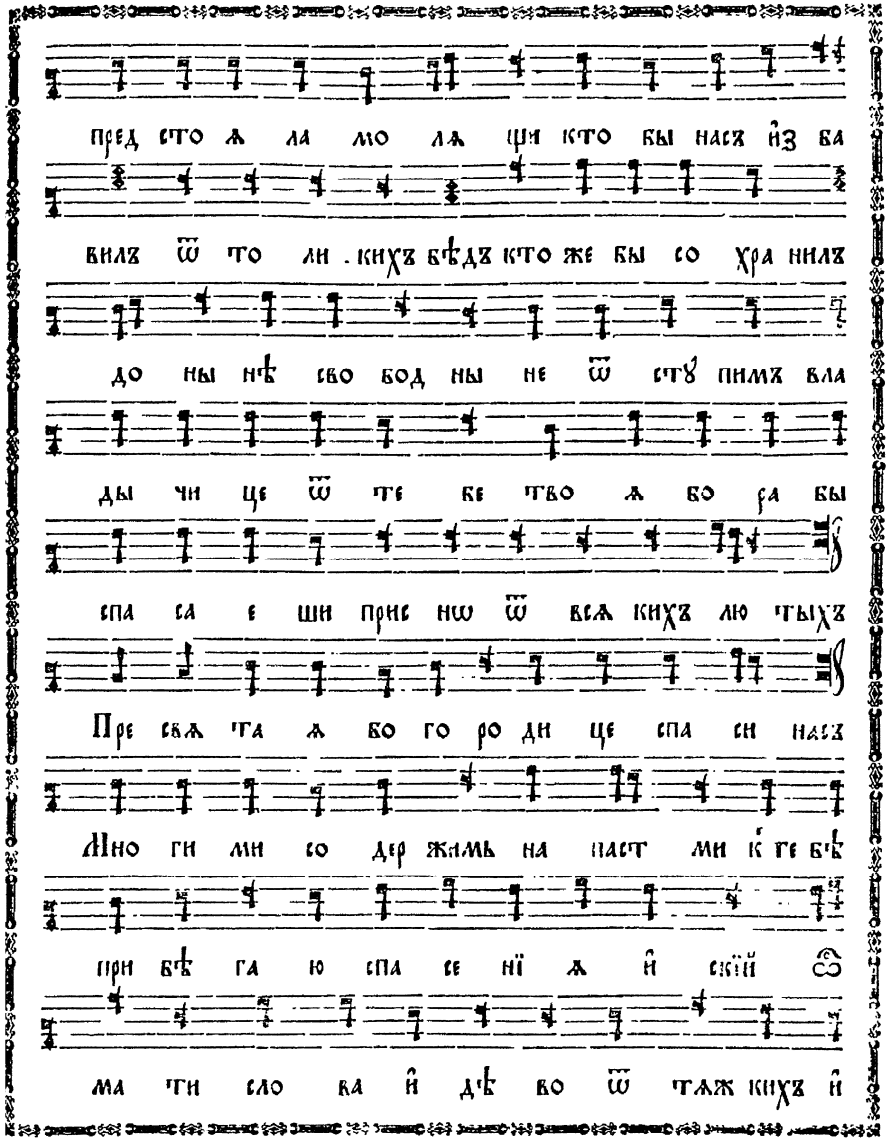

Пре свѧ та ѧ бо го ро ди це спа си насъ

Мно ги ми со дер жимь на паст ми к҆ те бѣ

при бѣ га ю спа се нї ѧ и҆ скїй ѻ҆

ма ти сло ва и҆ дѣ во ѿ тѧж кихъ и҆

лю тыхъ мѧ спа си Стра стей мѧ смꙋ ща ютъ

гри ло зи мно га гѡ оу҆ ны нї ѧ и҆с

пол ни ти мо ю дꙋ шꙋ оу҆ ми ри

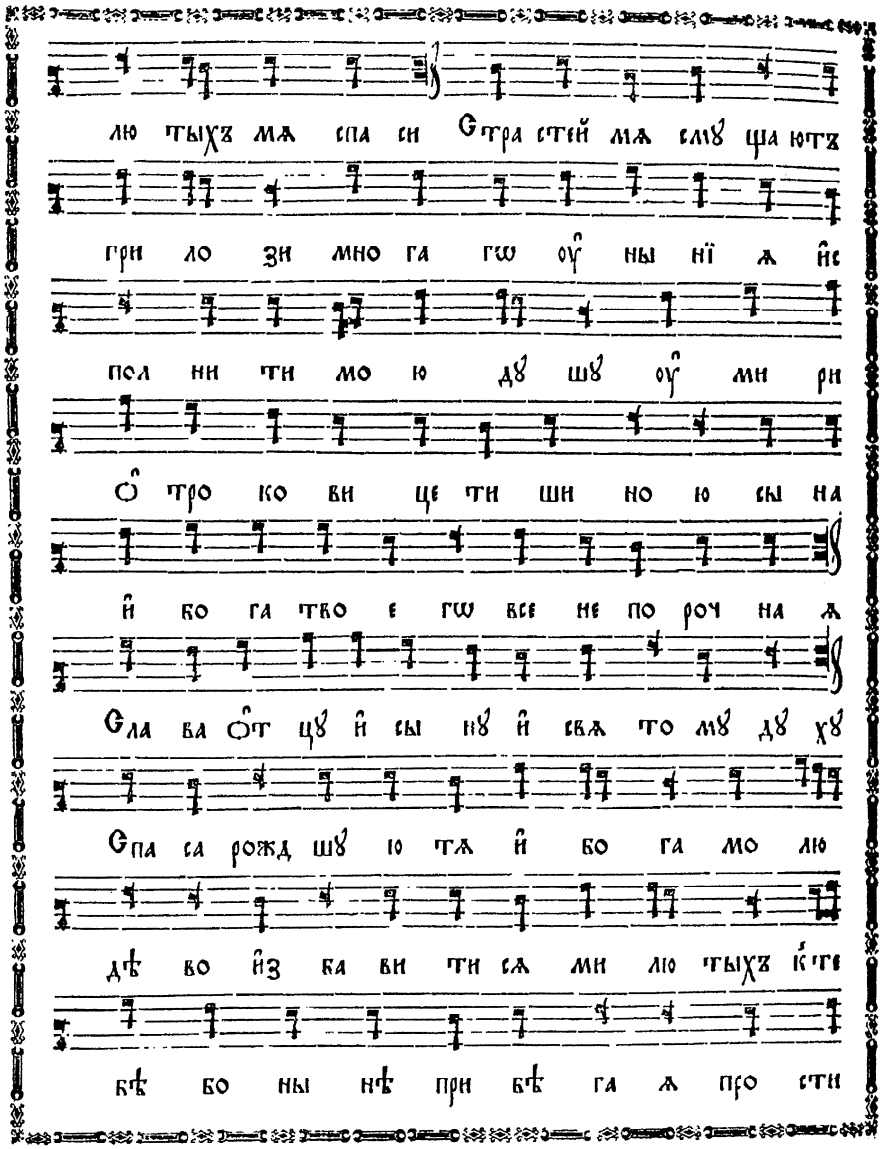

ѻ҆ тро ко ви це ти ши но ю сы на

и҆ бо га тво е гѡ все не по роч на ѧ

Сла ва ѻ҆т цꙋ и҆ сы нꙋ и҆ свѧ то мꙋ дꙋ хꙋ

Спа са рожд шꙋ ю тѧ и҆ бо га мо лю

дѣ во и҆з ба ви ти сѧ ми лю тыхъ к҆те

бѣ бо ны нѣ при бѣ га ѧ про сти

fol. 238 verso

ра ю и҆ дꙋ шꙋ и҆ по мы шле нї е

И҆ ны нѣ и҆ прис нѡ и҆ во вѣ ки вѣ кѡвъ а҆ минь

Не дꙋ гꙋ ю ща тѣ ломъ и҆ дꙋ ше ю

по сѣ ще нї ѧ бо же ствен на гѡ

и҆ про мы шле нї ѧ ѿ те бе спо до

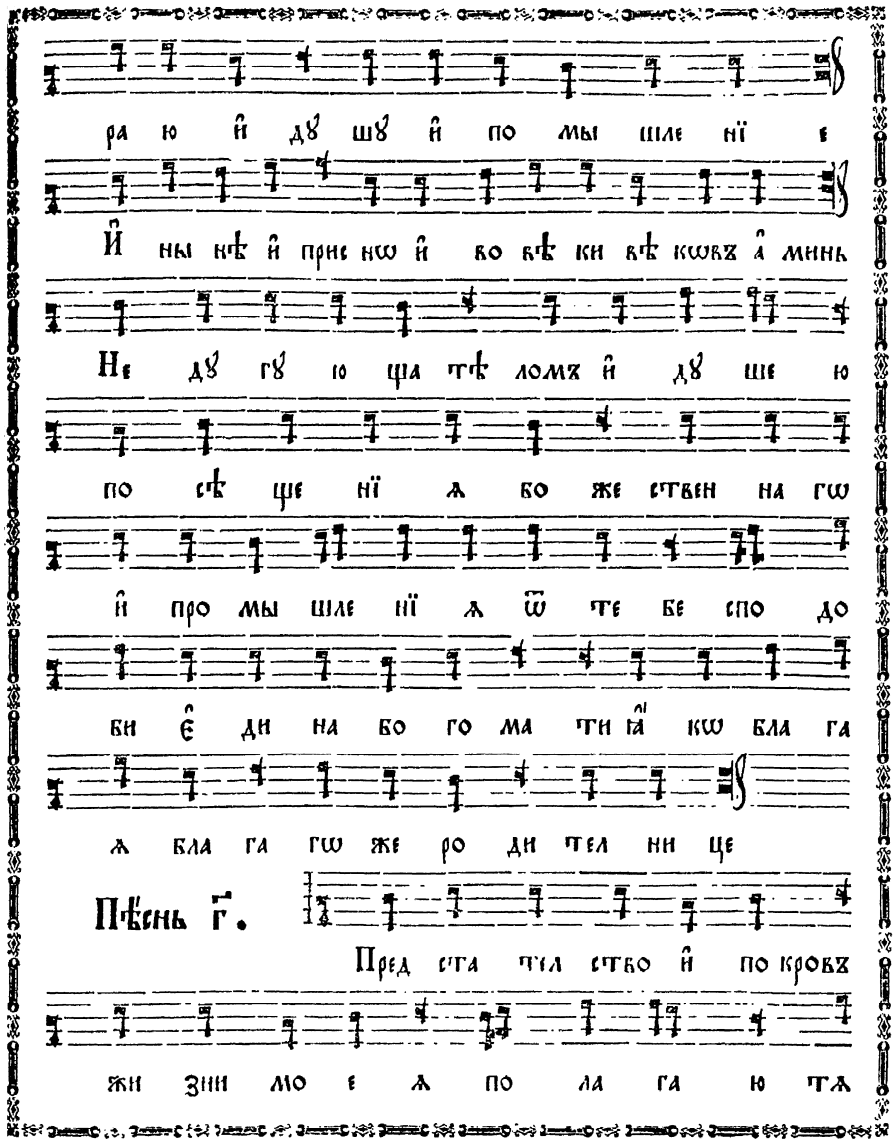

би є҆ ди на бо го ма ти ꙗ҆ кѡ бла га

ѧ бла га гѡ же ро ди тел ни це

Пѣснь г҃.

Пред ста тел ство и҆ по кровъ

жи зни мо е ѧ по ла га ю тѧ

fol. 239

бо го ро ди тел ни це дѣ во ты мѧ

ѡ҆ кор ми ко при ста ни щꙋ тво е мꙋ

бла гихъ ви нов на вѣр ныхъ оу҆ твер жде нї

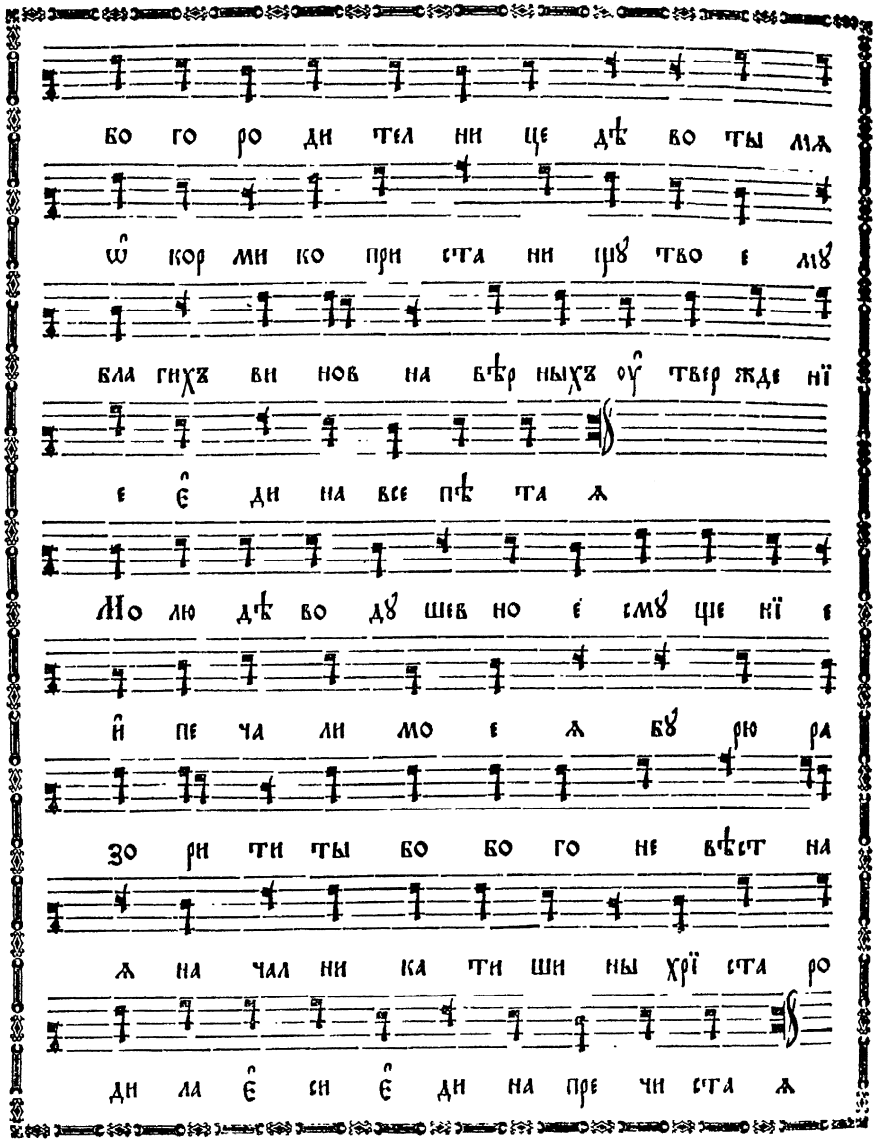

е є҆ ди на все пѣ та ѧ

Мо лю дѣ во дꙋ шев но е смꙋ ще нї е

и҆ пе ча ли мо е ѧ бꙋ рю ра

зо ри ти ты бо бо го не вѣст на

ѧ на чал ни ка ти ши ны хрї ста ро

ди ла є҆ си є҆ ди на пре чи ста ѧ

Сла́ва:

Бла го дѣ те лѧ рожд ши до

брыхъ ви нов на го бла го дѣ ѧ нї ѧ

бо гат ство всѣмъ и҆ сто чи всѧ бо мо же

ши ꙗ҆ кѡ сил на го в҆ крѣ по сти хрї ста

рожд ши бо го бла жен на ѧ

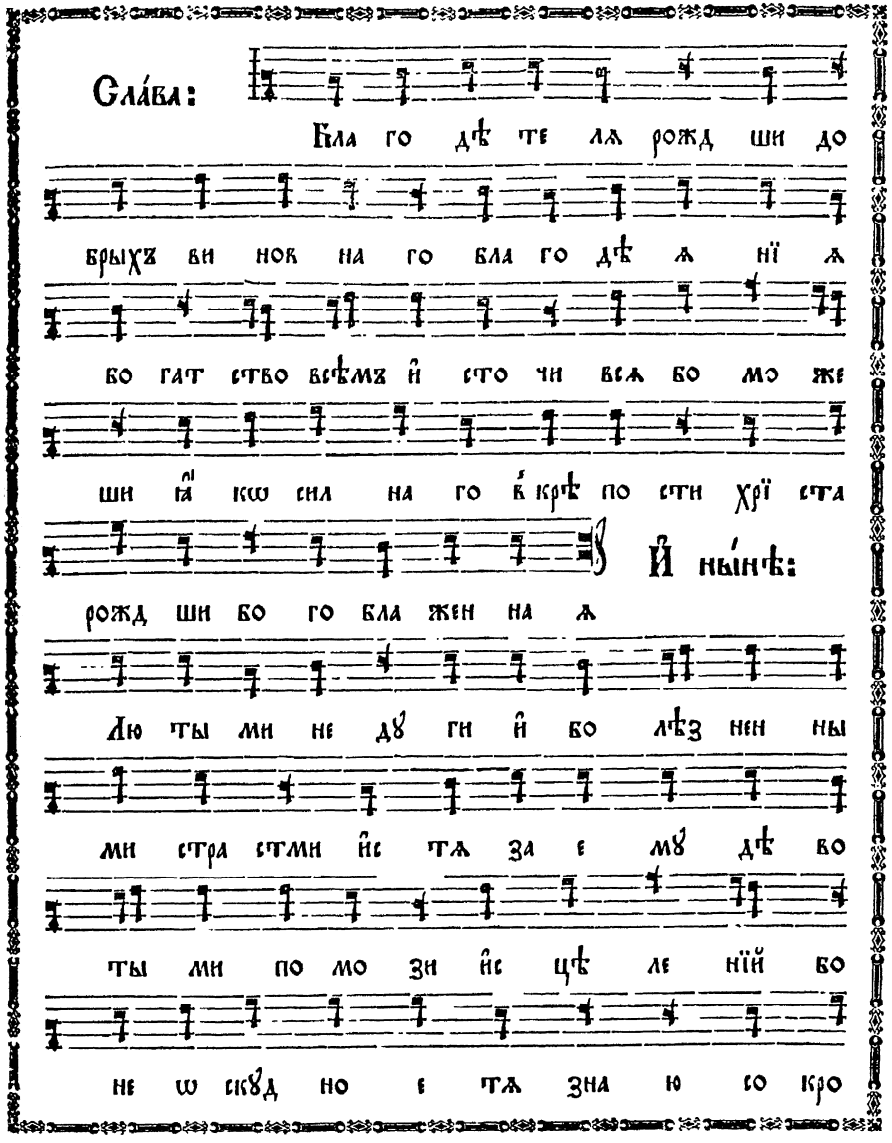

И҆ ны́нѣ:

Лю ты ми не дꙋ ги и҆ бо лѣз нен ны

ми стра стми и҆с тѧ за е мꙋ дѣ во

ты ми по мо зи и҆с цѣ ле нїй бо

не ѡ скꙋд но е тѧ зна ю со кро

ви ще пре не по роч на ѧ не и жди

По г҃ й и҆ по ѕ҃ й пѣ́сни.

ва е мо е

Спа си ѿ бѣдъ ра бы тво ѧ бо го ро

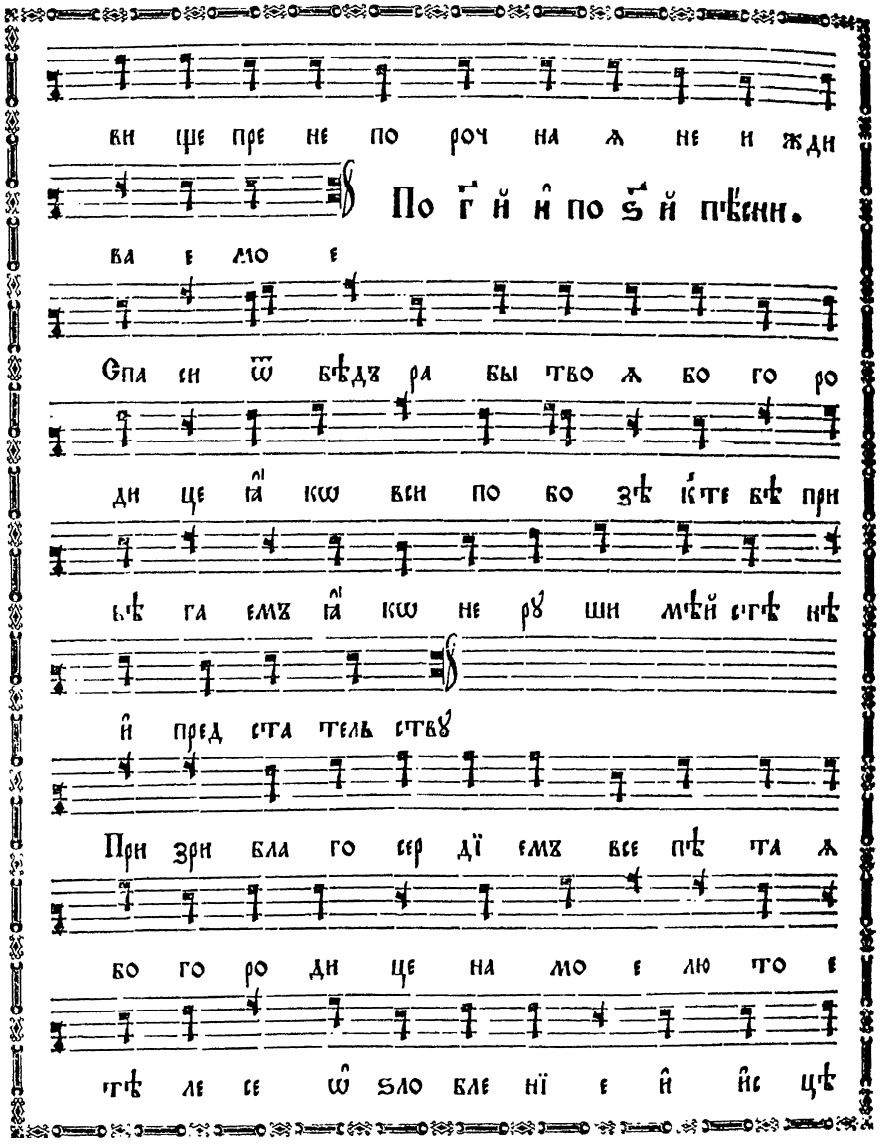

ди це ꙗ҆ кѡ вси по бо зѣ к҆те бѣ при

бѣ га емъ ꙗ҆ кѡ не рꙋ ши мѣй стѣ нѣ

и҆ пред ста тель ствꙋ

При зри бла го сер дї емъ все пѣ та ѧ

бо го ро ди це на мо е лю то е

тѣ ле се ѡ҆ ѕло бле нї е и҆ и҆с цѣ

ли дꙋ ши мо е ѧ бо лѣзнь

Мо ле нї е тен ло е и҆ стѣ на не

ѡ бо ри ма ѧ ми ло сти и҆с точ ни

че мї ро ви при бѣ жи ще при лѣ жнѡ

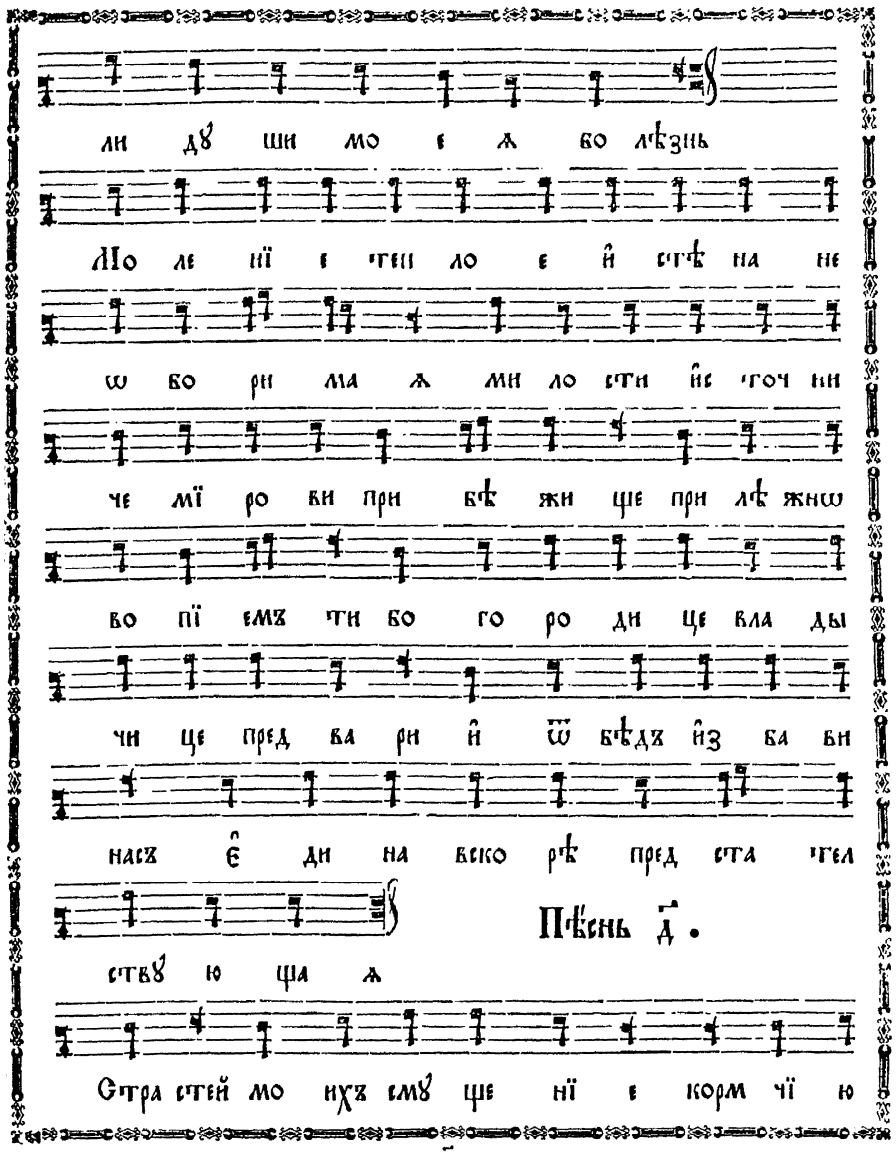

во пї емъ ти бо го ро ди це вла ды

чи це пред ва ри и҆ ѿ бѣдъ и҆з ба ви

насъ є҆ ди на вско рѣ пред ста тел

ствꙋ ю ща ѧ

Пѣ́снь д҃.

Стра стей мо ихъ смꙋ ще нї е корм чї ю

рожд ша ѧ го спо да и҆ бꙋ рю

оу҆ ти ши мо ихъ пре грѣ ше нїй бо

го не вѣст на ѧ

Ми ло сер дї ѧ тво е гѡ без днꙋ

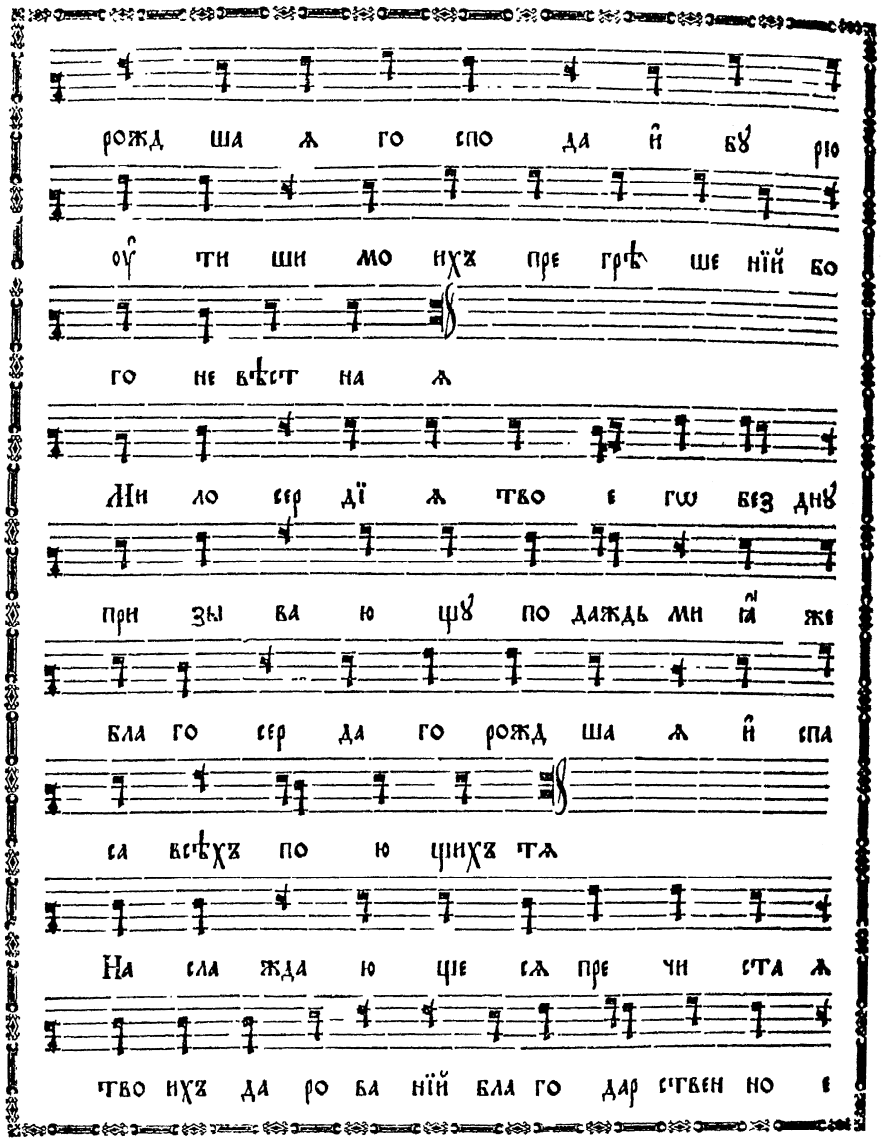

при зы ва ю щꙋ по даждь ми ꙗ҆ же

бла го сер да го рожд ша ѧ и҆ спа

са всѣхъ по ю щихъ тѧ

На сла жда ю ще сѧ пре чи ста ѧ

тво ихъ да ро ва нїй бла го дар ствен но е

вос пѣ ва емъ пѣ нї е вѣ дꙋ ще тѧ

Сла́ва:

бо го ма терь

На ѻ҆ дрѣ бо лѣз ни мо е ѧ и҆ не

мо щи низ ле жа щꙋ ми ꙗ҆ кѡ бла го

лю би ва по мо зи бо го ро ди це

И҆ ны́нѣ:

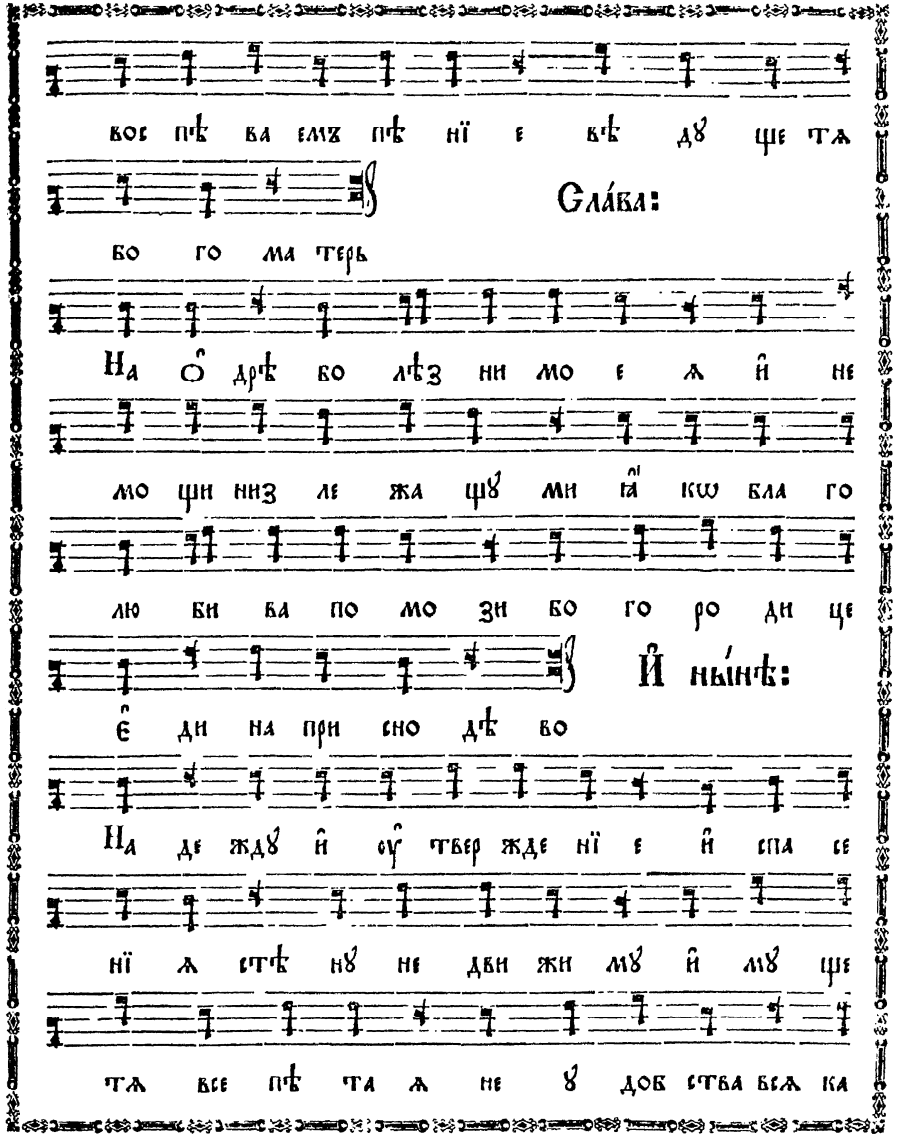

є҆ ди на при сно дѣ во

На де ждꙋ и҆ оу҆ твер жде нї е и҆ спа се

нї ѧ стѣ нꙋ не дви жи мꙋ и҆ мꙋ ще

тѧ все пѣ та ѧ не ꙋ доб ства всѧ ка

Пѣ́снь є҃.

гѡ и҆з ба влѧ ем сѧ

И҆с пол ни чи ста ѧ ве се лї ѧ серд

це мо е тво ю не тлѣн нꙋ ю да ю

щи ра дость ве се лї ѧ рожд ша

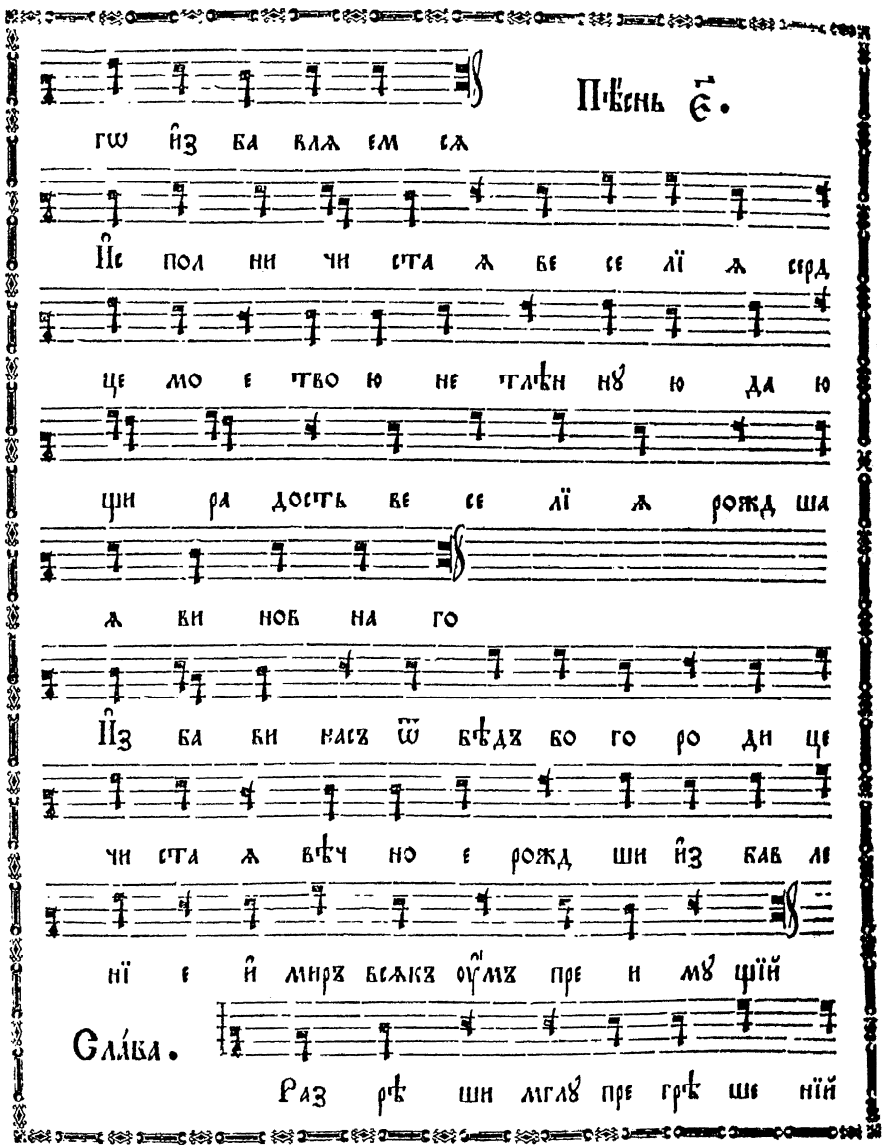

ѧ ви нов на го

И҆з ба ви насъ ѿ бѣдъ бо го ро ди це

чи ста ѧ вѣч но е рожд ши и҆з бав ле

нї е и҆ миръ всѧкъ оу҆мъ пре и мꙋ щїй

Сла́ва.

Раз рѣ ши мглꙋ пре грѣ ше нїй

мо ихъ бо го не вѣ сто про свѣ ще

нї емъ тво е ѧ свѣ тло сти свѣтъ рожд ша

И҆ ны́нѣ.

ѧ бо же ствен ный и҆ пре вѣч ный

И҆с цѣ ли чи ста ѧ дꙋ ши мо е ѧ

не мо же нї е по сѣ ще нї ѧ тво

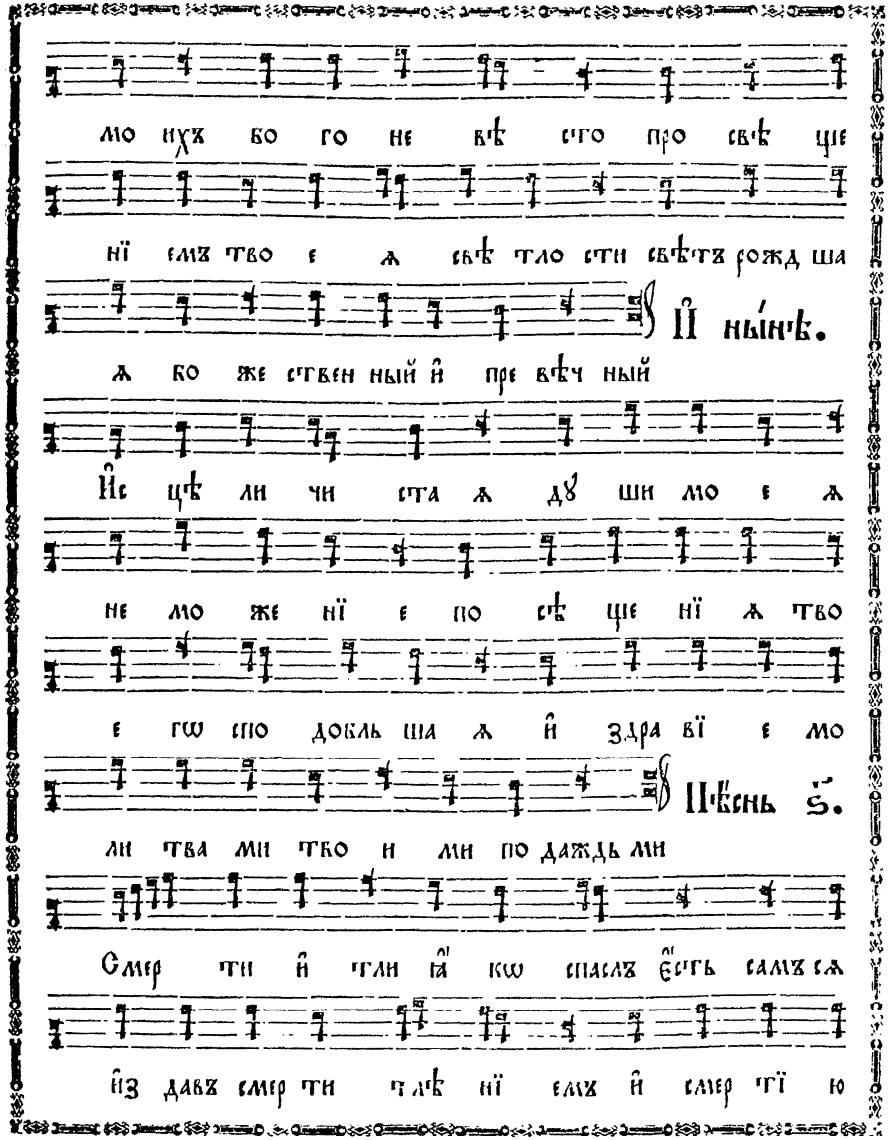

е гѡ спо добль ша ѧ и҆ здра вї е мо

Пѣ́снь ѕ҃.

ли тва ми тво и ми по даждь ми

Смер ти и҆ тли ꙗ҆ кѡ спаслъ є҆сть самъ сѧ

и҆з давъ смер ти тлѣ нї емъ и҆ смер тї ю

мо е є҆ сте ство ꙗ҆ то быв ше е

дѣ во мо ли го спо да и҆ сы на

тво е го вра гѡвъ ѕло дѣй ствї ѧ мѧ и҆з

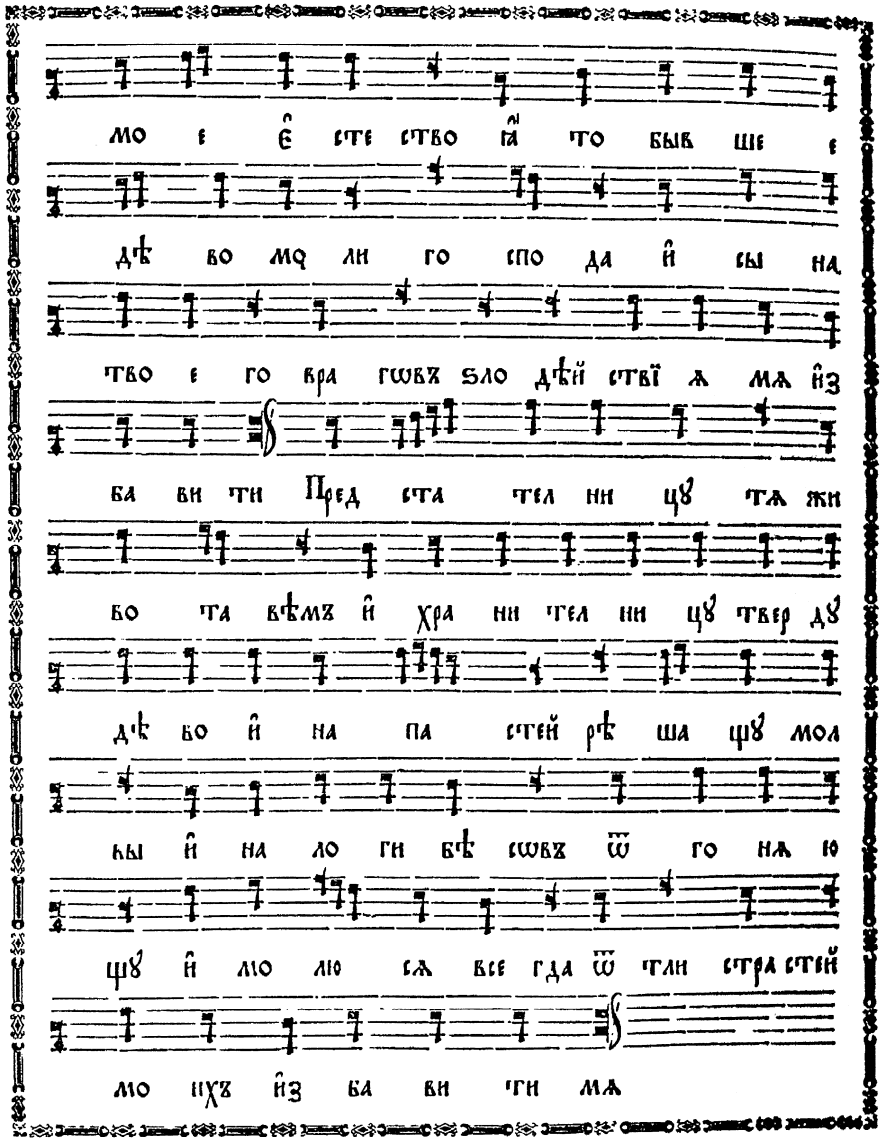

ба ви ти Пред ста тел ни цꙋ тѧ жи

во та вѣмъ и҆ хра ни тел ни цꙋ твер дꙋ

дѣ во и҆ на па стей рѣ ша щꙋ мол

вы и҆ на ло ги бѣ сѡвъ ѿ го нѧ ю

щꙋ и҆ мо лю сѧ все гда ѿ тли стра стей

мо ихъ и҆з ба ви ти мѧ

Сла́ва:

І҆ѧ́ кѡ стѣ нꙋ при бѣ жи ща

стѧ жа хомъ и҆ дꙋшъ все со вер шен но е

спа се нї е и҆ про стран ство в҆скор бехъ

о҆ тро ко ви це и҆ про свѣ ще нї емъ

тво имъ при снѡ ра дꙋ ем сѧ ѻ҆ вла

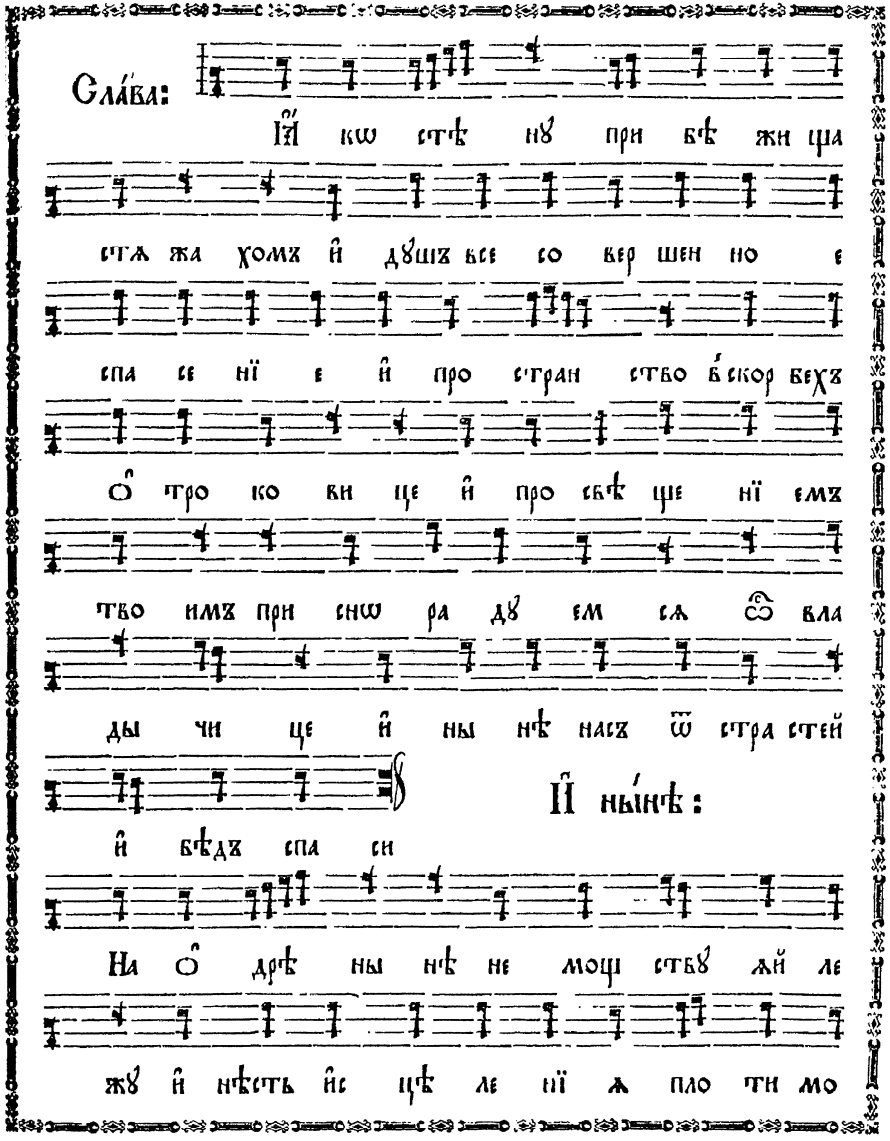

ды чи це и҆ ны нѣ насъ ѿ стра стей

И҆ ны́нѣ:

и҆ бѣдъ спа си

На о҆ дрѣ ны нѣ не мощ ствꙋ ѧй ле

жꙋ и҆ нѣсть и҆с цѣ ле нї ѧ пло ти мо

ей но бо га и҆ спа са мї рꙋ и҆ и҆з

ба ви те лѧ не дꙋ гѡвъ рожд ша ѧ те

бѣ мо лю сѧ бла гой ѿ тли не дꙋгъ воз

ста ви мѧ

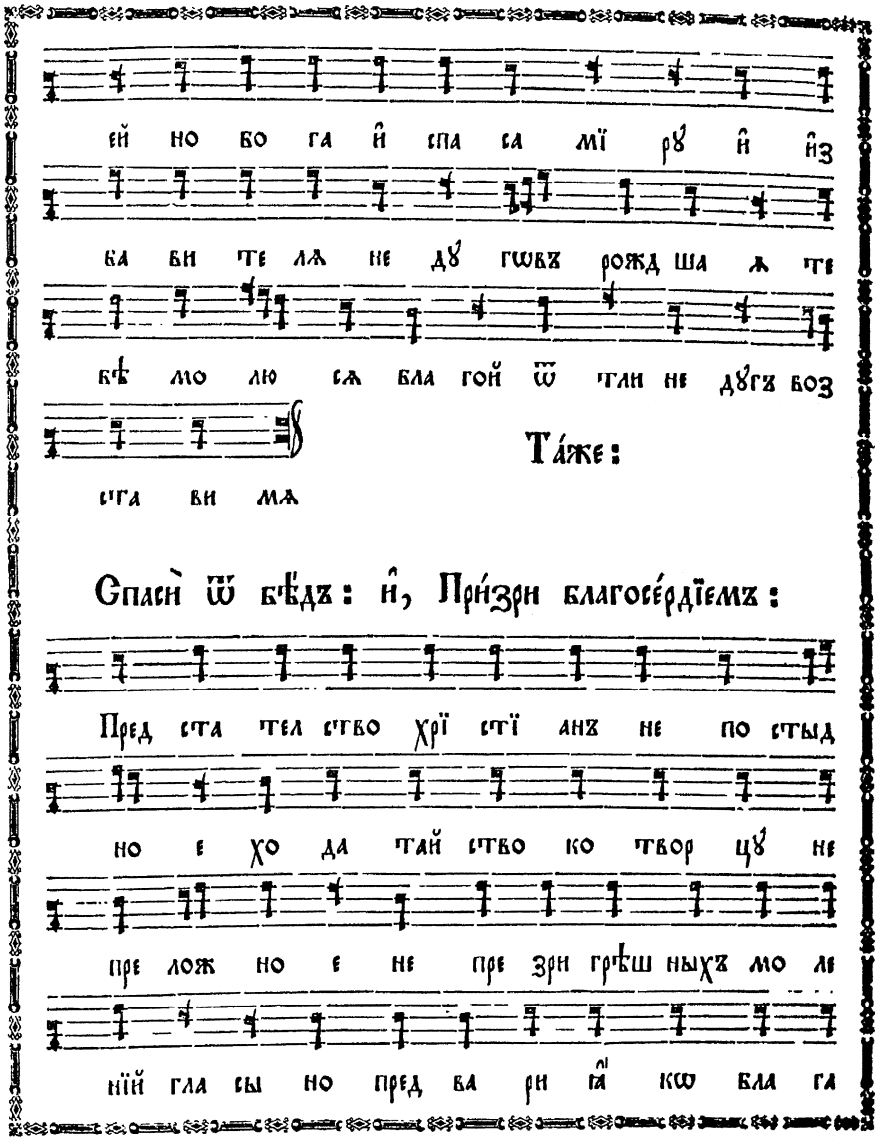

Та́же:

Спаси̑ ѿ бѣ́дъ: и҆, При́зри благосе́рдїемъ:

Пред ста тел ство хрї стї анъ не по стыд

но е хо да тай ство ко твор цꙋ не

пре лож но е не пре зри грѣш ныхъ мо ле

нїй гла сы но пред ва ри ꙗ҆ кѡ бла га

ѧ на по мощь насъ вѣр нѡ зо вꙋ щихъ

ти оу҆ ско ри на мо лит вꙋ и҆ по тщи

сѧ на оу҆ мо ле нї е пред ста тел ствꙋ

ю щи при снѡ бо го ро ди це чтꙋ

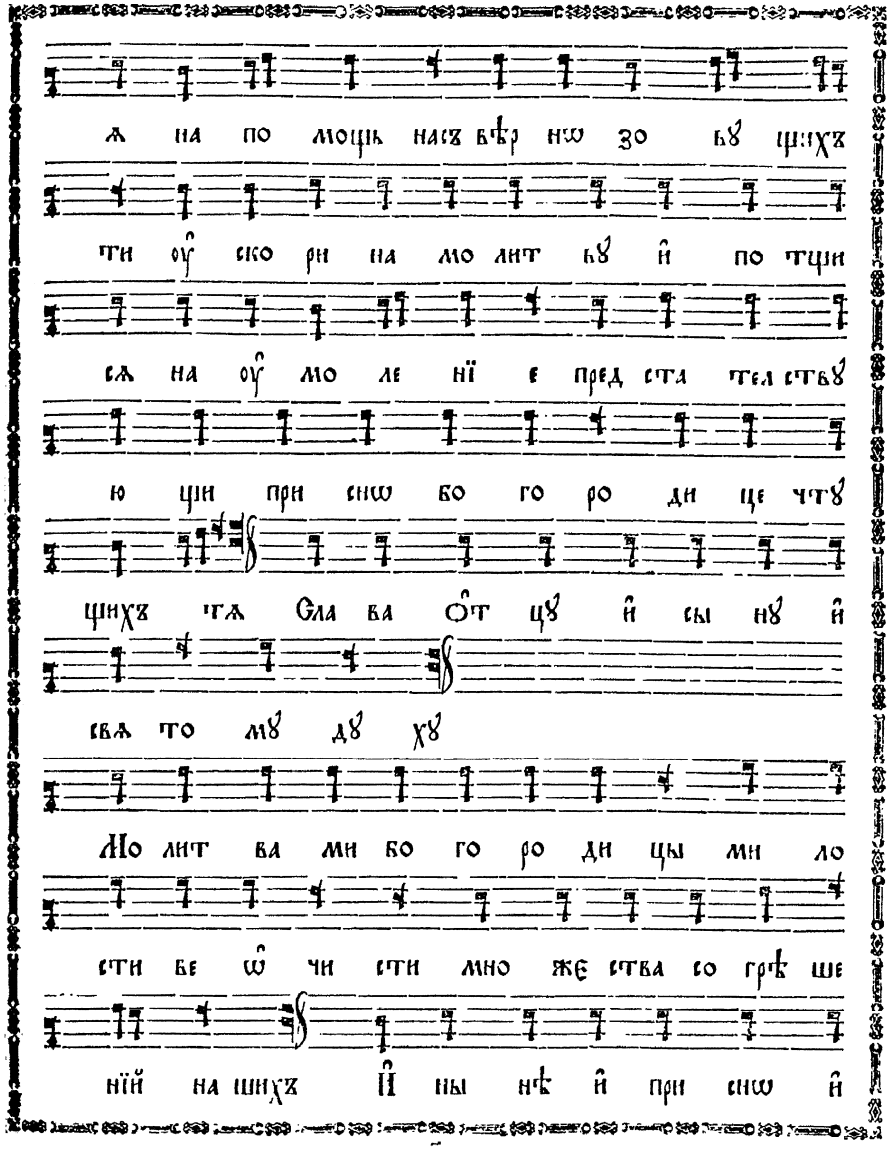

щихъ тѧ Сла ва ѻ҆т цꙋ и҆ сы нꙋ и҆

свѧ то мꙋ дꙋ хꙋ

Мо лит ва ми бо го ро ди цы ми ло

сти ве ѡ҆ чи сти мно же ства со грѣ ше

нїй на шихъ И҆ ны нѣ и҆ при снѡ и҆

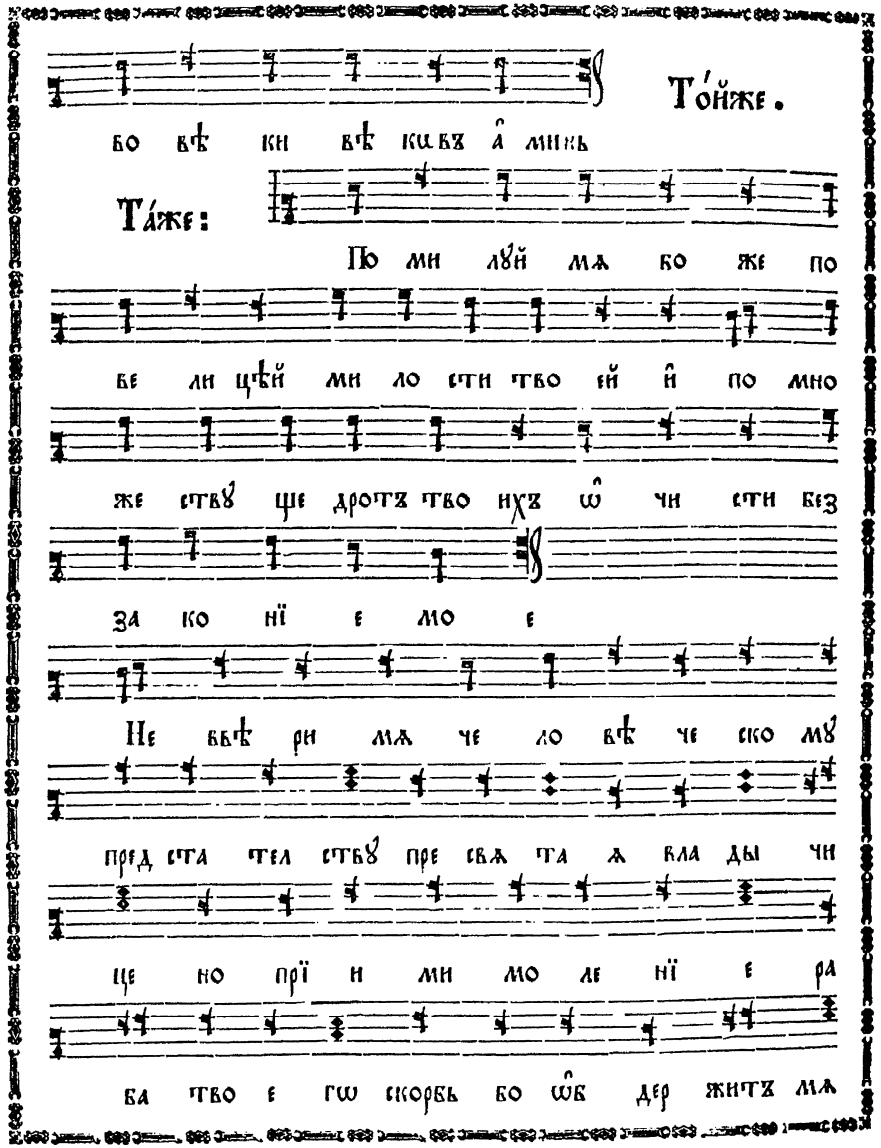
То́йже.
бо вѣ ки вѣ ковъ а҆ минь
Та́же:
По ми лꙋй мѧ бо же по
ве ли цѣй ми ло сти тво ей и҆ по мно
же ствꙋ ще дротъ тво ихъ ѡ҆ чи сти без
за ко нї е мо е
Не ввѣ ри мѧ че ло вѣ че ско мꙋ
пред ста тел ствꙋ пре свѧ та ѧ вла ды чи
це но прї и ми мо ле нї е ра
ба тво е гѡ скорбь бо ѡ҆б дер житъ мѧ

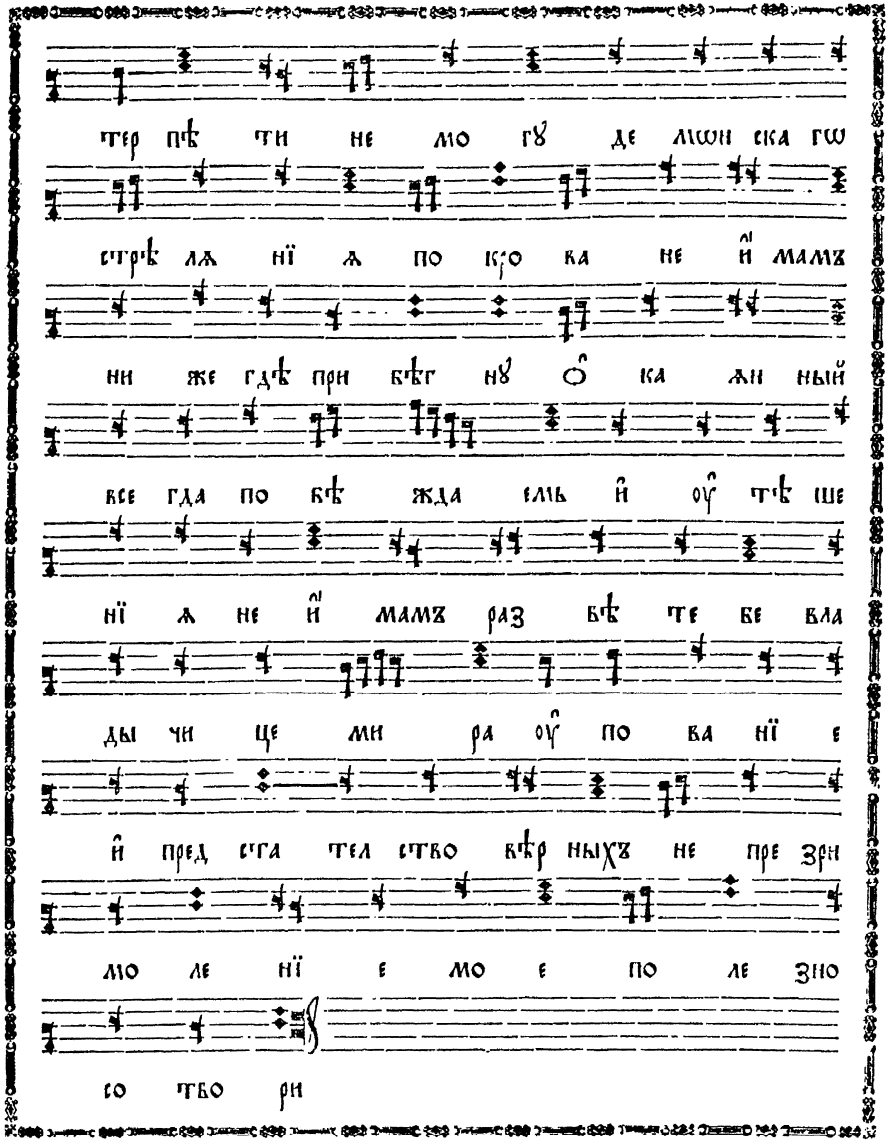
тер пѣ ти не мо гꙋ де мѡн ска гѡ
стрѣ лѧ нї ѧ по кро ва не и҆ мамъ
ни же гдѣ при бѣг нꙋ ѻ҆ ка ѧн ный
все гда по бѣ жда емь и҆ ѹ҆ тѣ ше
нї ѧ не и҆ мамъ раз вѣ те бе вла
ды чи це ми ра ѹ҆ по ва нї е
и҆ пред ста тел ство вѣр ныхъ не пре зри
мо ле нї е мо е по ле зно
со тво ри

Пѣснь з҃.

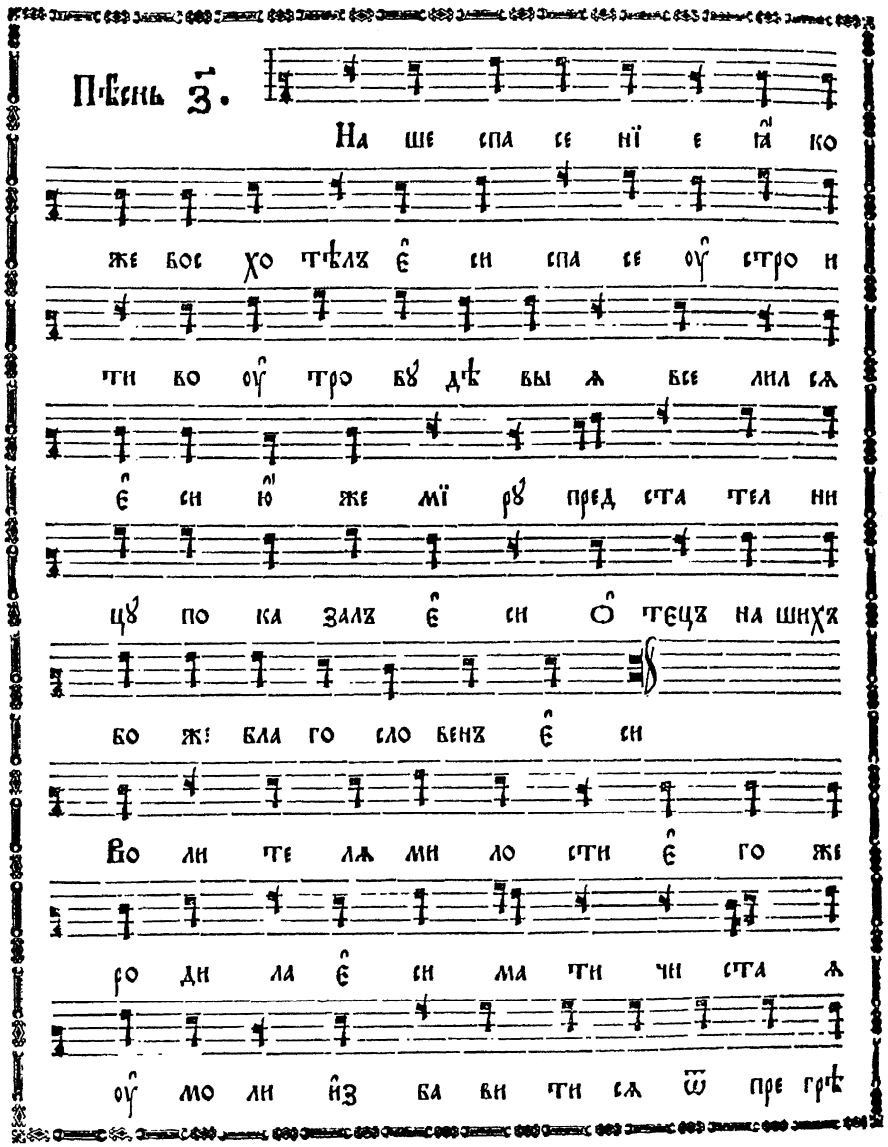

На ше спа се нї е ꙗ҆ ко
же вос хо тѣлъ є҆ си спа се оу҆ стро и
ти во оу҆ тро бꙋ дѣ вы ѧ все лил сѧ
є҆ си ю҆ же мї рꙋ пред ста тел ни
цꙋ по ка залъ є҆ си ѻ҆ тецъ на шихъ
бо же бла го сло венъ є҆ си
Во ли те лѧ ми ло сти є҆ го же
ро ди ла є҆ си ма ти чи ста ѧ
оу҆ мо ли и҆з ба ви ти сѧ ѿ пре грѣ

ше нїй и҆ дꙋ шев ныхъ скверн въ ро
ю зо вꙋ щымъ ѻ҆ тецъ на шихъ бо же
бла го сло венъ є҆ си

Сла́ва.

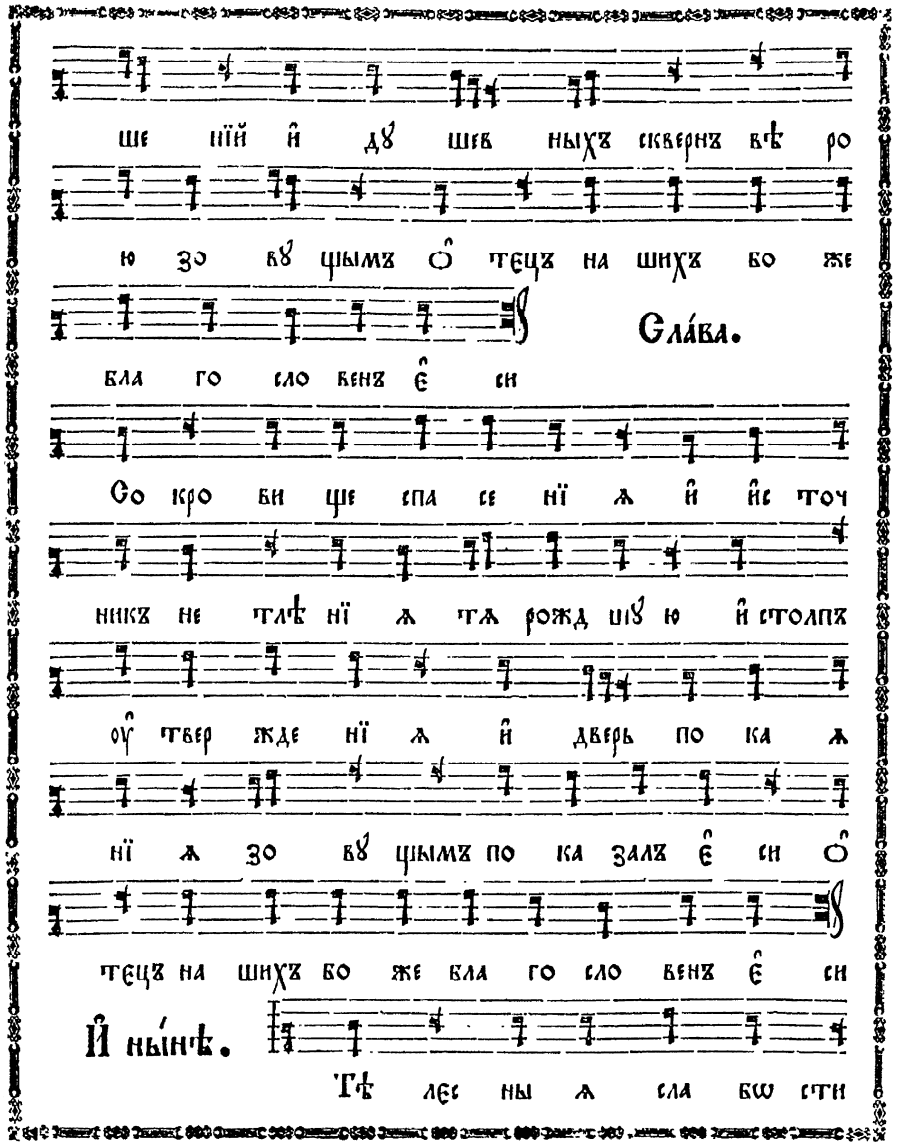

Со кро ви ще спа се нї ѧ и҆ и҆с точ
никъ не тлѣ нї ѧ тѧ рожд шꙋ ю и҆ столпъ
оу҆ твер жде нї ѧ и҆ дверь по ка ѧ
нї ѧ зо вꙋ щымъ по ка залъ є҆ си ѻ҆
тецъ на шихъ бо же бла го сло венъ є҆ си

И҆ ны́нѣ.

Тѣ лес ны ѧ сла бѡ сти

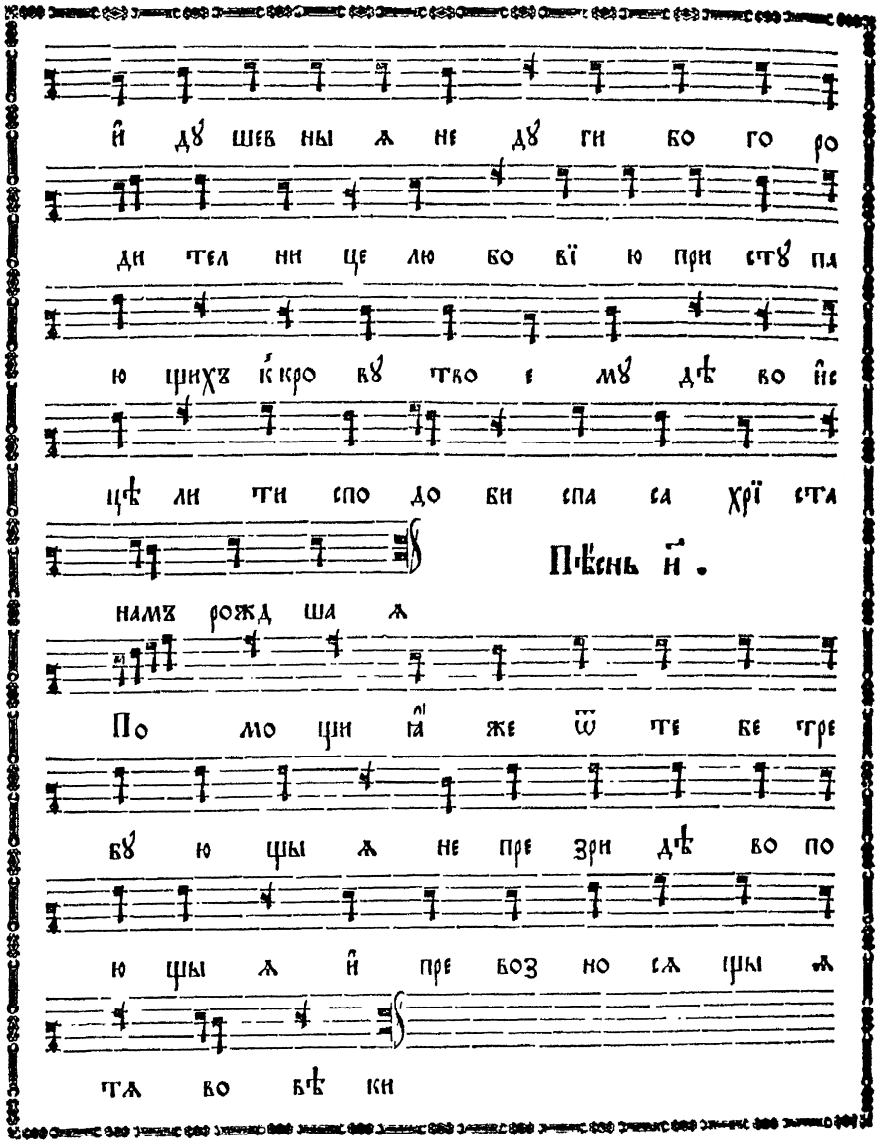
й дꙋ шев ны ѧ не дꙋ ги бо го ро
ди тел ни це лю бо вї ю при стꙋ па
ю щихъ к҃кро вꙋ тво е мꙋ дѣ во и҆с
цѣ ли ти спо до би спа са хрї ста
Пѣ́снь н҃.
намъ рожд ша ѧ
По мо щи ꙗ҆ же ѿ те бе тре
бꙋ ю щы ѧ не пре зри дѣ во по
ю щы ѧ и҆ пре воз но сѧ щы ѧ
тѧ во вѣ ки

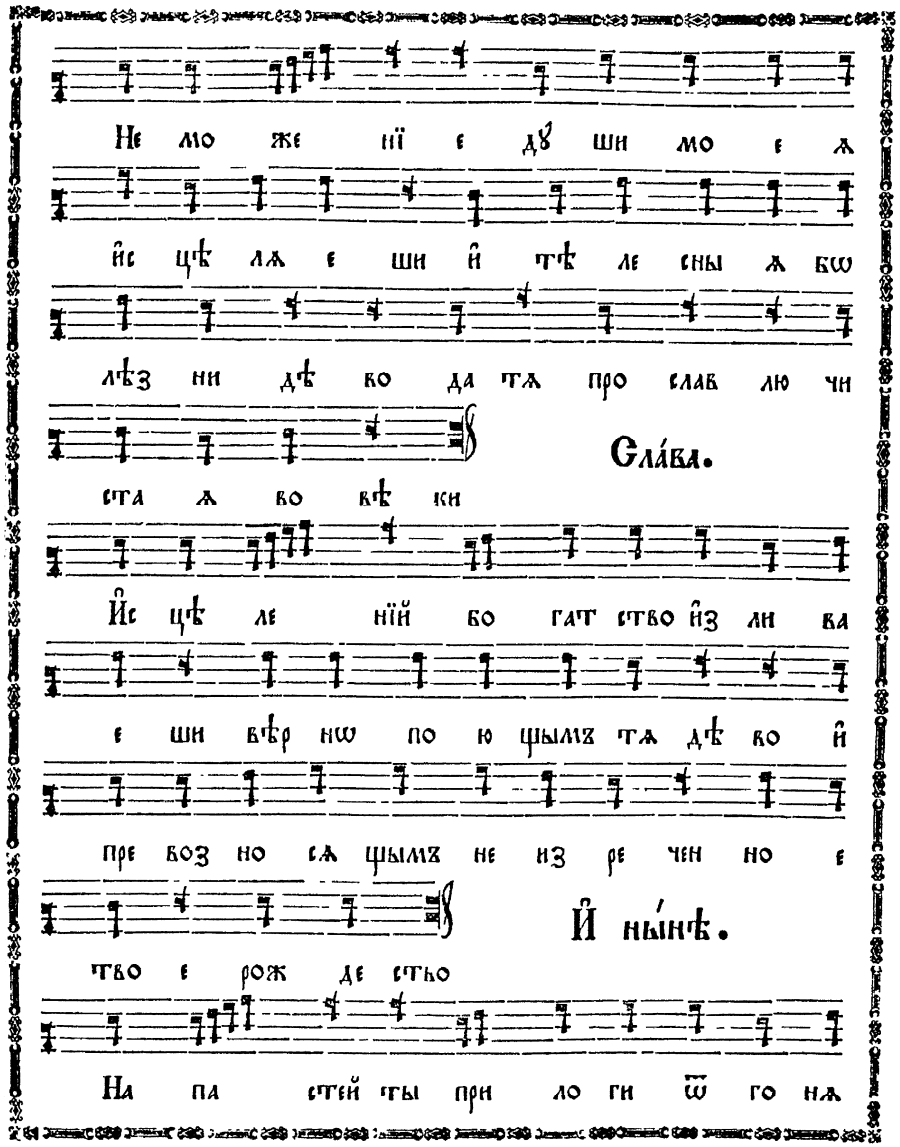
Не мо же нї е дꙋ ши мо е ѧ
и҆с цѣ лѧ е ши и҆ тѣ ле сны ѧ бѡ
лѣз ни дѣ во да тѧ про слав лю чи
Сла́ва.
ста ѧ во вѣ ки
И҆с цѣ ле нїй бо гат ство и҆з ли ва
е ши вѣр нѡ по ю щымъ тѧ дѣ во и҆
пре воз но сѧ щымъ не из ре чен но е
И҆ ны́нѣ.
тво е рож де стьо
На па стей ты при ло ги ѿ го нѧ

fol. 247 verso

fol. 248

е ши и҆ стра стей на хо ды дѣ во тѣм

же тѧ по емъ во всѧ вѣ ки

Пѣснь д҃.

Во и стин нꙋ бо го ро ди цꙋ тѧ и҆с

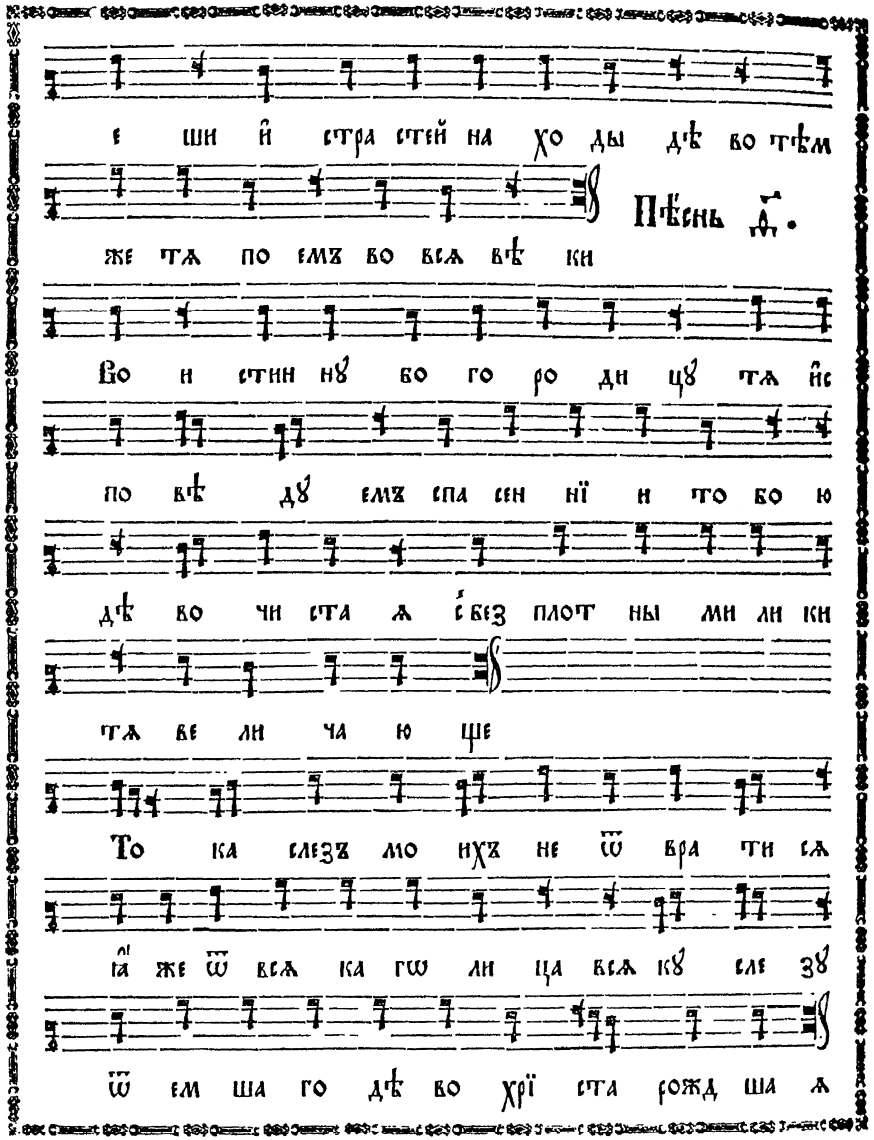

по вѣ дꙋ емъ спа сен нї и то бо ю

дѣ во чи ста ѧ с҆ без плот ны ми ли ки

тѧ ве ли ча ю ще

То ка слезъ мо ихъ не ѿ вра ти сѧ

ꙗ҆ же ѿ всѧ ка гѡ ли ца всѧ кꙋ сле зꙋ

ѿ ем ша го дѣ во хрї ста рожд ша ѧ

Ра до сти мо е серд це и҆с пол ни

дѣ во ꙗ҆ же ра до сти прї ем ша ѧ

и҆с пол не нї е грѣ хов нꙋ ю пе чаль

по тре блѧ ю щи При ста ни ще и҆ пред

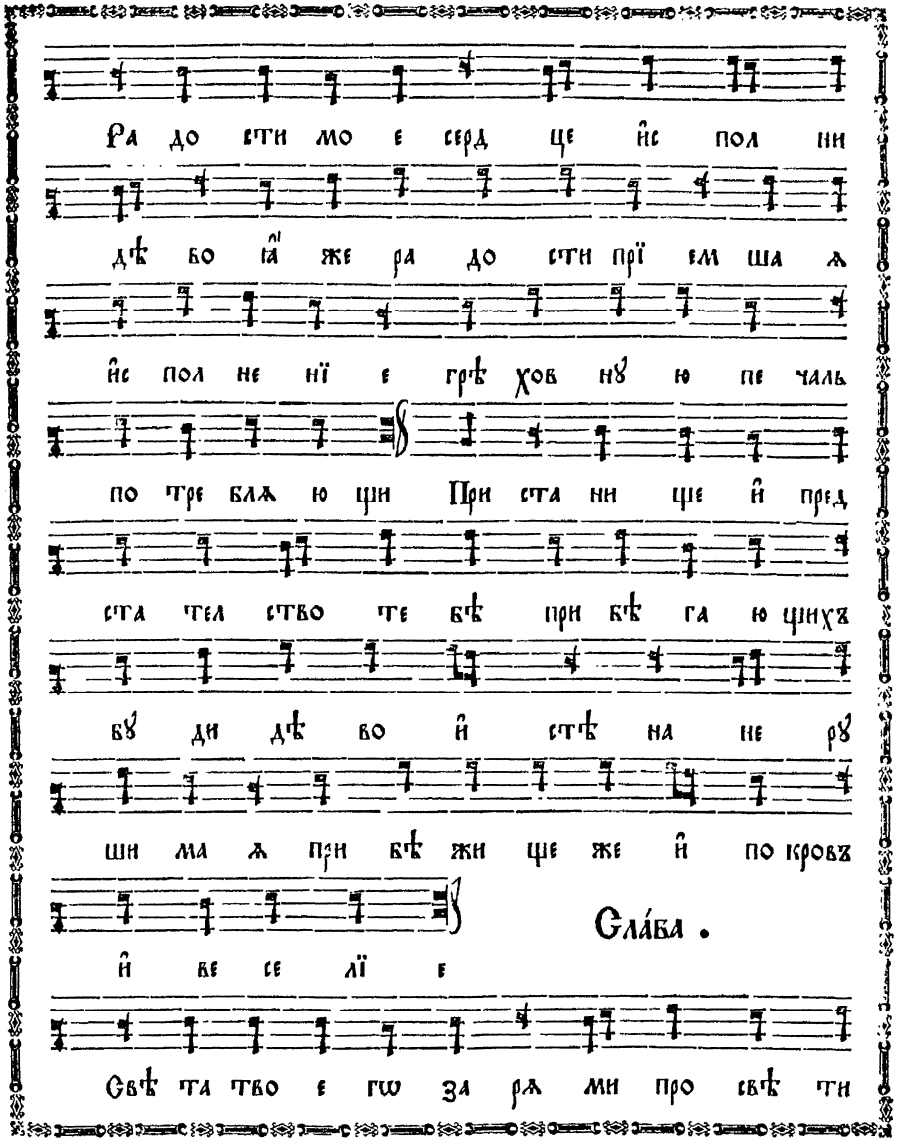

ста тел ство те бѣ при бѣ га ю щихъ

бꙋ ди дѣ во и҆ стѣ на не рꙋ

ши ма ѧ при бѣ жи ще же и҆ по кровъ

и҆ ве се лї е

Сла́ва.

Свѣ та тво е гѡ за рѧ ми про свѣ ти

дѣ во мракъ не вѣ дѣ нї ѧ ѿ го

нѧ щи бла го вѣр нѡ бо го ро ди цꙋ

тѧ и҆с по вѣ да ю щихъ

И҆ ны́нѣ.

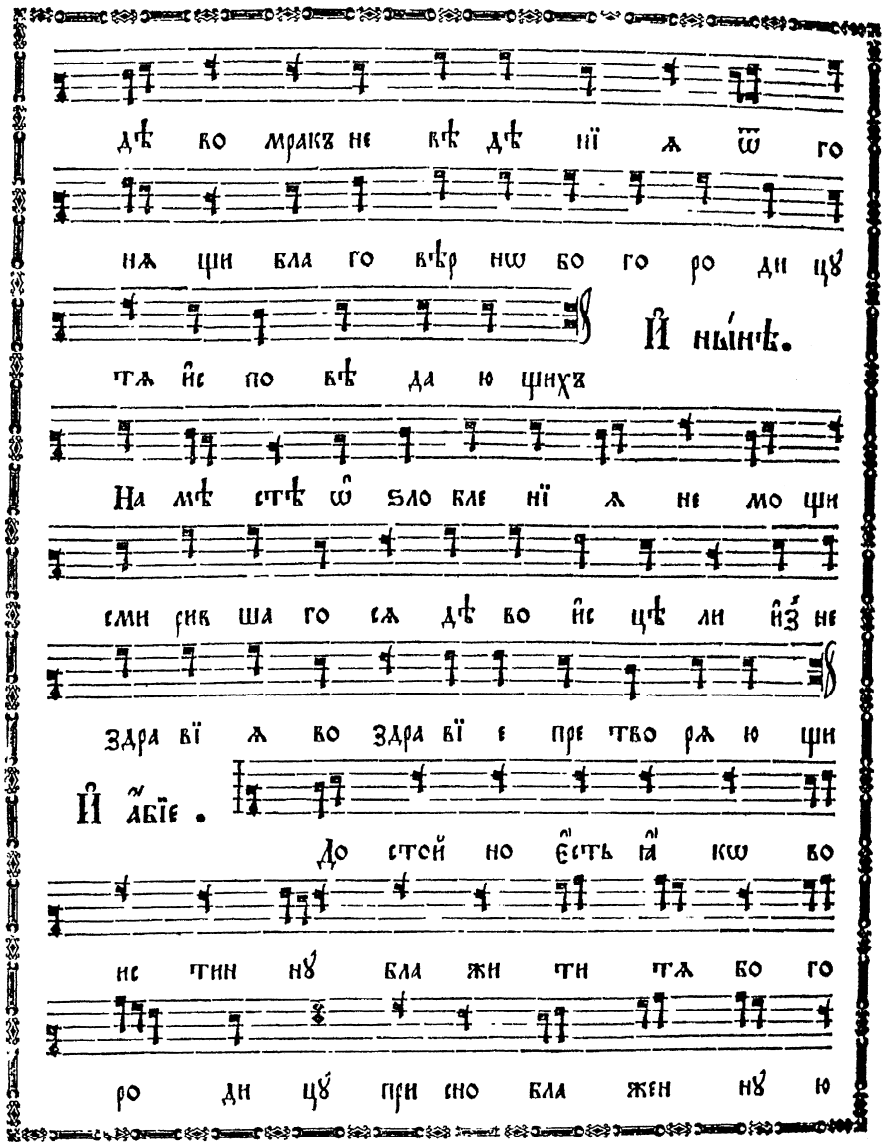

На мѣ стѣ ѡ҆ ѕло бле нї ѧ не мо щи

сми рив ша го сѧ дѣ во и҆с цѣ ли и҆з не

здра вї ѧ во здра вї е пре тво рѧ ю щи

И҆ а҆́бїе.

До стой но є҆сть ꙗ҆ кѡ во

ис тин нꙋ бла жи ти тѧ бо го

ро ди цꙋ при сно бла жен нꙋ ю

и҆ пре не по роч нꙋ ю и҆ ма терь

бо га на ше гѡ Чест нѣй шꙋ ю хе

рꙋ вїмъ и҆ слав нѣй шꙋ ю без́ срав не

нї ѧ се ра фїмъ без́ и҆с тлѣ нї ѧ

бо га сло ва рожд шꙋ ю сꙋ щꙋ ю бо

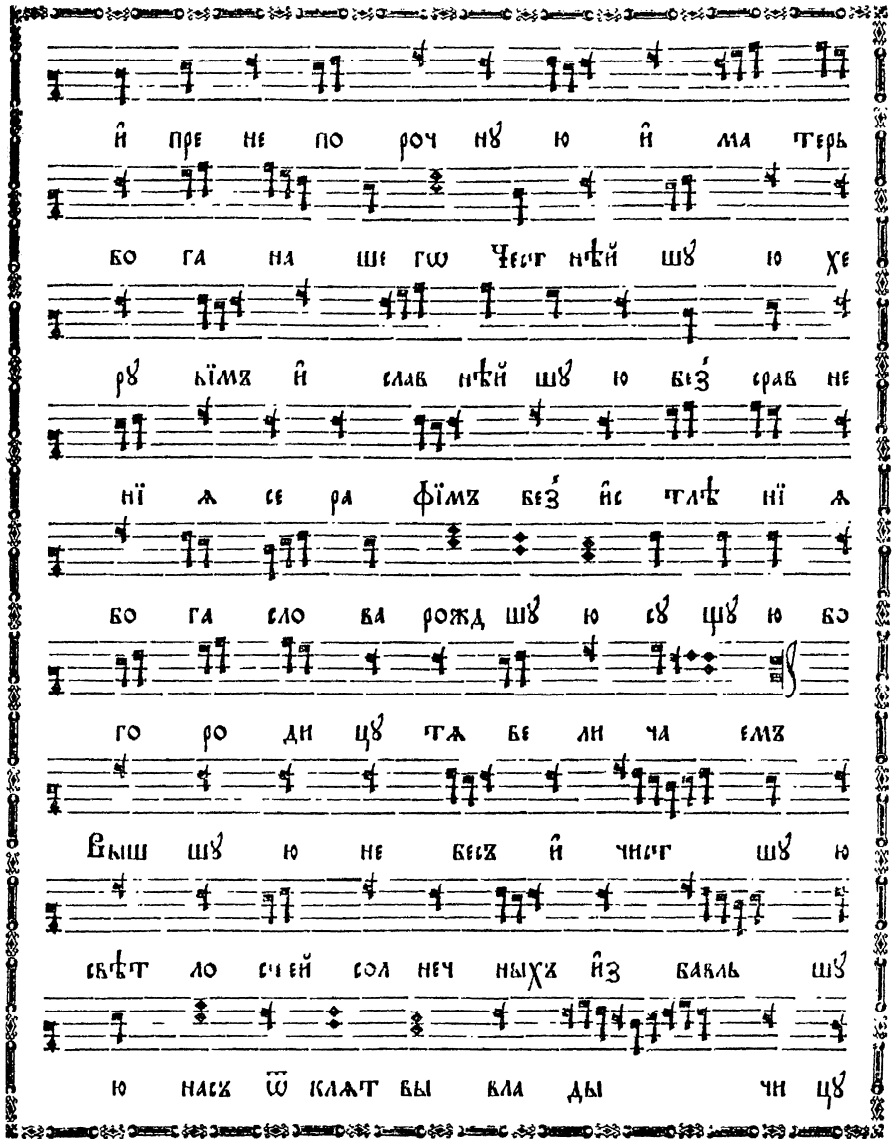

го ро ди цꙋ тѧ ве ли ча емъ

Выш шꙋ ю не бесъ и҆ чист шꙋ ю

свѣт ло стей сол неч ныхъ и҆з бавль шꙋ

ю насъ ѿ клѧт вы вла ды чи цꙋ

fol. 249 verso

fol. 250

мї ра пѣснь ми по чтимъ

Ѿ мно гихъ мо ихъ грѣ хѡвъ не мощ ствꙋ

етъ тѣ ло не мощ ствꙋ етъ и҆ дꙋ ша

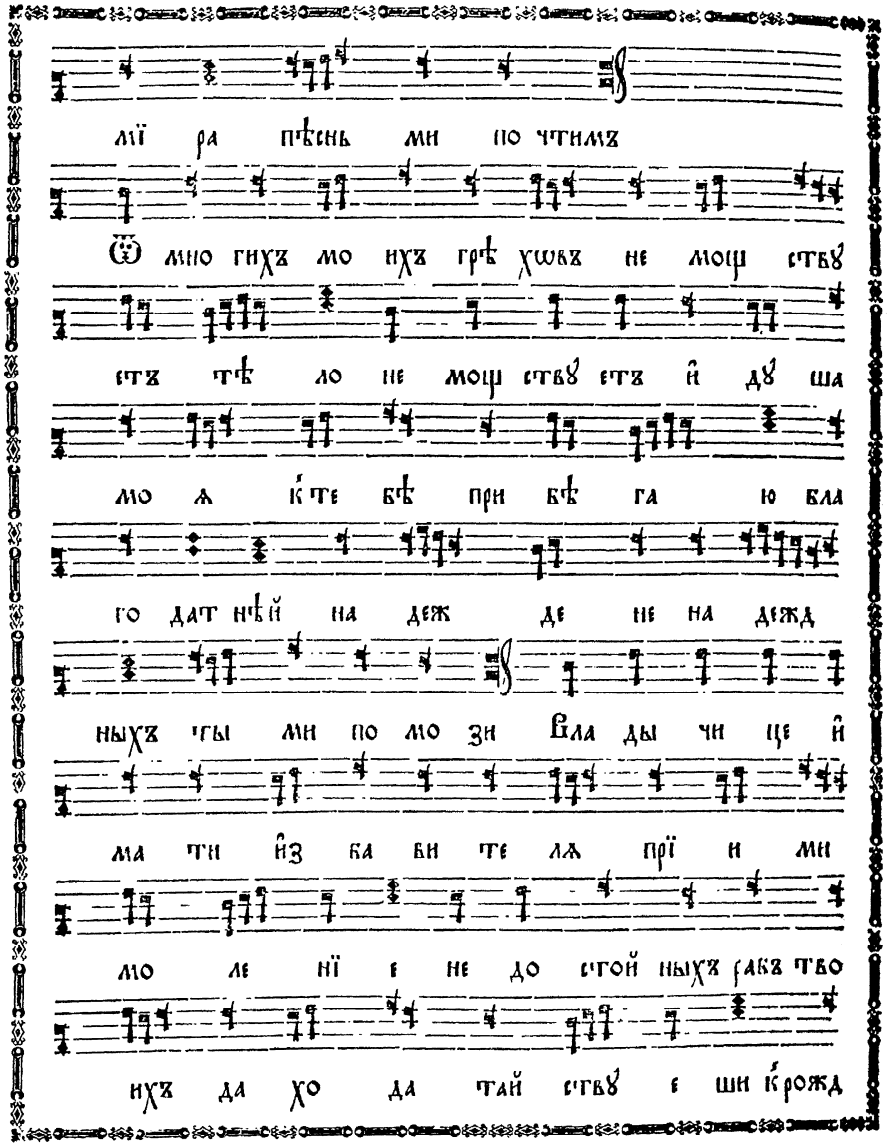

мо ѧ к҆те бѣ при бѣ га ю бла

го дат нѣй на деж де не на дежд

ныхъ ты ми по мо зи Вла ды чи це и҆

ма ти и҆з ба ви те лѧ прї и ми

мо ле нї е не до стой ныхъ рабъ тво

ихъ да хо да тай ствꙋ е ши к҆рожд

fol. 250 verso

ше мꙋ сѧ ѿ те бе ѻ҆ вла ды

чи це мї ра бꙋ ди хо да та и ца

По емъ при лѣж нѡ те бѣ пѣснь ны нѣ

все пѣ той бо го ро ди цѣ ра до

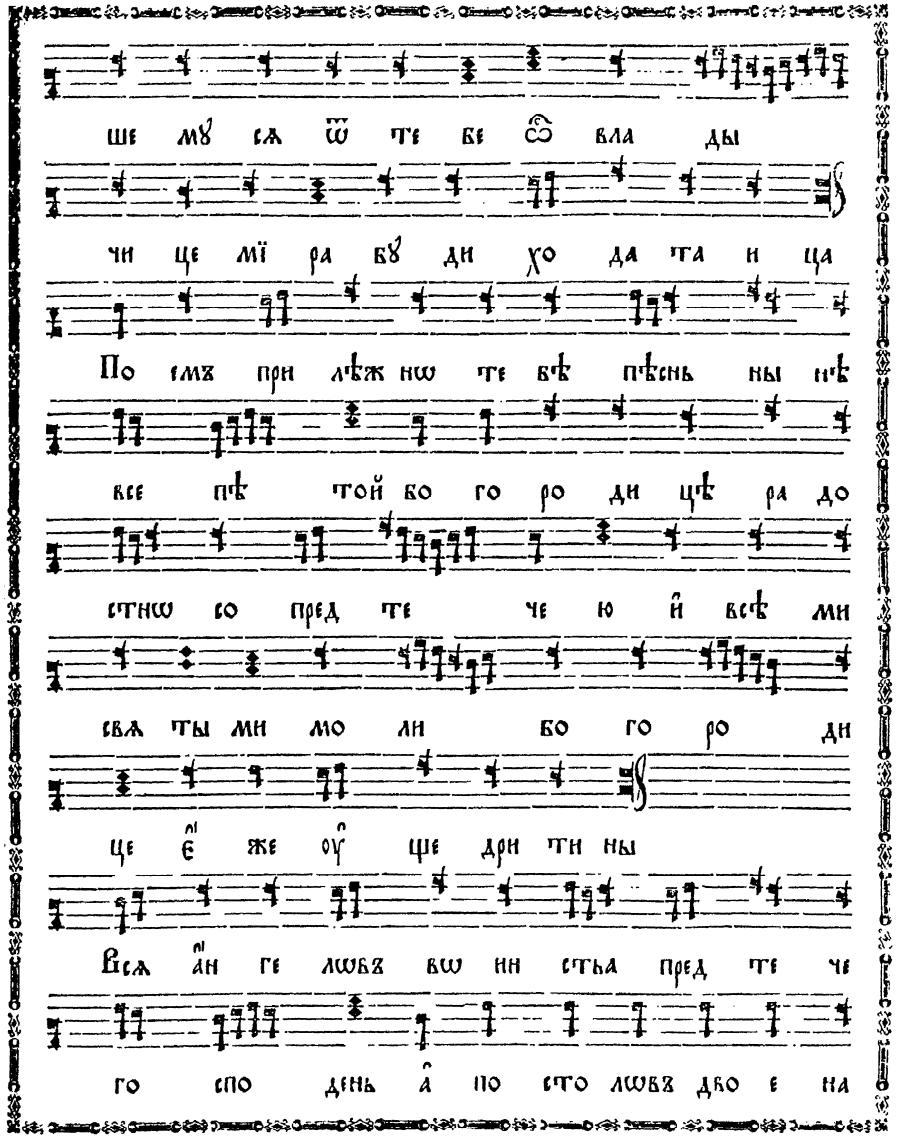

стнѡ со пред те че ю и҆ всѣ ми

свѧ ты ми мо ли бо го ро ди

це є҆ же оу҆ ще дри ти ны

Всѧ а҆н ге лѡвъ вѡ ин стьа пред те че

го спо день а҆ по сто лѡвъ дво е на

fol. 251

де сѧ ти це свѧ тї и вси с҃бо го

ро ди це ю со тво ри те мо ли

твꙋ во є҆ же спа сти сѧ намъ

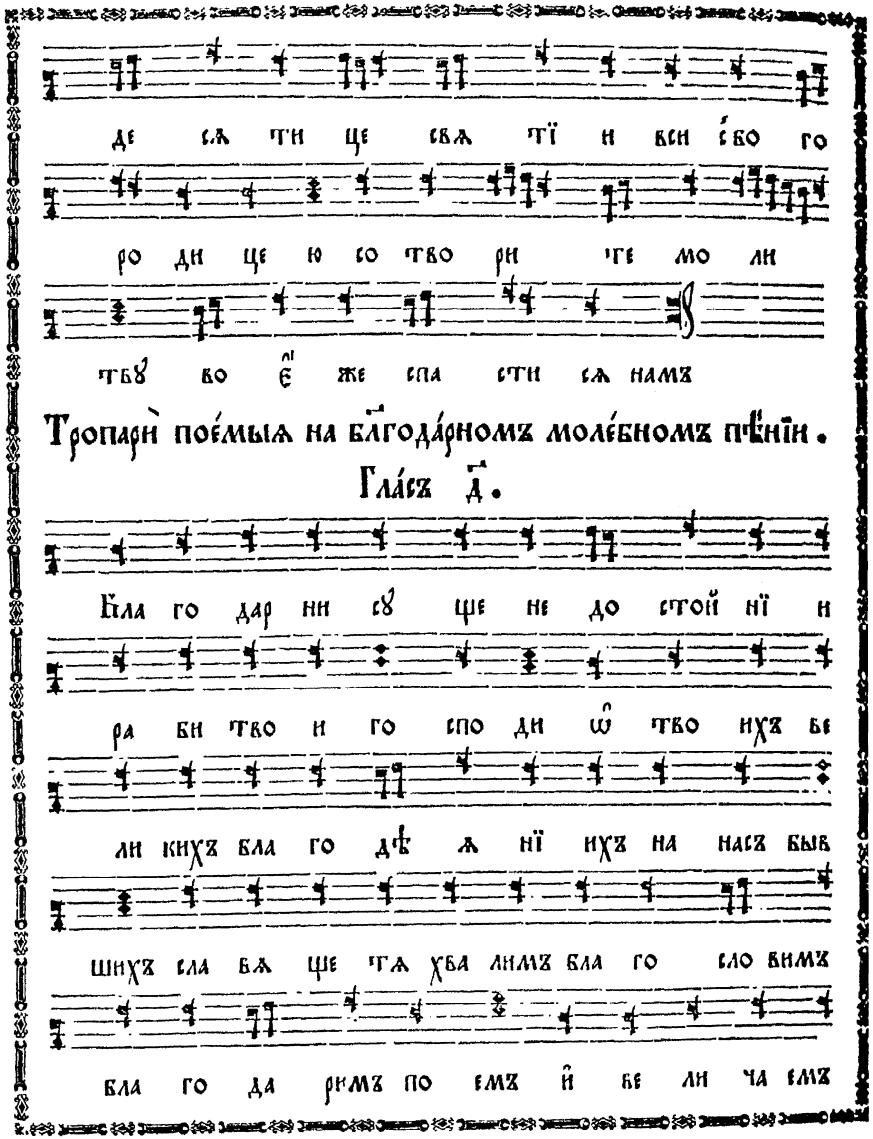

Тропарѝ пое́мыѧ на бл҃года́рномъ моле́бномъ пѣ́нїи.

Гла́съ д҃.

Гре́ческагѡ росп҃ѣва

Бла го дар ни сꙋ ще не до стой нї и

ра би тво и го спо ди ѡ҆ тво ихъ ве

ли кихъ бла го дѣ ѧ нї ихъ на насъ быв

шихъ сла вѧ ще тѧ хва лимъ бла го сло вимъ

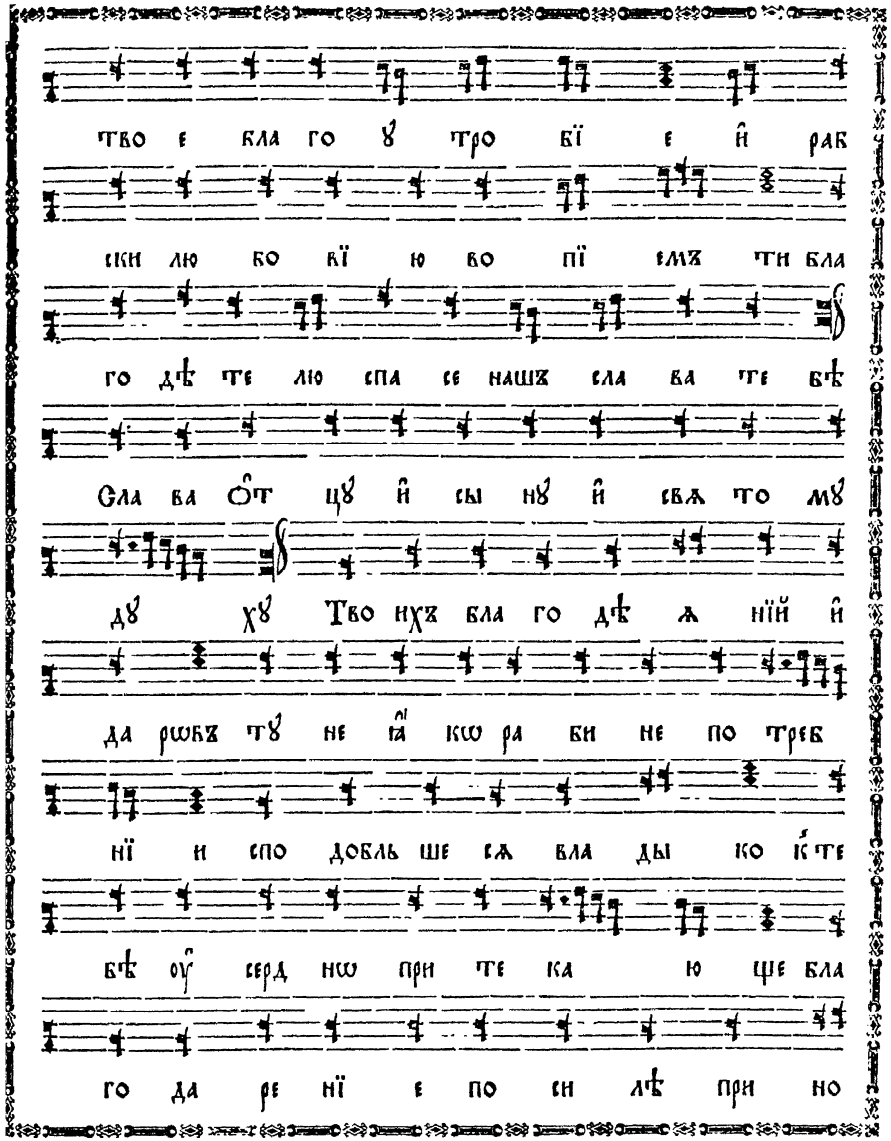

бла го да римъ по емъ и҆ ве ли ча емъ

тво е бла го ꙋ тро бї е и҆ раб

ски лю бо вї ю во пї емъ ти бла

го дѣ те лю спа се нашъ сла ва те бѣ

Сла ва ѻ҆т цꙋ и҆ сы нꙋ и҆ свѧ то мꙋ

дꙋ хꙋ Тво ихъ бла го дѣ ѧ нїй и҆

да рѡвъ тꙋ не ꙗ҆ кѡ ра би не по треб

нї и спо добль ше сѧ вла ды ко к҃те

бѣ оу҆ серд нѡ при те ка ю ще бла

го да ре нї е по си лѣ при но

симъ и҆ те бе ꙗ҆ кѡ бла го дѣ те лѧ

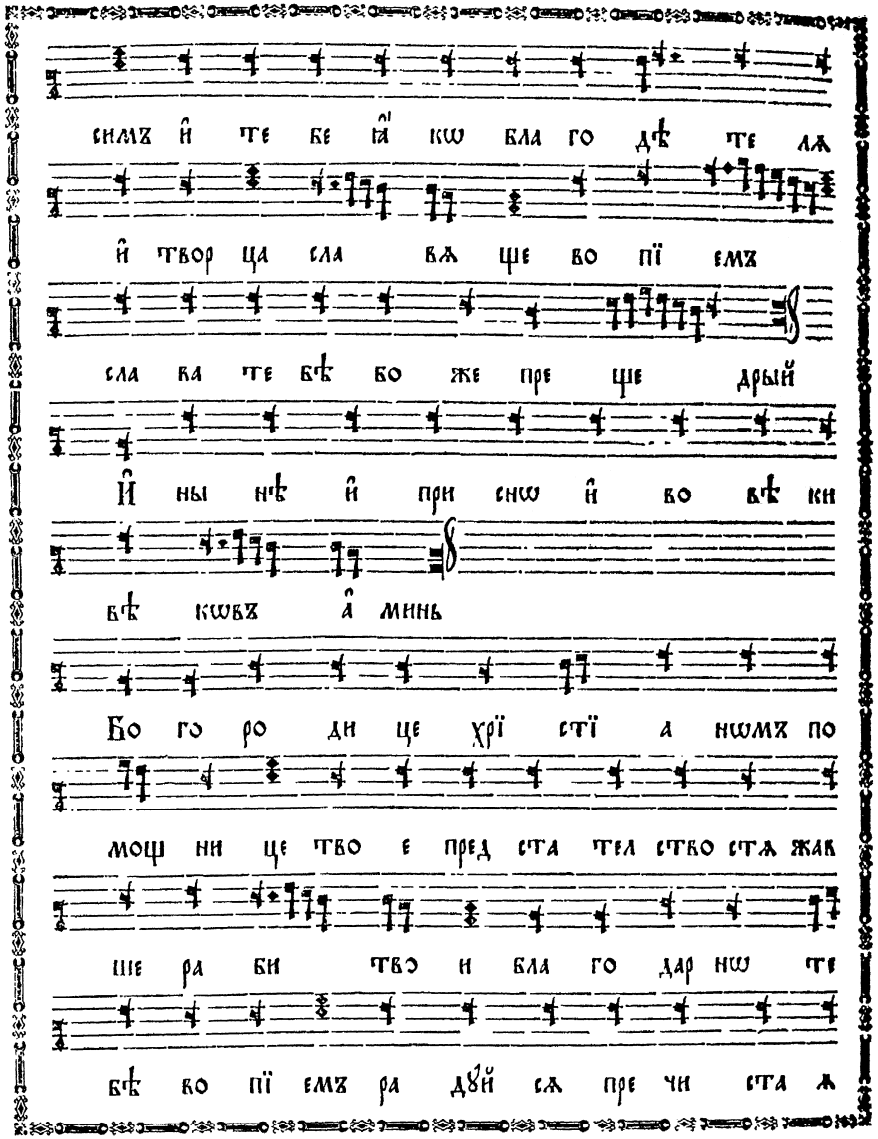

и҆ твор ца сла вѧ ще во пї емъ

сла ва те бѣ бо же пре ще дрый

И҆ ны нѣ и҆ при снѡ и҆ во вѣ ки

вѣ кѡвъ а҆ минь

Бо го ро ди це хрї стї а нѡмъ по

мощ ни це тво е пред ста тел ство стѧ жав

ше ра би тво и бла го дар нѡ те

бѣ во пї емъ ра дꙋй сѧ пре чи ста ѧ

бо го ро ди це дѣ во и҆ ѿ всѣхъ

насъ бѣдъ тво и ми мо ли тва ми ьсе гда

и҆з ба ви є҆ ди на ьско рѣ пред

ста тель ствꙋ ю ща ѧ

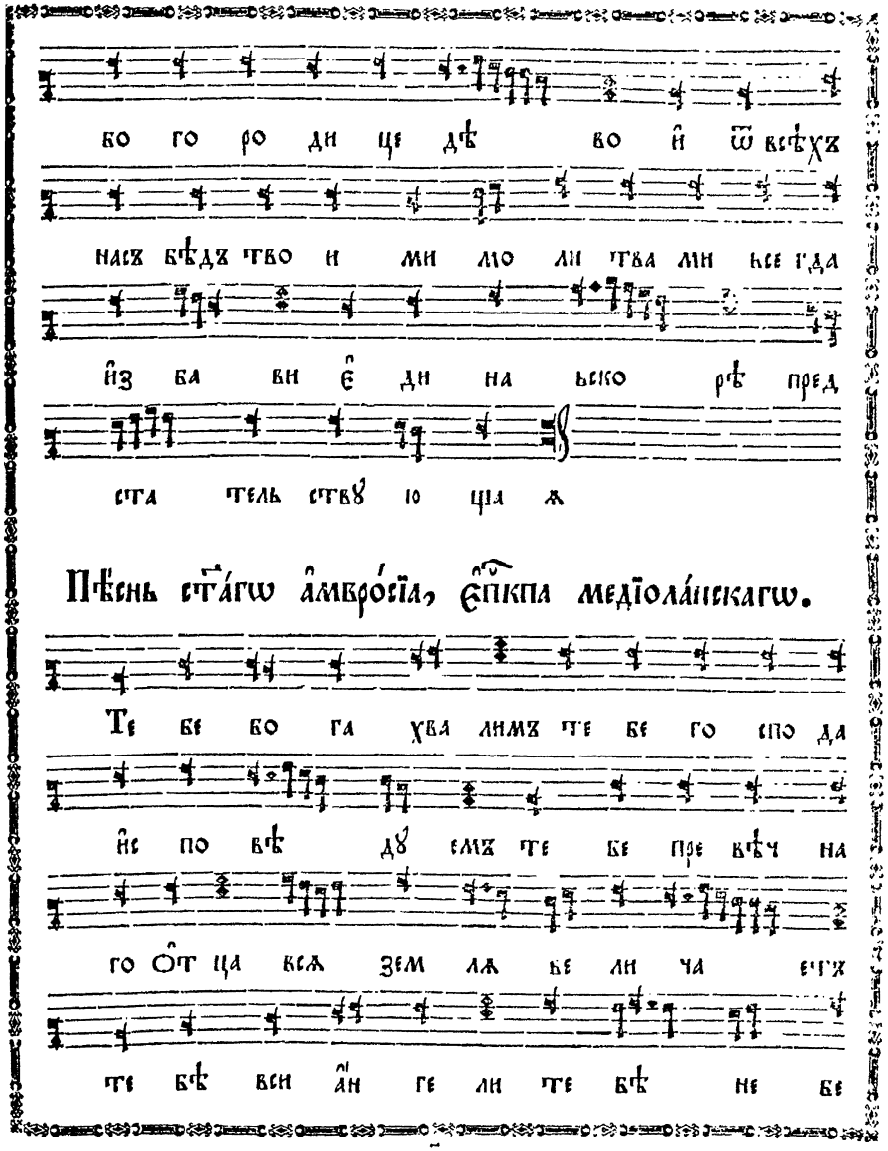

Пѣснь ст҃а́гѡ а҆мвро́сїа, є҆пⷭ҇кпа медїола́нскагѡ.

Те бе бо га хва лимъ те бе го спо да

и҆с по вѣ дꙋ емъ те бе пре вѣч на

го ѻ҆т ца всѧ зем лѧ бе ли ча етъ

те бѣ вси а҆н ге ли те бѣ не бе

Гре́ческагѡ ро́снѣва

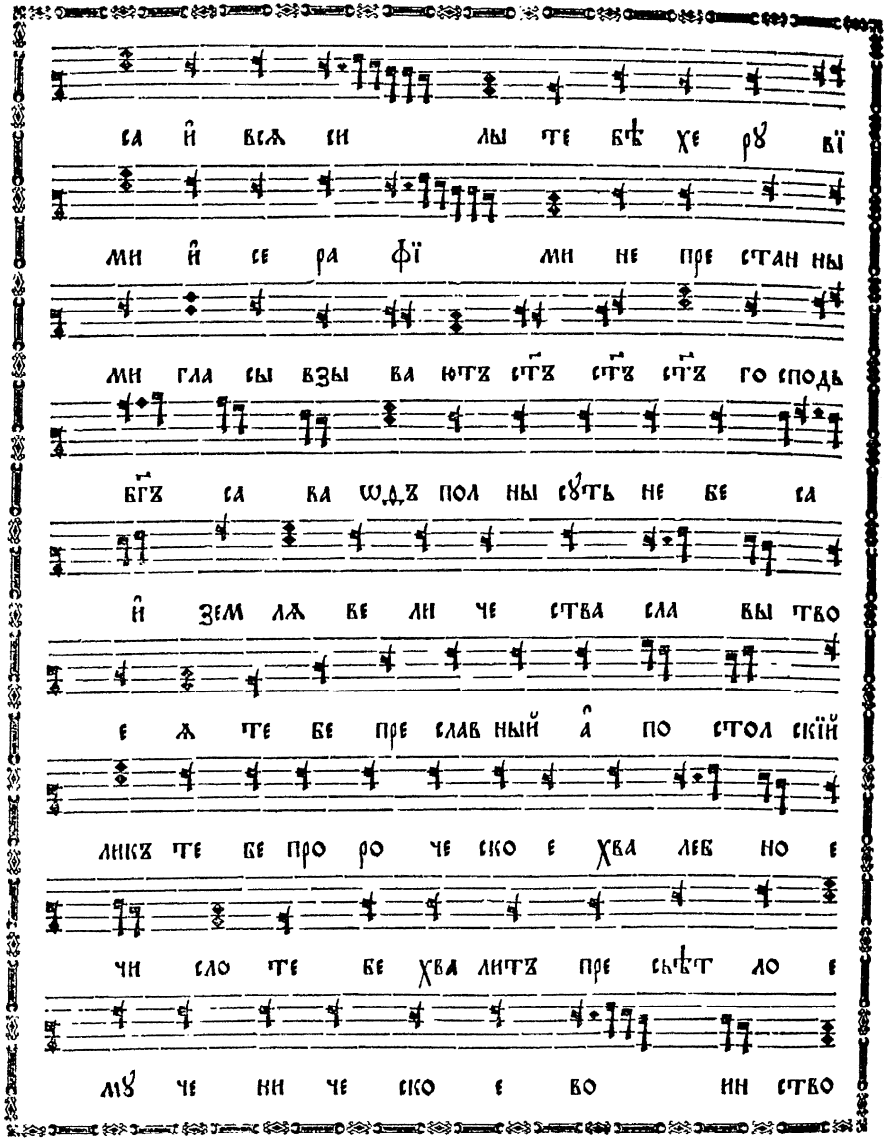
са и҆ всѧ си лы те бѣ хе рꙋ вї
ми и҆ се ра фї ми не пре стан ны
ми гла сы взы ва ютъ ст҃ъ ст҃ъ ст҃ъ го сподь
бг҃ъ са ва ѡдъ пол ны сꙋть не бе са
и҆ зем лѧ ве ли че ства сла вы тво
е ѧ те бе пре слав ный а҆ по стол скїй
ликъ те бе про ро че ско е хва леб но е
чи сло те бе хва литъ пре сьѣт ло е
мꙋ че ни че ско е во ин ство

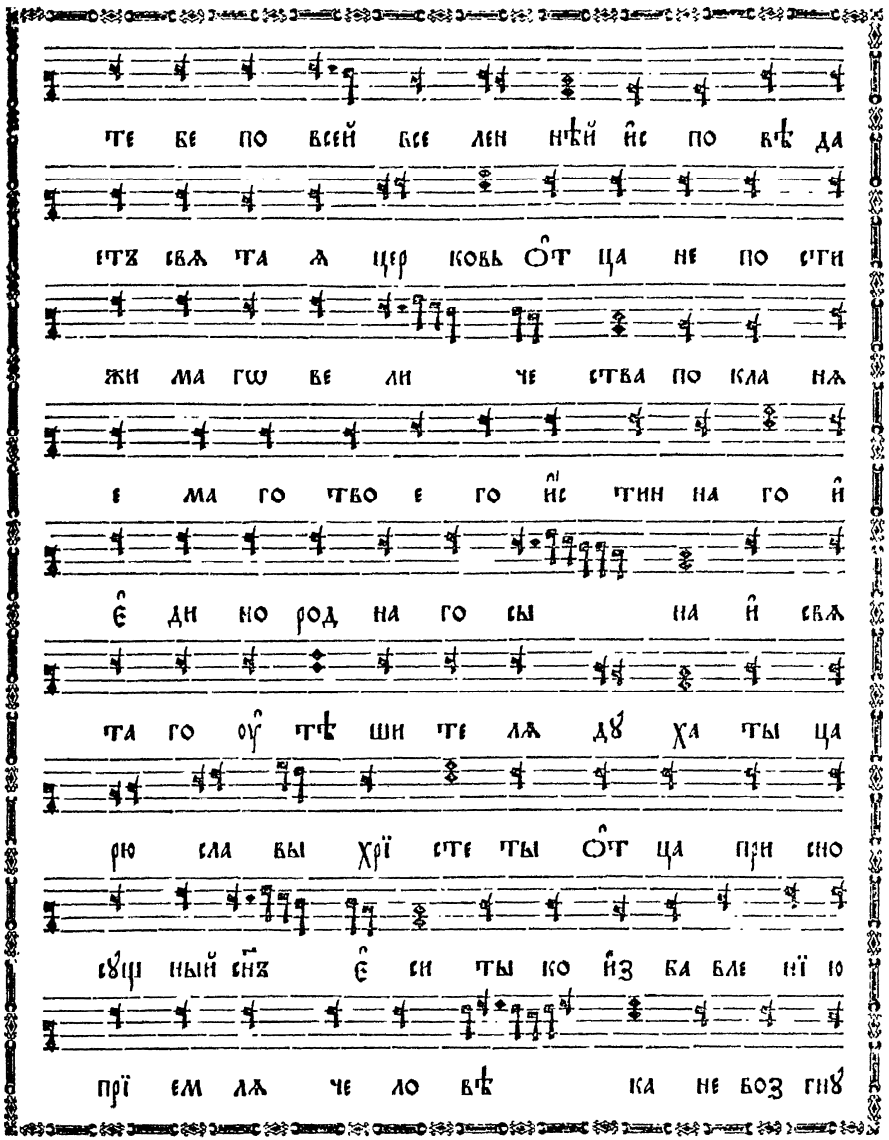
те бе по всей все лен нѣй и҆с по вѣ да
етъ свѧ та ѧ цер ковь ѻ҆т ца не по сти
жи ма гѡ ве ли че ства по кла нѧ
е ма го тво е го и҆с тин на го и҆
є҆ ди но род на го сы на и҆ свѧ
та го оу҆ тѣ ши те лѧ дꙋ ха ты ца
рю сла вы хрї сте ты ѻ҆т ца при сно
сꙋщ ный сн҃ъ є҆ си ты ко и҆з ба вле нї ю
прї ем лѧ че ло вѣ ка не воз гнꙋ

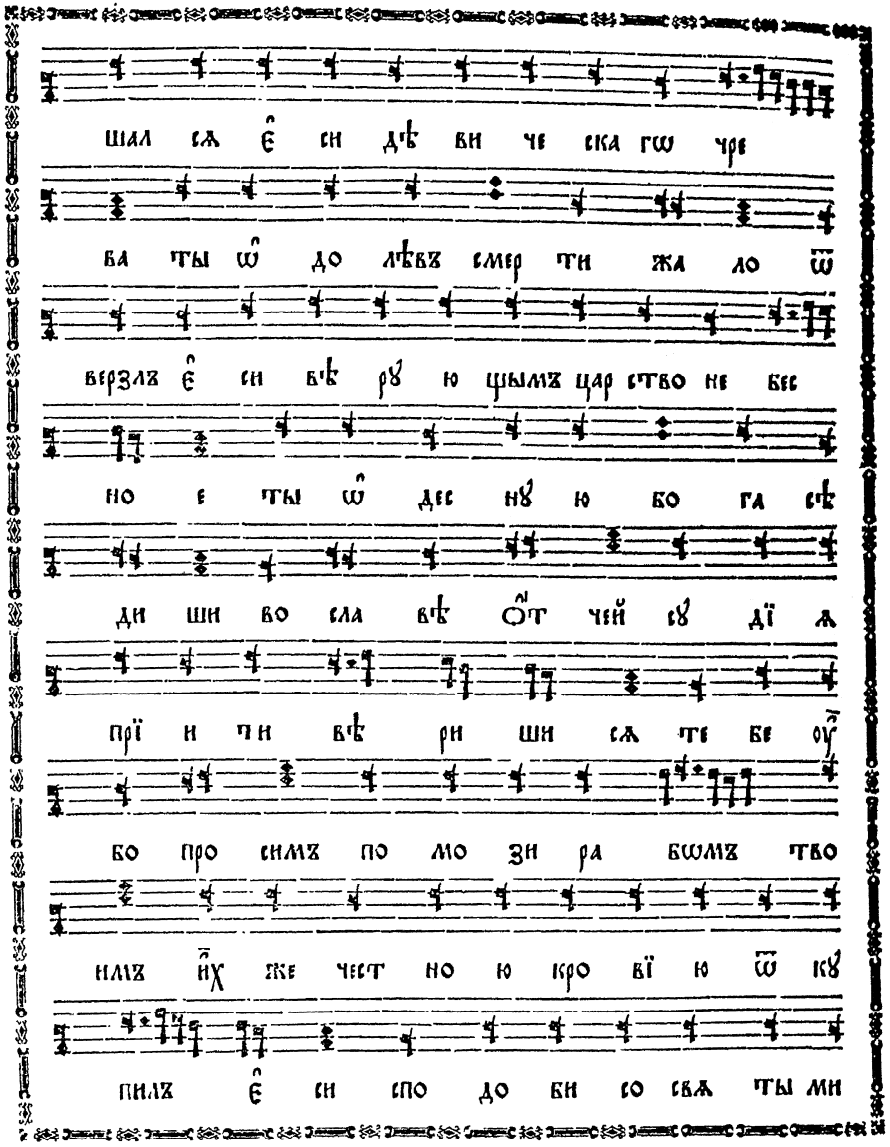
Ѻбихо́дъ
шал сѧ є҆ си дѣ ви че ска гѡ чре
ва ты ѡ҆ до лѣвъ смер ти жа ло ѿ
верзлъ є҆ си вѣ рꙋ ю щымъ цар ство не бес
но е ты ѡ҆ дес нꙋ ю бо га сѣ
ди ши во сла вѣ ѻ҆т чей сꙋ дї ѧ
прї и ти вѣ ри ши сѧ те бе оу҆
бо про симъ по мо зи ра бѡмъ тво
имъ и҆х же чест но ю кро вї ю ѿ кꙋ
пилъ є҆ си спо до би со свѧ ты ми

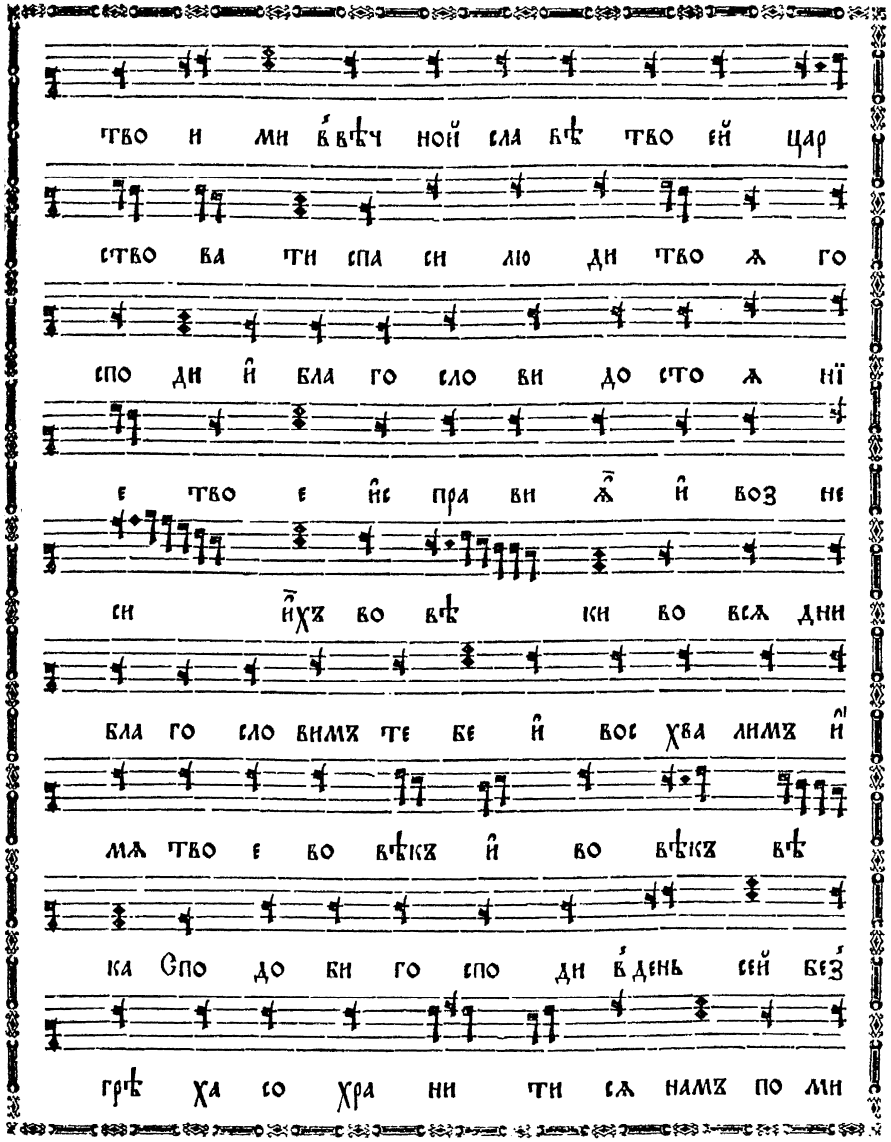
цр҃ко́вный сн҃е
тво и ми в҆вѣч ной сла вѣ тво ей цар
ство ва ти спа си лю ди тво ѧ го
спо ди и҆ бла го сло ви до сто ѧ нї
е тво е и҆с пра ви ѧ҃ и҆ воз не
си и҆х҃ во вѣ ки во всѧ дни
бла го сло вимъ те бе и҆ вос хва лимъ и҆
мѧ тво е во вѣкъ и҆ во вѣкъ вѣ
ка Спо до би го спо ди в҆ день сей без҆
грѣ ха со хра ни ти сѧ намъ по ми

fol. 254 verso

fol. 255

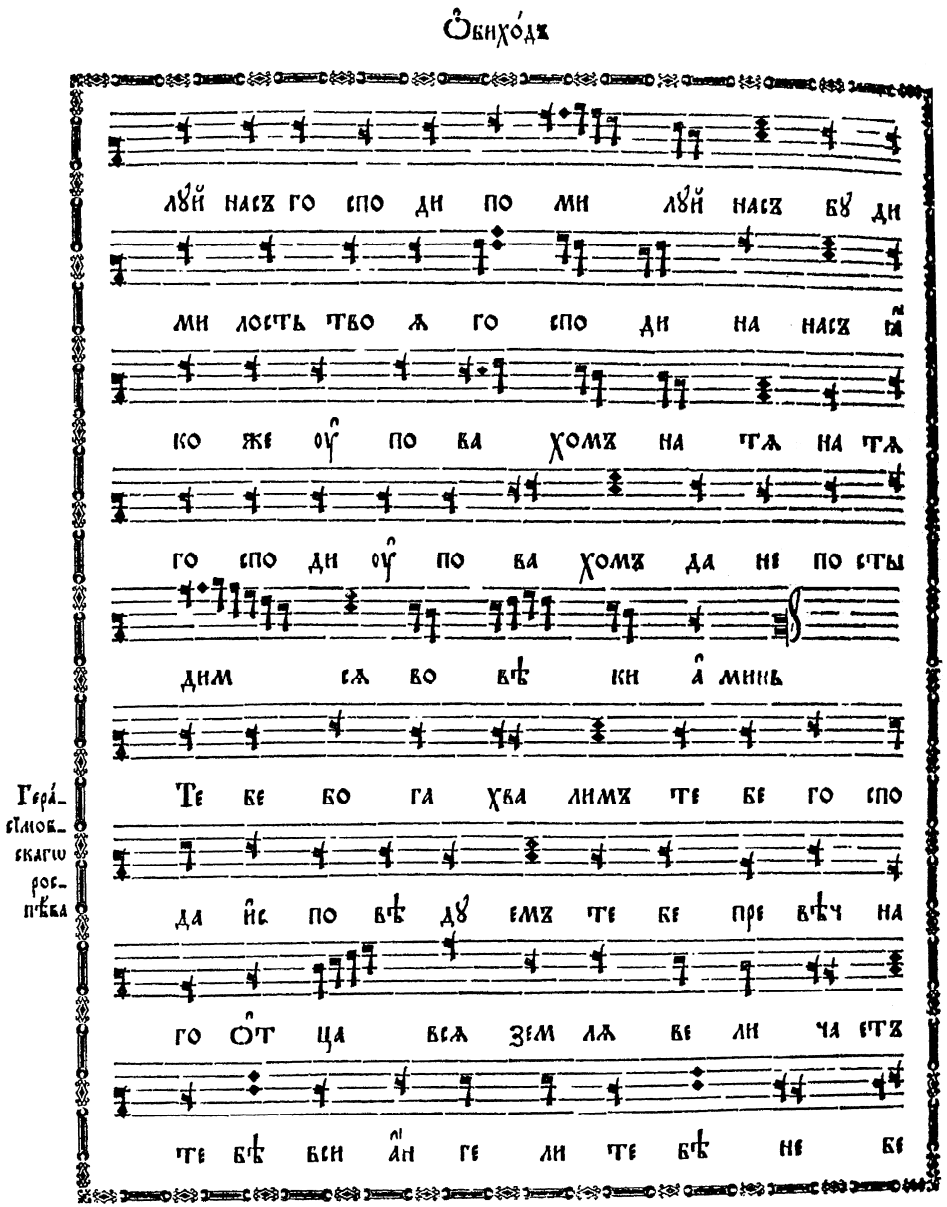

fol. 255 verso

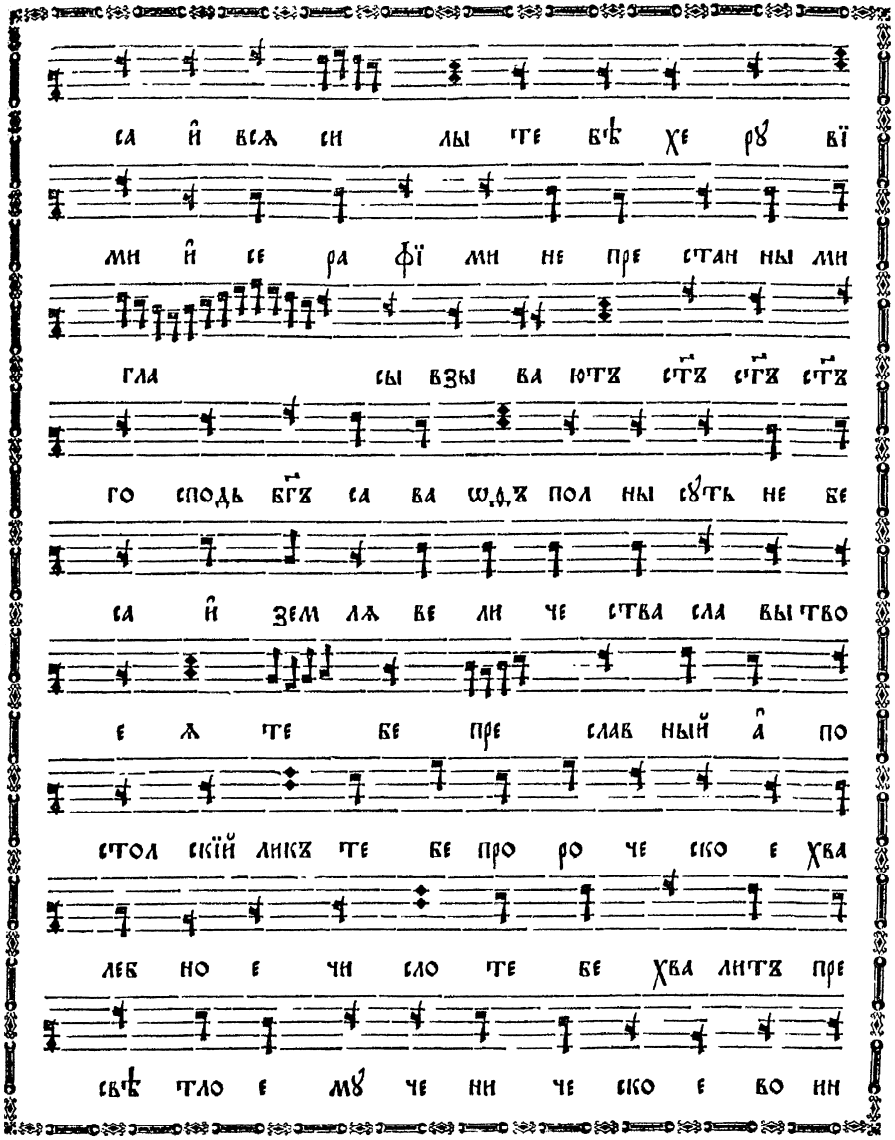

fol. 256

ство те бе по всей все лен нѣй

и҆с по вѣ да етъ свѧ та ѧ цер ковь

о҆т ца не по сти жи ма гѡ ве ли

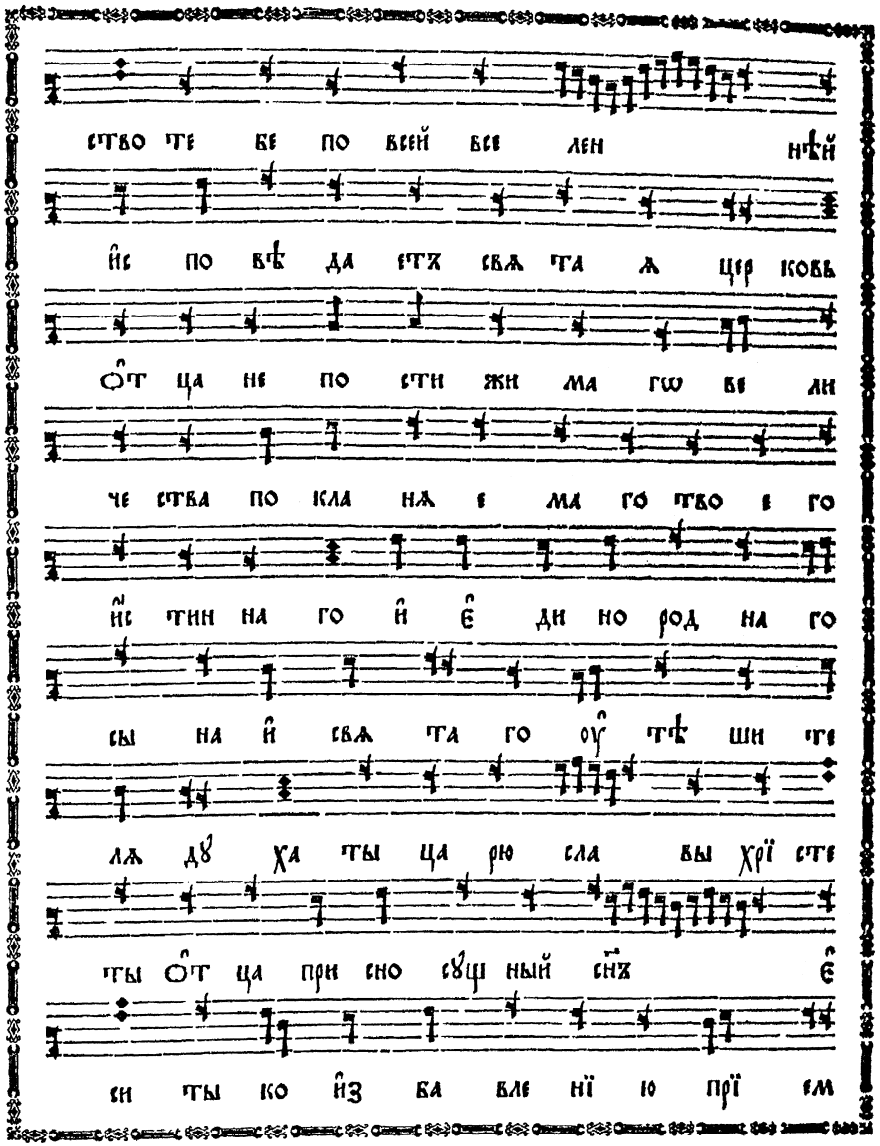

че ства по кла нѧ е ма го тво е го

и҆с тин на го и҆ є҆ ди но род на го

сы на и҆ свѧ та го оу҆ тѣ ши те

лѧ дꙋ ха ты ца рю сла вы хрї сте

ты о҆т ца при сно сꙋщ ный сн҃ъ є҆

си ты ко и҆з ба вле нї ю прї ем

лѧ че ло вѣ ка не воз гнꙋ шал

сѧ є҆ си дѣ ви че ска гѡ чре

ва ты ѡ҆ до лѣвъ смер ти жа ло

ѿ верзлъ є҆ си вѣ рꙋ ю щымъ цар

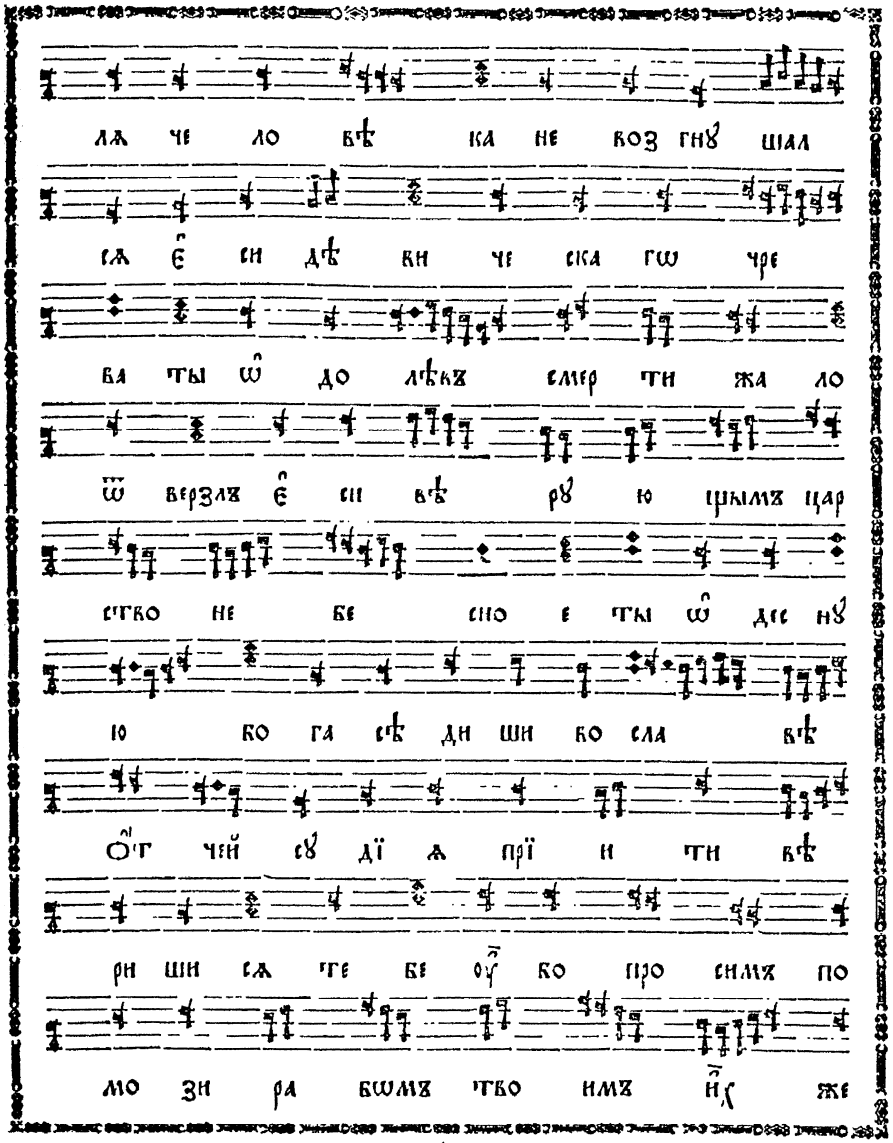

ство не бе сно е ты ѡ҆ дес нꙋ

ю бо га сѣ ди ши во сла вѣ

о҆т чей сꙋ дї ѧ прї и ти вѣ

ри ши сѧ те бе оу҆ бо про симъ по

мо зи ра бѡмъ тво имъ и҆х же

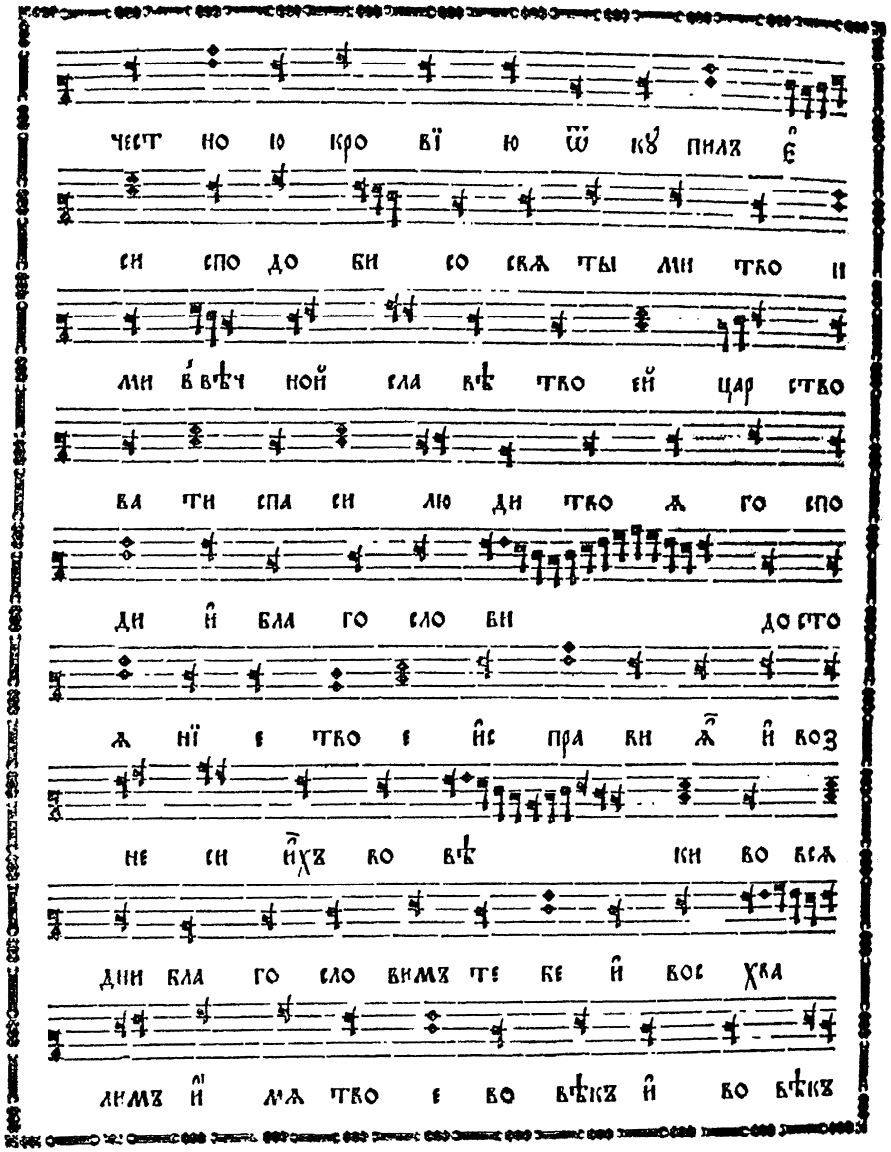
честно ю кро вїю ѿ кѵ пилх ѳ
си спо до би со сжѧ ты ми тко и
ми в вѣч ной сла вѣ тко ей цар ство
ва ти спа си лю ди тко ж го спо
ди й бла го сло ви до сто
ж нї в тко є йс пра ви ѧ й воз
не си йхъ во вѣ ки во вск
дни бла го сло вимх тѧ бе й вос хва
лимх й мѧ тко є во вѣкх й во вѣкх

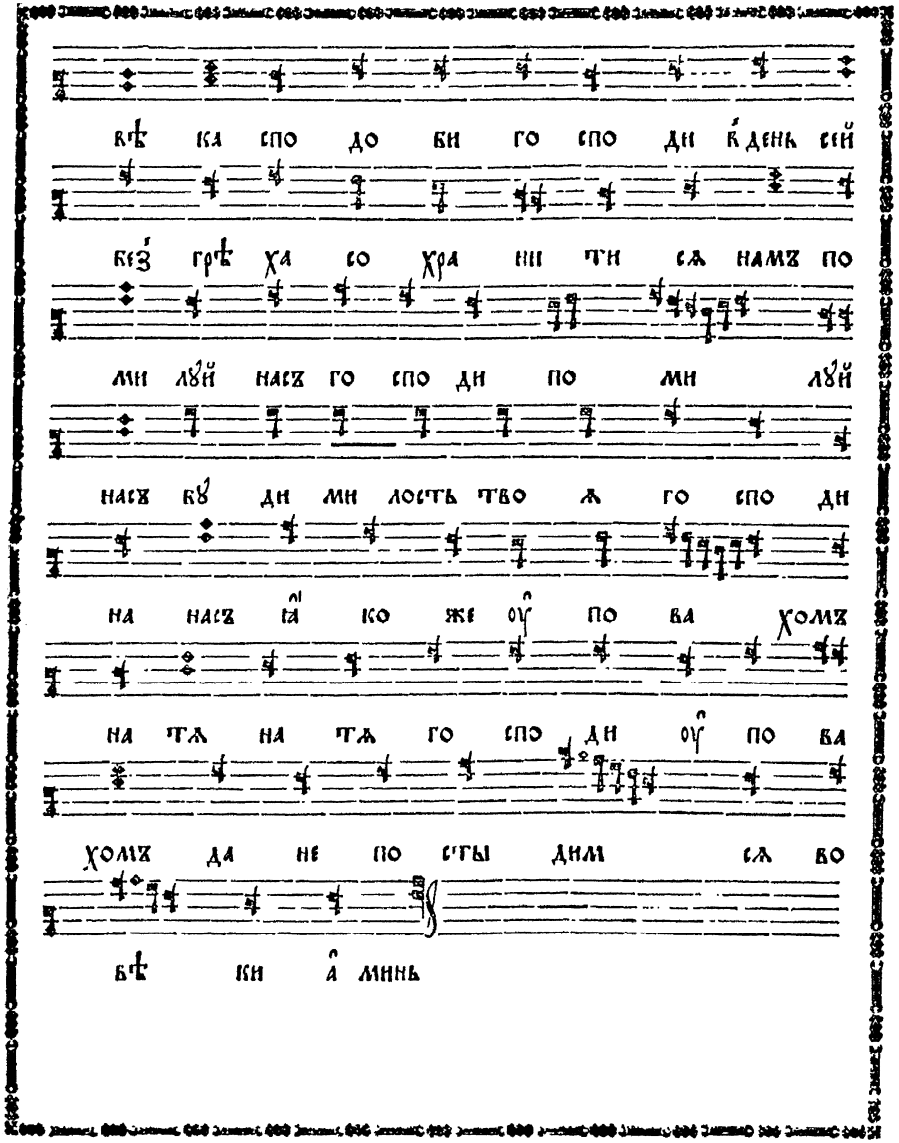
вѣ ка спо до би го спо ди к̀ день сей
без грѣ ха со хра ни ти сѧ намх по
ми лвй насх го спо ди по ми лвй
насх кѵ ди ми лость тво ж го спо ди
на насх ꙗ҆ ко же оу҆ по ва хомх
на тѧ на тѧ го спо ди оу҆ по ва
хомх да не по стыдимсѧ во
вѣ ки а҆ минь

Въ высокоторже́ственныѧ и҆ вїкторїа́льныѧ дни̑,
по моле́бнахъ.

Мнѡ га ѧ мнѡ га ѧ лѣ та мнѡ
га ѧ лѣ та мнѡ га ѧ лѣ та

Послѣ́дованїе погребе́нїѧ мїрскихъ чл҃вѣ́къ.

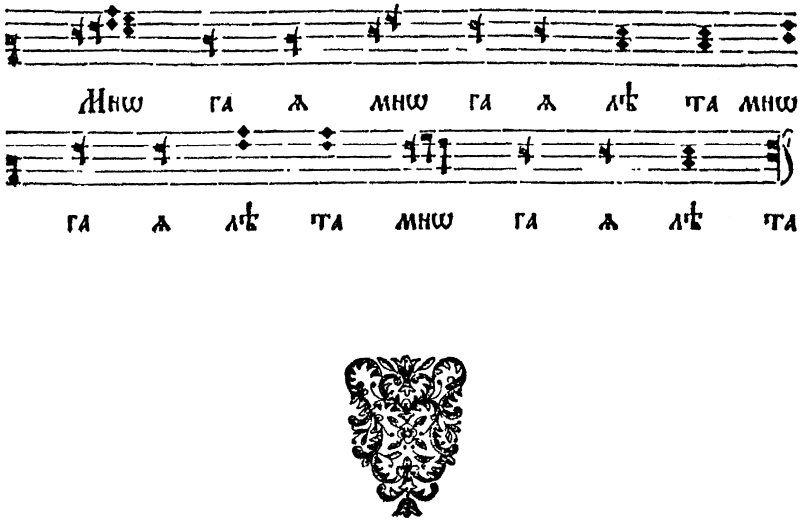

Со дꙋ хи пра вед ныхъ скон чав ших сѧ
дꙋ шꙋ ра ба тво е гѡ спа се оу҆ по
кой со хра нѧ ѧ ю҃ во бла жен ной жиз
ни ꙗ҆ же оу҆ те бе че ло вѣ
ко люб че
в҆ по ко и щи тво емъ го спо ди
и҆ дѣ же вси свѧ тї и тво и
оу҆ по ко е ва ют сѧ оу҆ по кой и҆

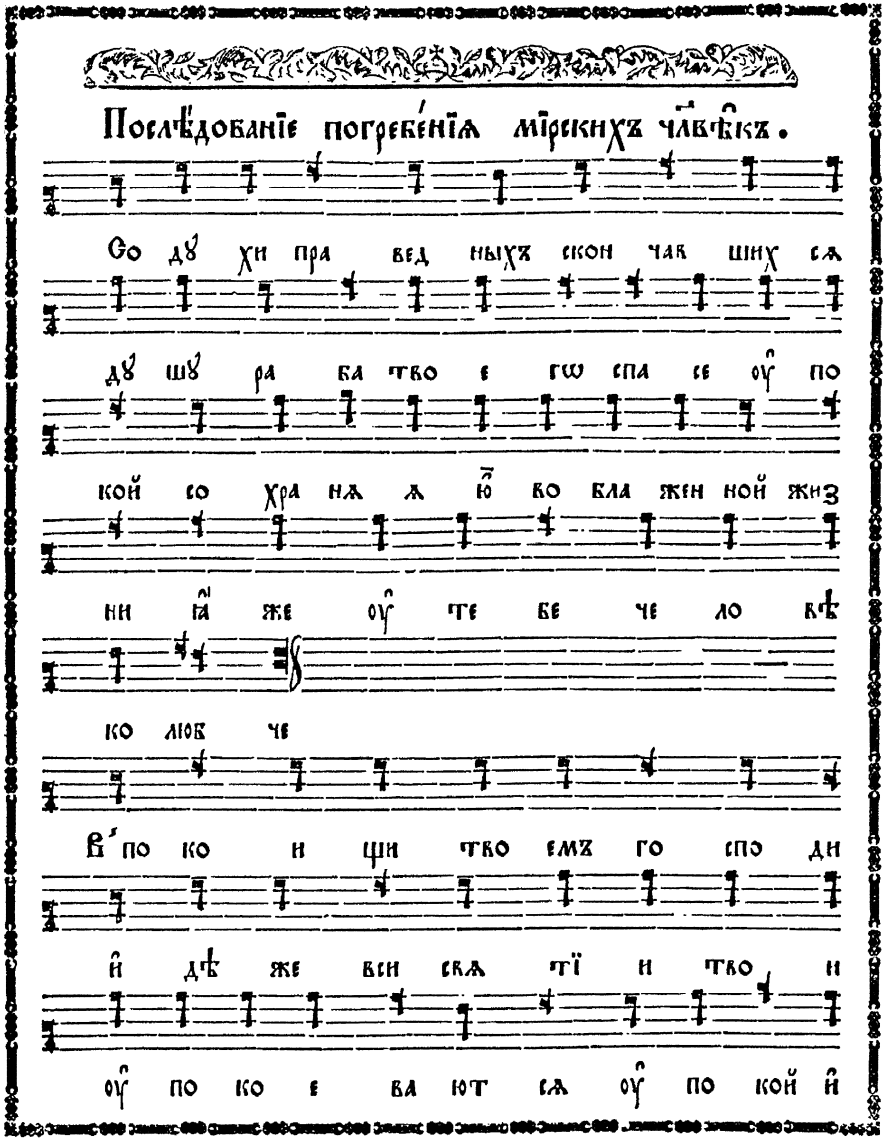

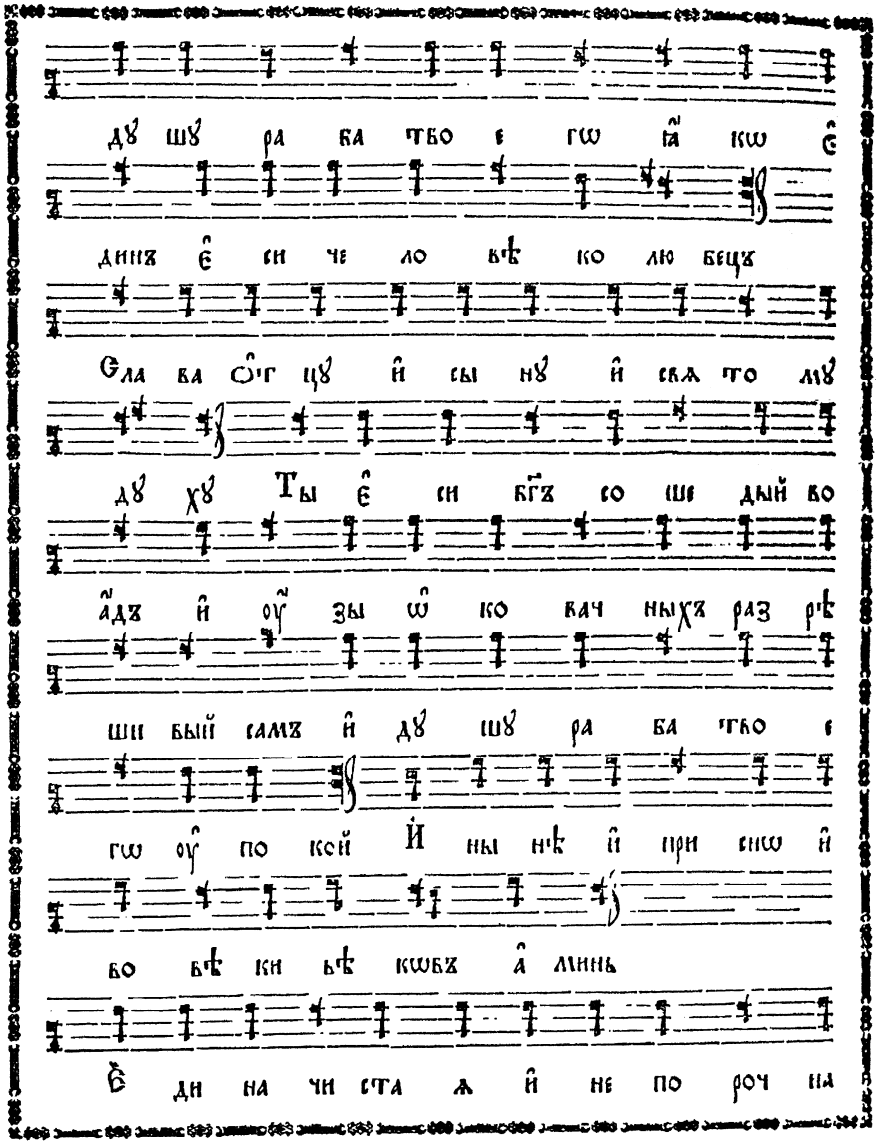

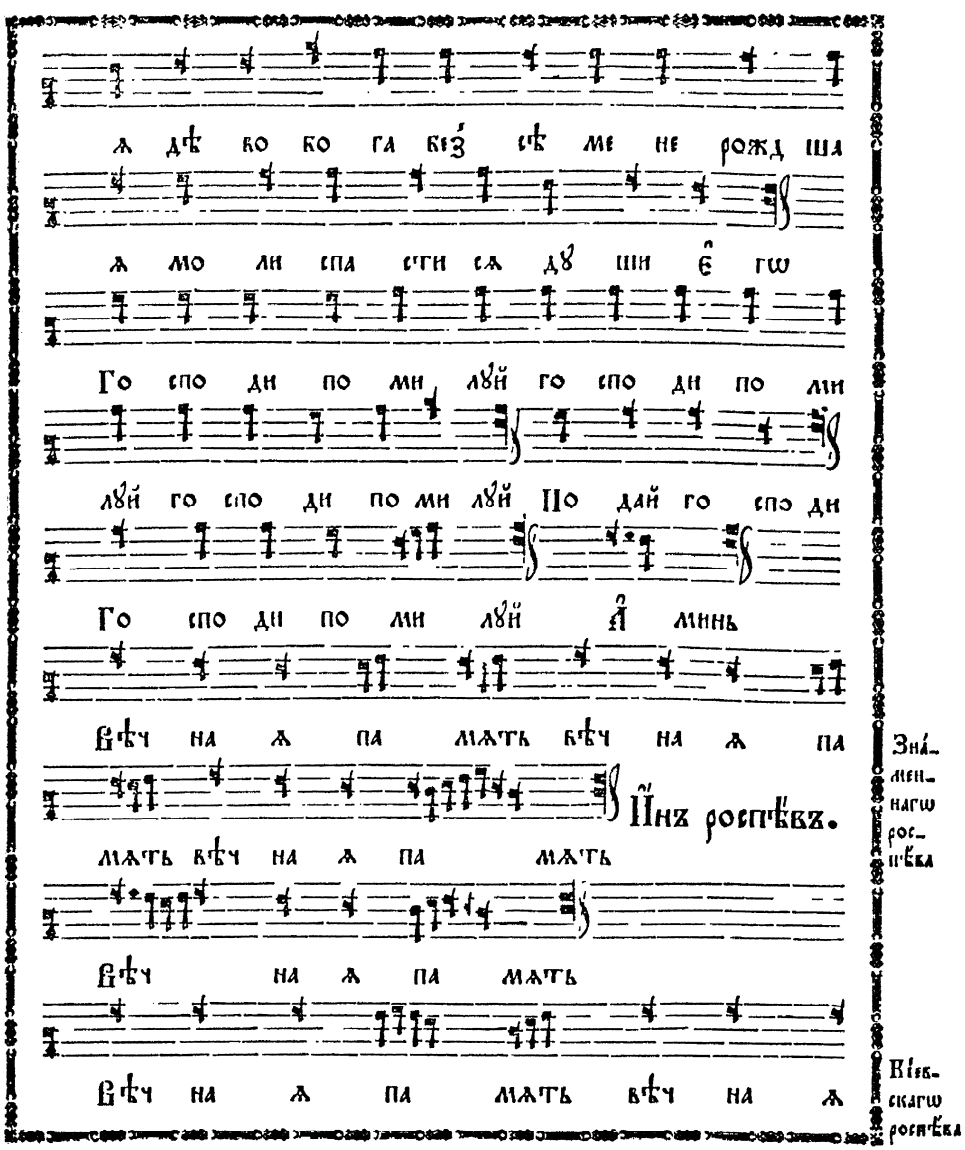

fol. 259 verso

fol. 260

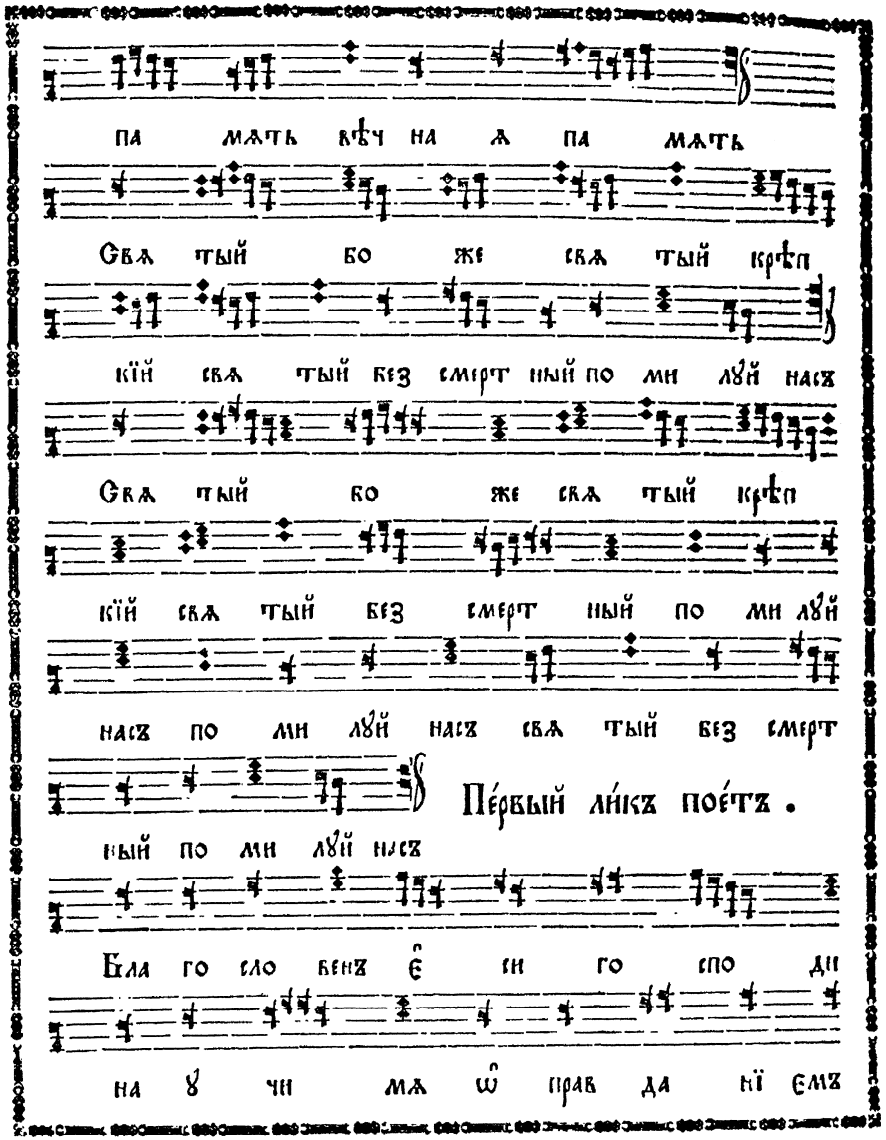
Знаменнаго роспѣва
Кіевскаго роспѣва
па мать вѣч на а па мать
Свѧ тый бо же свѧ тый крѣп
кій свѧ тый без смерт ный по ми луй насъ
Свѧ тый бо же свѧ тый крѣп
кій свѧ тый без смерт ный по ми луй
насъ по ми луй насъ свѧ тый без смерт
Пе́рвый ли́къ пое́тъ.
ный по ми луй насъ
Бла го сло вен е́ си го спо ди
на у чи мя ѡ́ прав да ні ємъ

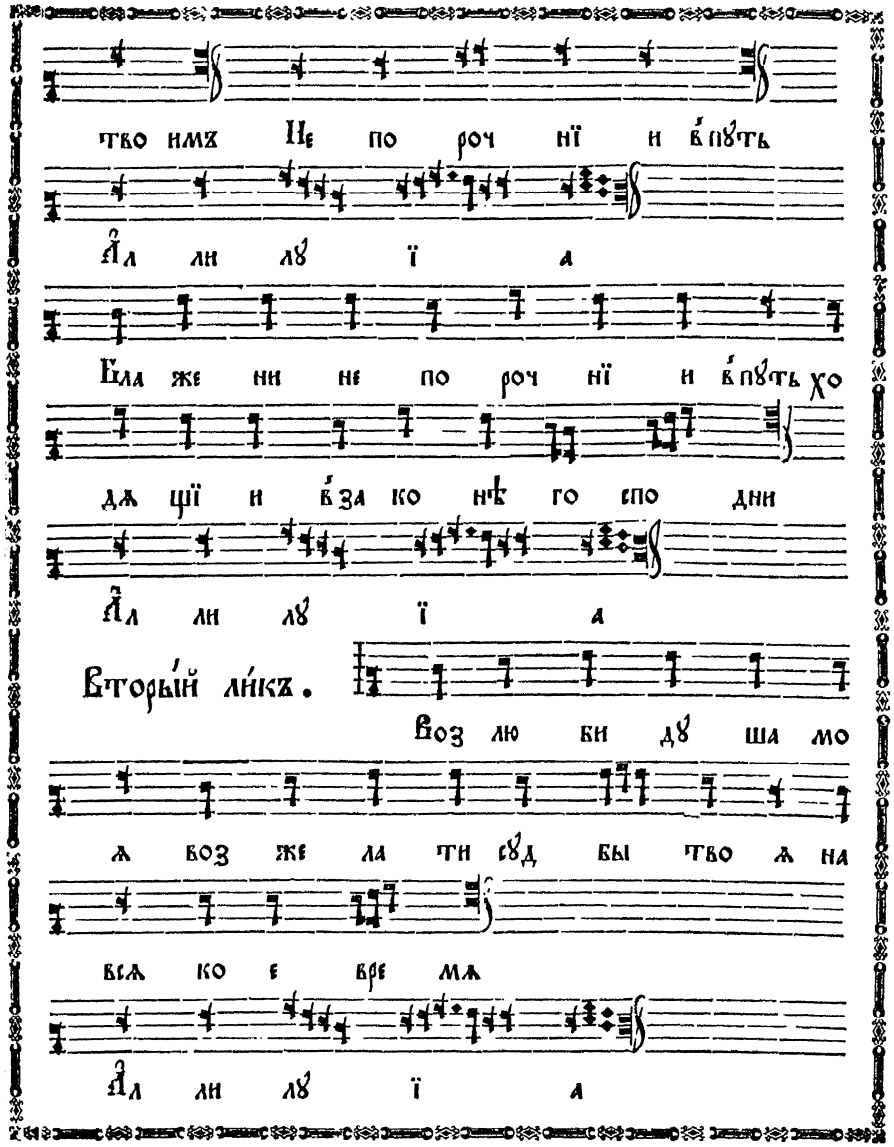
тво нмъ Не по роч ні и в҃пу́ть
а҃л ли лу ї а
Бла же ни не по роч ні и в҃пу́ть хо
дя щїи и в҃ за ко нѣ го спо дни
а҃л ли лу ї а
Вто́рый ли́къ.
Воз лю би ду ша мо
я воз же ла ти сд бы тво я на
вѣ ко е вре мя
а҃л ли лу ї а

Пе́рвый ли́къ.

Сла ва ѻ҆т цꙋ и҆ сы

нꙋ и҆ свѧ то мꙋ дꙋ хꙋ

А҆л ли лꙋ ї а

Вторы́й ли́къ.

И҆ ны нѣ и҆ при снѡ

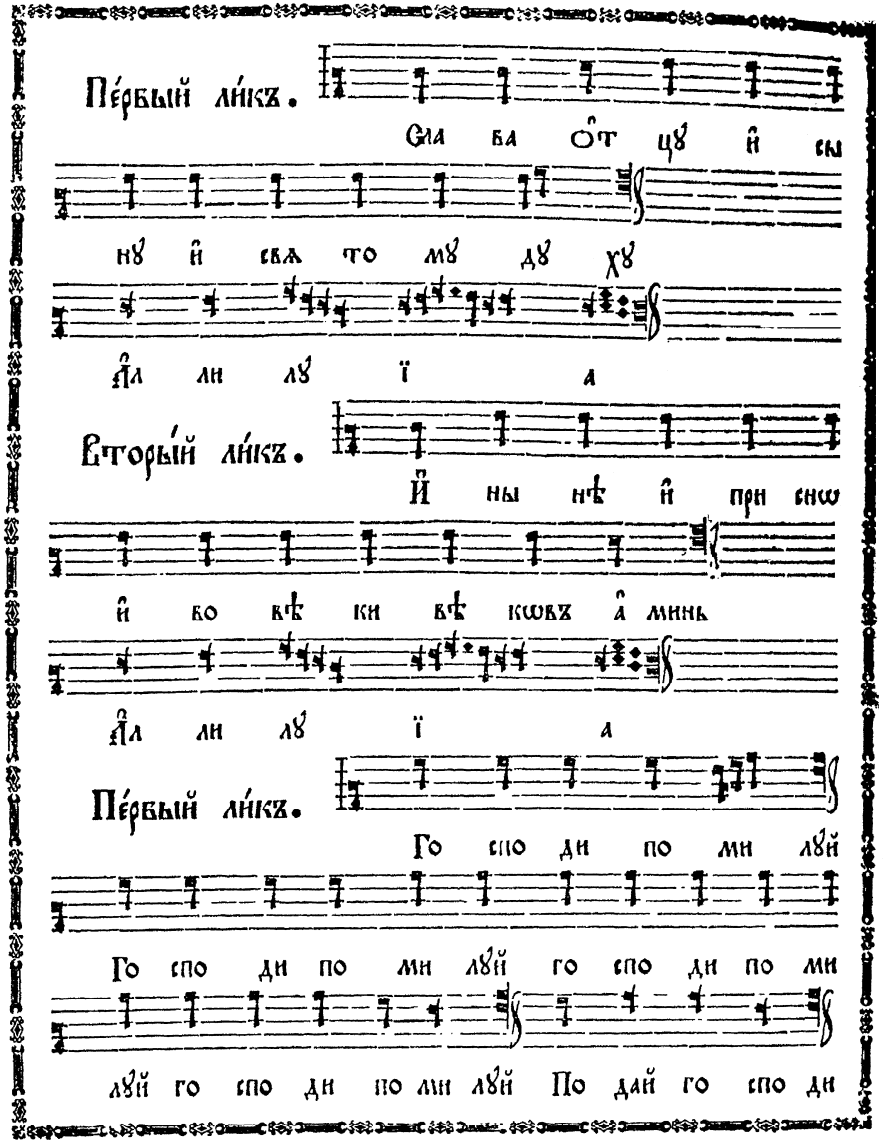

и҆ во вѣ ки вѣ кѡвъ а҆ минь

А҆л ли лꙋ ї а

Пе́рвый ли́къ.

Го спо ди по ми лꙋй

Го спо ди по ми лꙋй го спо ди по ми

лꙋй го спо ди по ми лꙋй По дай го спо ди

Вторы́й ли́къ.

Го спо ди по ми лꙋй

За пѡ вѣ ди тво ѧ По ми лꙋй

ра ба тво е го Рꙋ цѣ тво и со

тво ри стѣ мѧ и҆ со зда стѣ мѧ вра зꙋ

ми мѧ и҆ на ꙋ чꙋ сѧ за по вѣ демъ

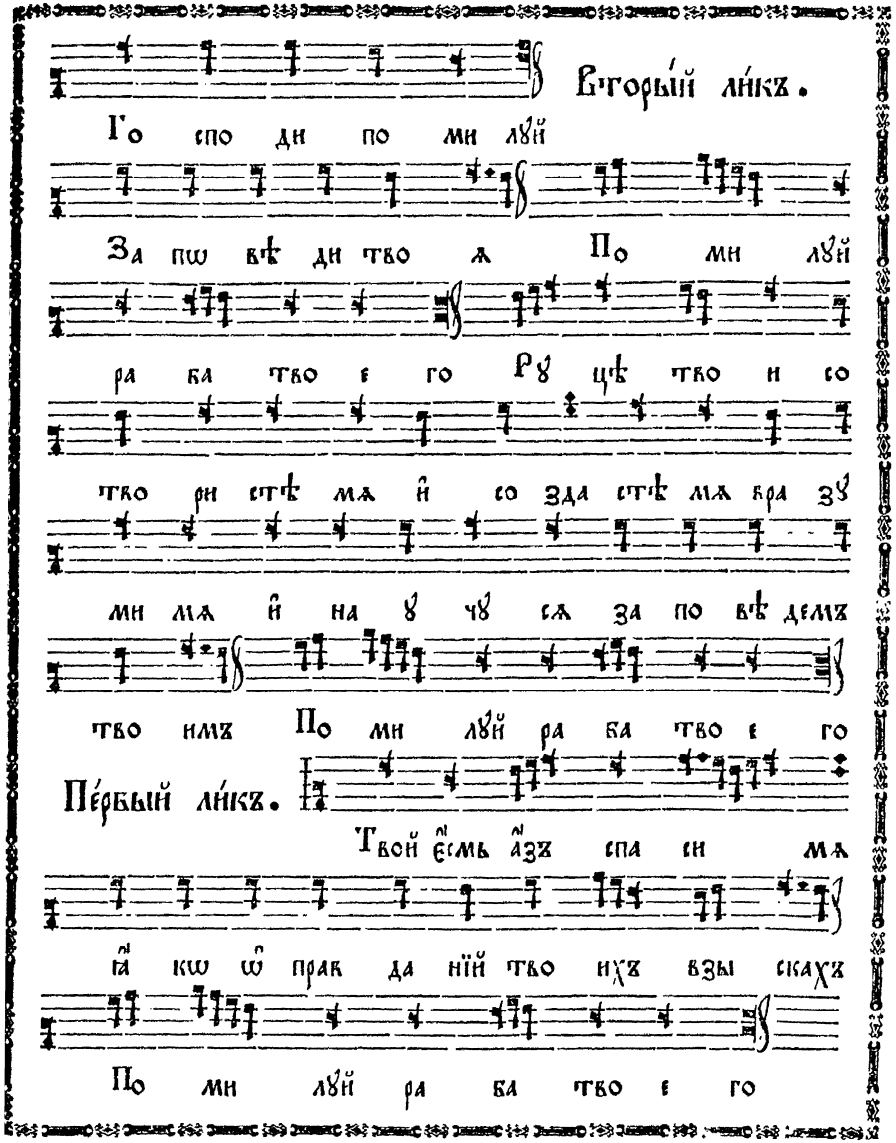

тво имъ По ми лꙋй ра ба тво е го

Пе́рвый ли́къ.

Твой є҆смь а҆зъ спа си мѧ

ꙗ҆ кѡ ѡ҆ прав да нїй тво ихъ взы скахъ

По ми лꙋй ра ба тво е го

Вторы́й ли́къ.

Сла ва ѻ҆т цꙋ и҆ сы нꙋ

и҆ свѧ то мꙋ дꙋ хꙋ

По ми лꙋй ра ба тво е го

Пе́рвый ли́къ.

И҆ ны нѣ и҆ при снѡ и҆

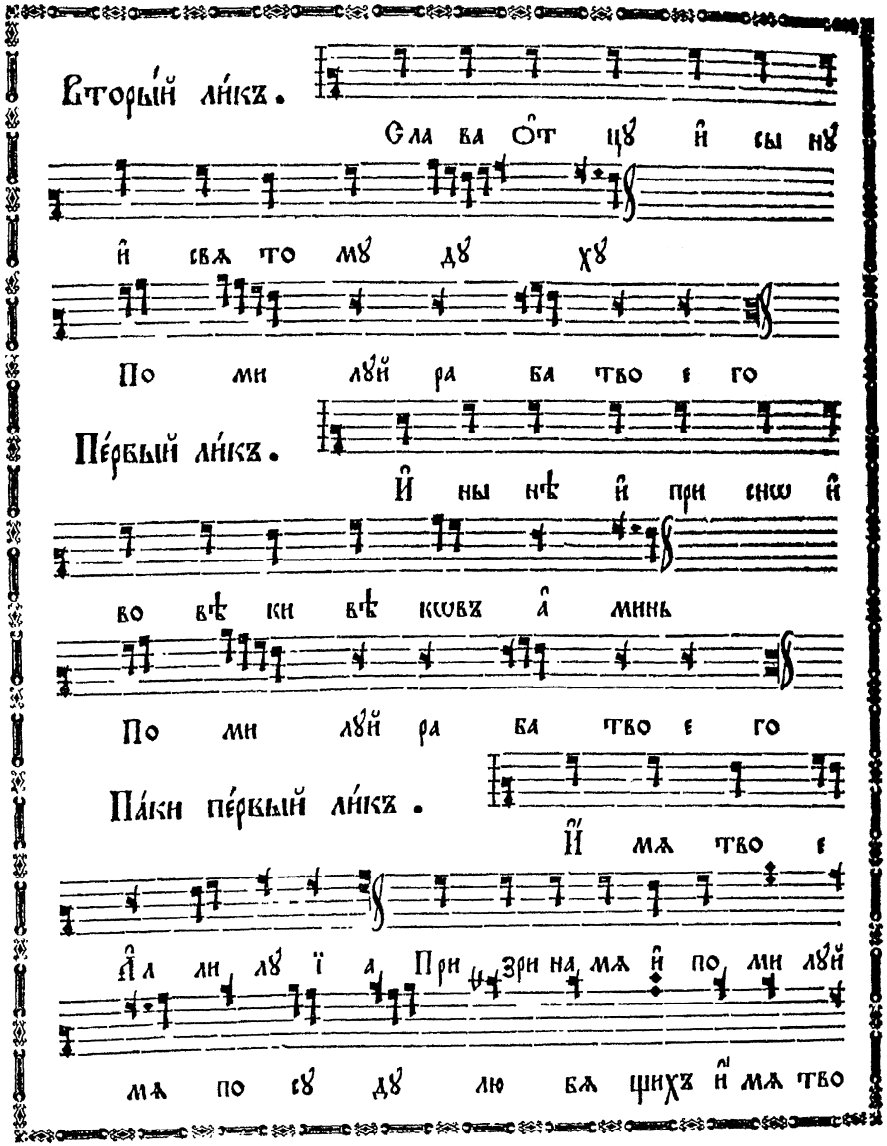

во вѣ ки вѣ кѡвъ а҆ минь

По ми лꙋй ра ба тво е го

Па́ки пе́рвый ли́къ.

И҆ мѧ тво е

А҆л ли лꙋ ї а При зри на мѧ и҆ по ми лꙋй

мѧ по сꙋ дꙋ лю бѧ щихъ и҆ мѧ тво

Вторы́й ли́къ.

е А҆л ли лꙋ ї а

Гласъ мой ᲂу҆ слы ши го спо ди

по ми ло сти тво ей по сꙋд бѣ

тво ей жи ви мѧ А҆л ли лꙋ ї а

Пе́рвый ли́къ.

Жи ва бꙋ детъ дꙋ ша мо

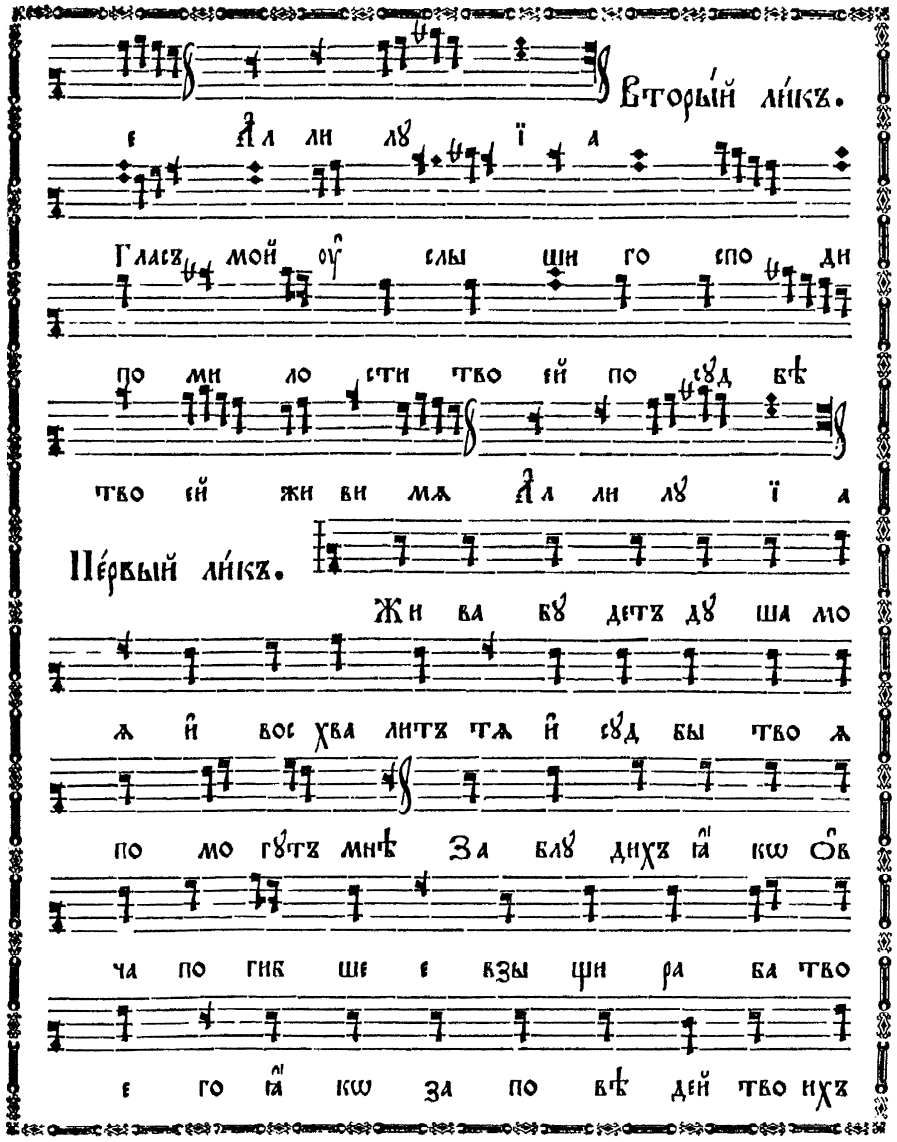

ѧ и҆ вос хва литъ тѧ и҆ сꙋд бы тво ѧ

по мо гꙋтъ мнѣ За блꙋ дихъ ꙗ҆ кѡ ѻ҆в

ча по гиб ше е взы щи ра ба тво

е го ꙗ҆ кѡ за по вѣ дей тво ихъ

Два́жды.

не за быхъ

Бла го сло венъ є̑ си го спо ди на ꙋ

чи мѧ ѡ̑ прав да нї ємъ тво имъ

Свѧ тыхъ ликъ ѡ̑ брѣ те и̑с точ никъ жи

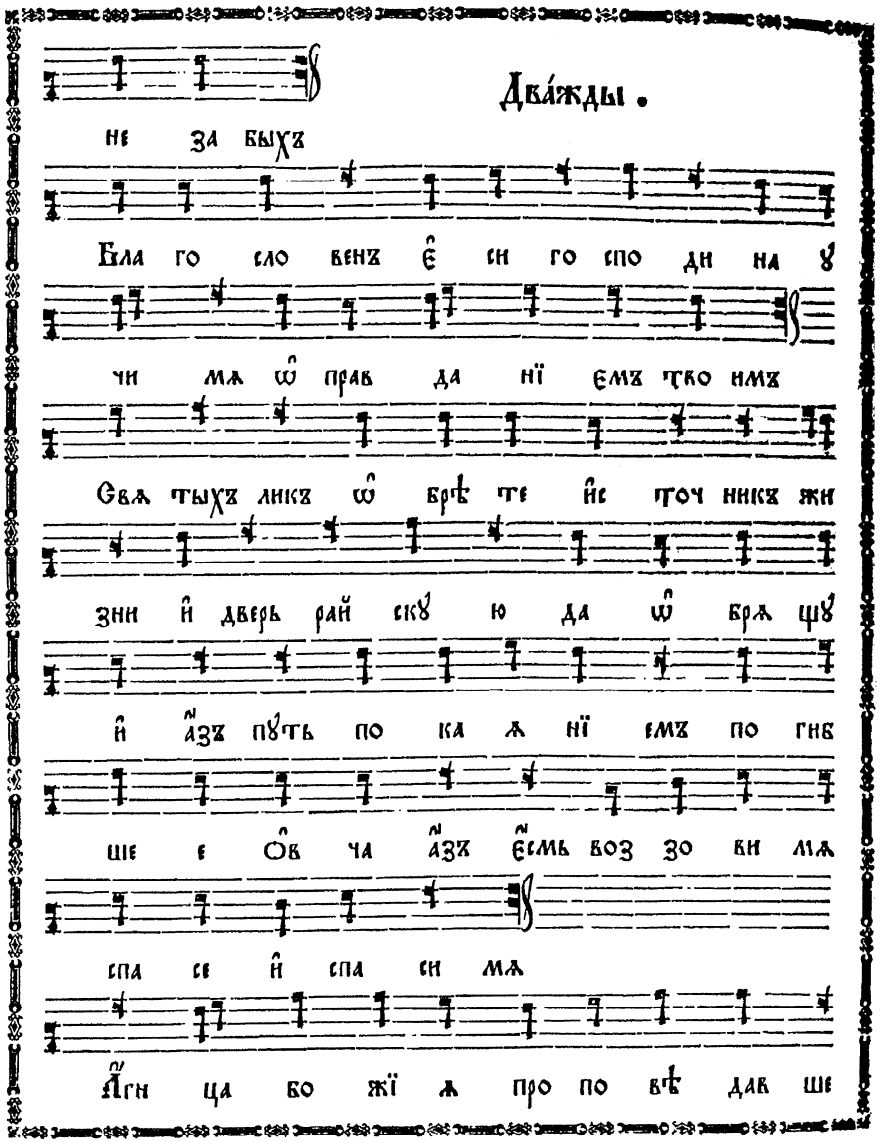

зни и̑ дверь рай скꙋ ю да ѡ̑ брѧ щꙋ

и̑ а̑зъ пꙋть по ка ѧ нї ємъ по гиб

ше є ѻ̑в ча а̑зъ є̑смь воз зо ви мѧ

спа се и̑ спа си мѧ

А̑гн ца бо жї ѧ про по вѣ дав ше

и̑ за кла ни быв ше ꙗ̑ ко же

а̑гн цы и̑ к҆жи зни не ста рѣ є мѣй

свѧ тї и и̑ при сно сꙋщ нѣй пре ставль

ше сѧ то го при лѣж нѡ мꙋ чє ни цы

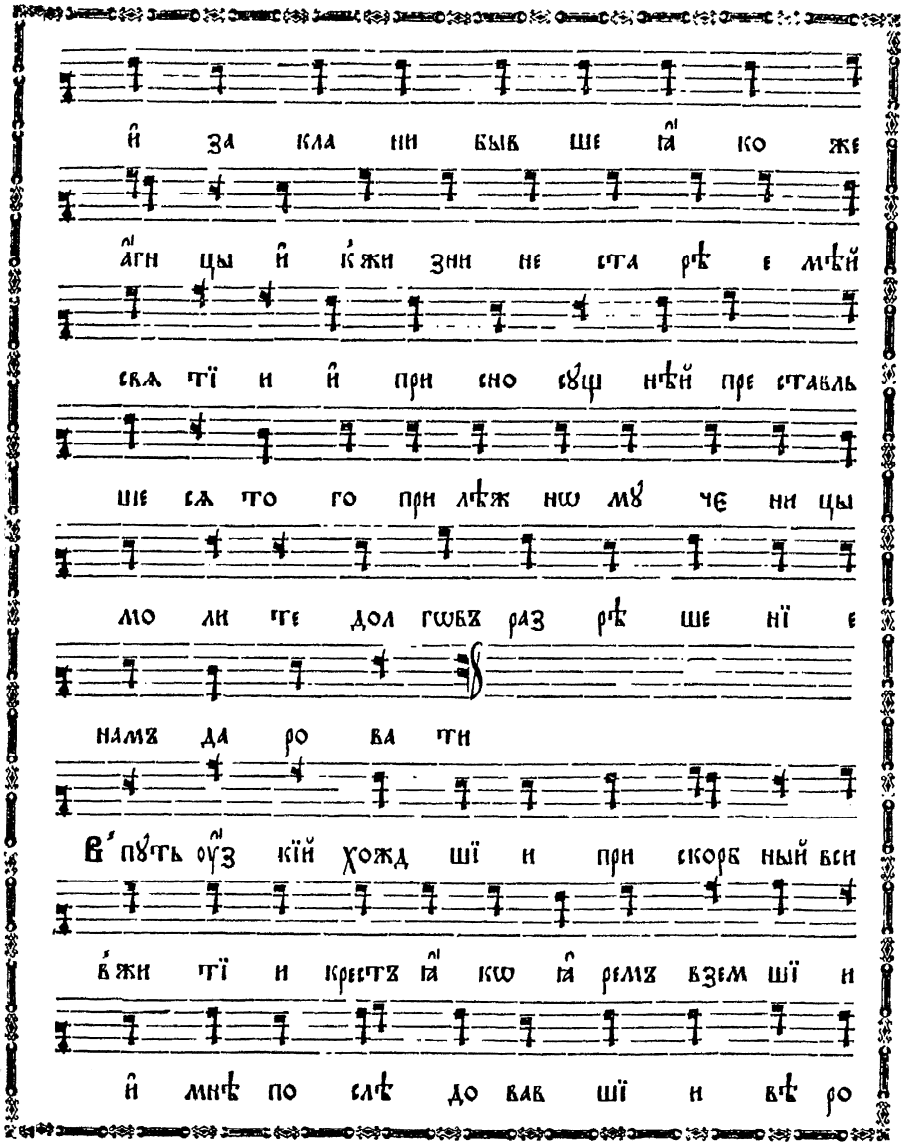

мо ли те дол гѡвъ раз рѣ ше нї є

намъ да ро ва ти

В҆ пꙋть оу̑з кїй хожд шї и при скорб ный вси

в҆жи тї и крестъ ꙗ̑ кѡ ꙗ̑ ремъ взем шї и

и̑ мнѣ по слѣ до вав шї и вѣ ро

ю прї и ди те на сла ди те сѧ

и҃х же оу҆ го то вахъ вамъ по че стей

и҆ вѣн цѡвъ не бес ныхъ

О҆ бразъ є҆смь не из ре чен ны ѧ тво е

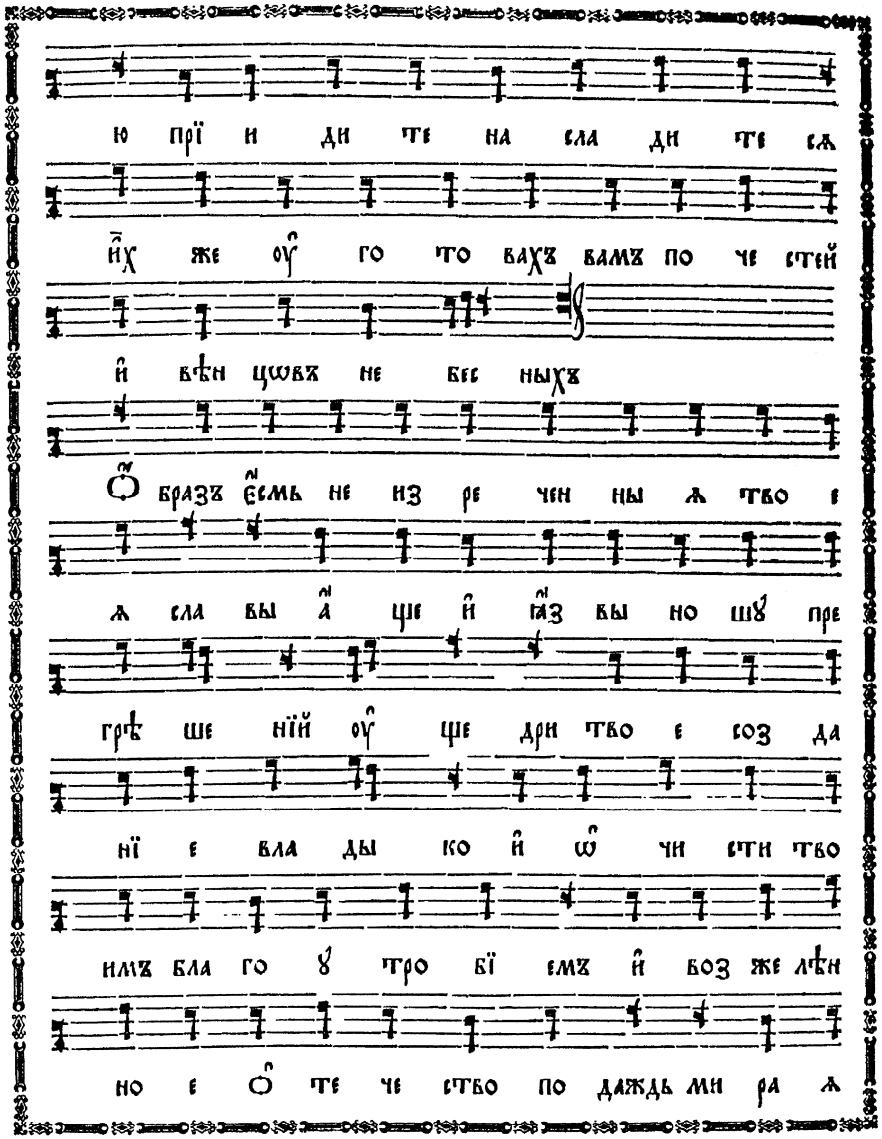

ѧ сла вы а҆ ще и҆ ꙗ҆з вы но шꙋ пре

грѣ ше нїй оу҆ ще дри тво е соз да

нї е вла ды ко и҆ ѡ҆ чи сти тво

имъ бла го ꙋ тро бї емъ и҆ воз же лѣн

но е о҆ те че ство по даждь ми ра ѧ

fol. 264 verso

па ки жи те лѧ мѧ со тво рѧ ѧ

Дре вле оу҆ бѡ ѿ не сꙋ щихъ со зда вый

мѧ и҆ о҆ бра зомъ тво имъ бо же ствен нымъ

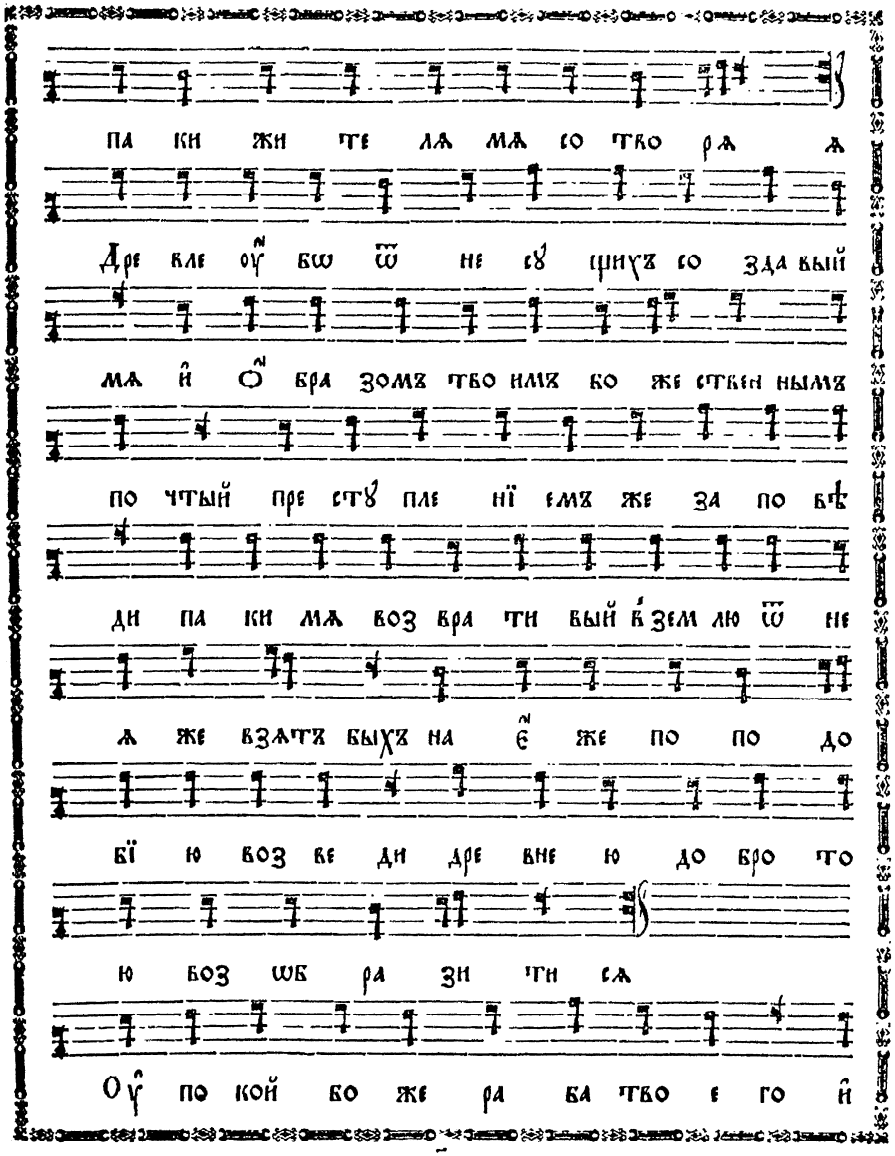

по чтый пре стꙋ пле нї емъ же за по вѣ

ди па ки мѧ воз вра ти вый в҆ зем лю ѿ не

ѧ же взѧтъ быхъ на є҆ же по по до

бї ю воз ве ди дре вне ю до бро то

ю воз ѡб ра зи ти сѧ

Оу҆ по кой бо же ра ба тво е го и҆

ѯ҃з

fol. 265

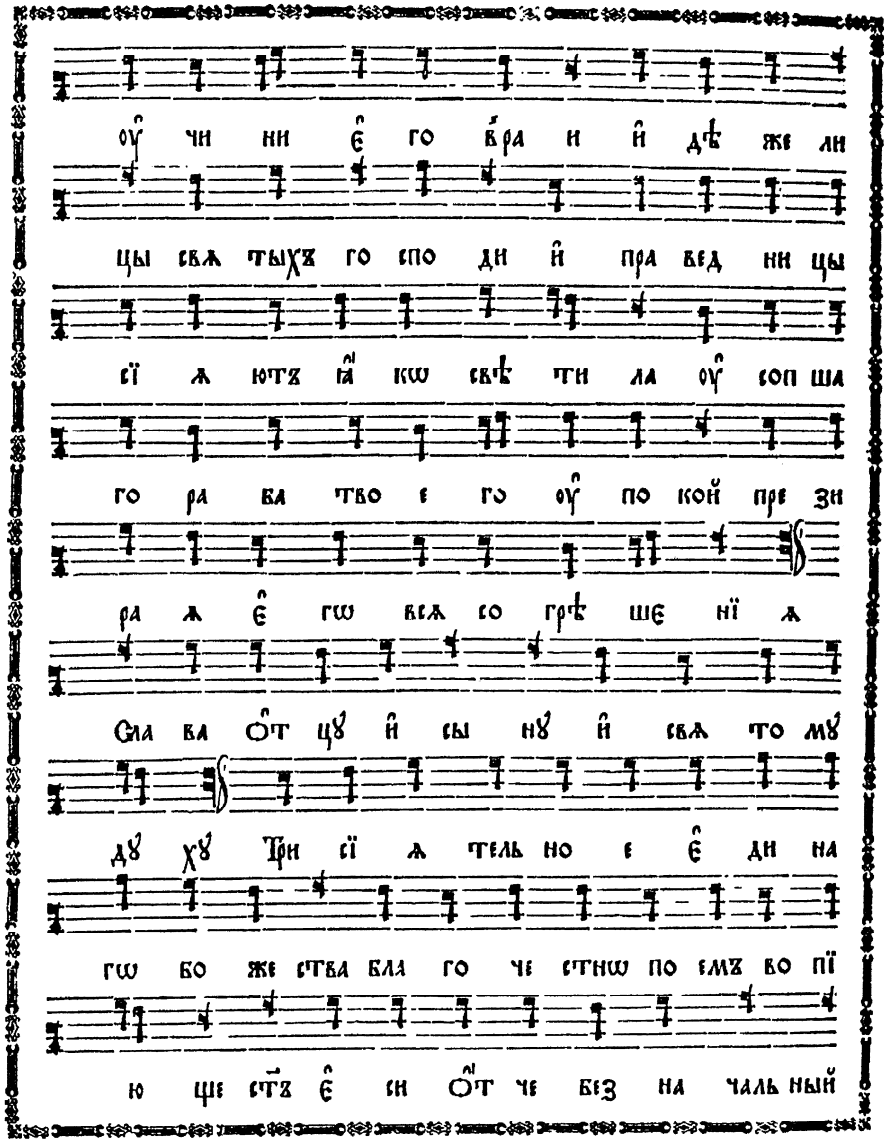

оу҆ чи ни є҆ го в҆ра и и҆ дѣ же ли
цы свѧ тыхъ го спо ди и҆ пра вед ни цы
сї ѧ ютъ ꙗ҆ кѡ свѣ ти ла оу҆ соп ша
го ра ба тво е го оу҆ по кой пре зи
ра ѧ є҆ гѡ всѧ со грѣ ше нї ѧ
Сла ва ѻ҆т цꙋ и҆ сы нꙋ и҆ свѧ то мꙋ
дꙋ хꙋ Три сї ѧ тель но е є҆ ди на
гѡ бо же ства бла го че стнѡ по емъ во пї
ю ще ст҃ъ є҆ си ѻ҆т че без на чаль ный

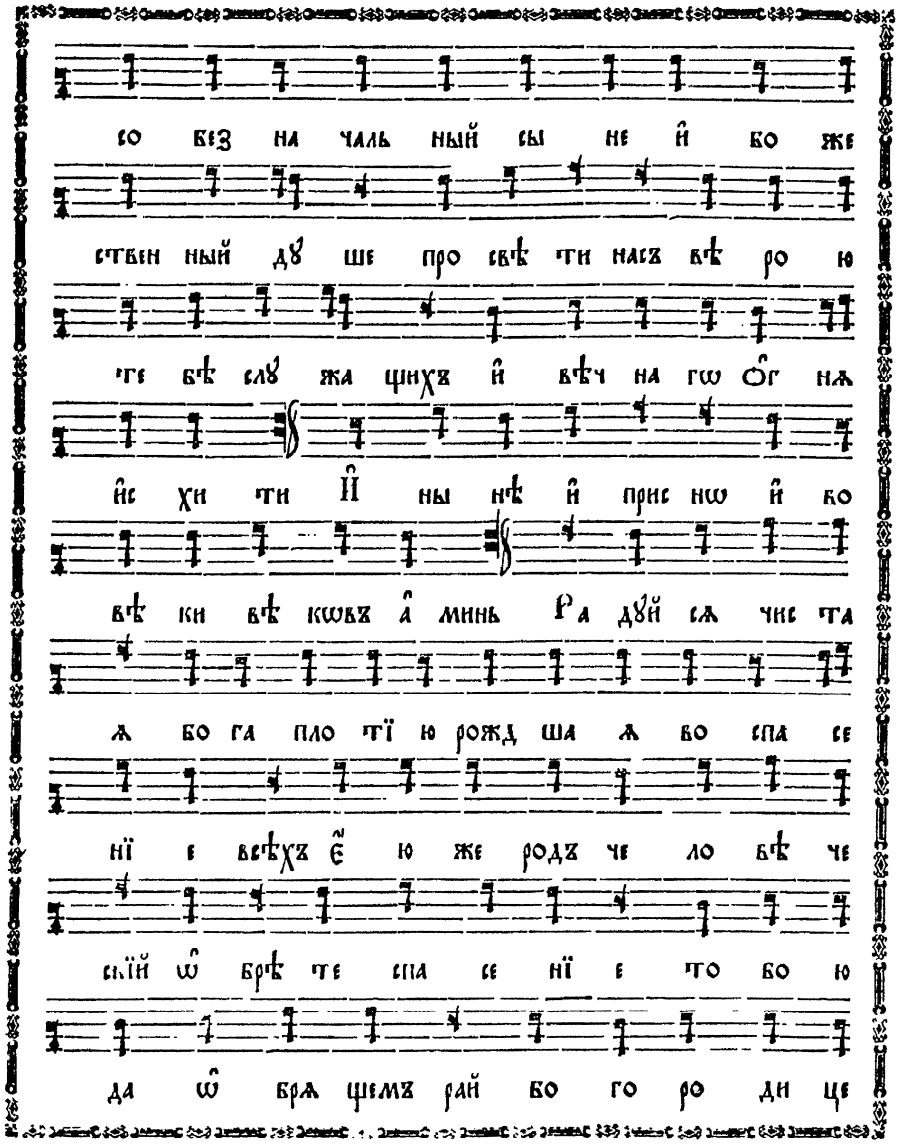

со без на чаль ный сы не и҆ бо же
ствен ный дꙋ ше про свѣ ти насъ вѣ ро ю
те бѣ слꙋ жа щихъ и҆ вѣч на гѡ ѻ҆г нѧ
и҆с хи ти И҆ ны нѣ и҆ прис нѡ и҆ во
вѣ ки вѣ кѡвъ а҆ минь Ра дꙋй сѧ чис та
ѧ бо га пло тї ю рожд ша ѧ во спа се
нї е всѣхъ є҆ ю же родъ че ло вѣ че
скїй ѡ҆ брѣ те спа се нї е то бо ю
да ѡ҆ брѧ щемъ рай бо го ро ди це

чи ста ѧ бла го сло вен на ѧ

А҆л ли лꙋ ї а а҆л ли лꙋ ї а а҆л ли

лꙋ ї а сла ва те бѣ бо же

трижды:

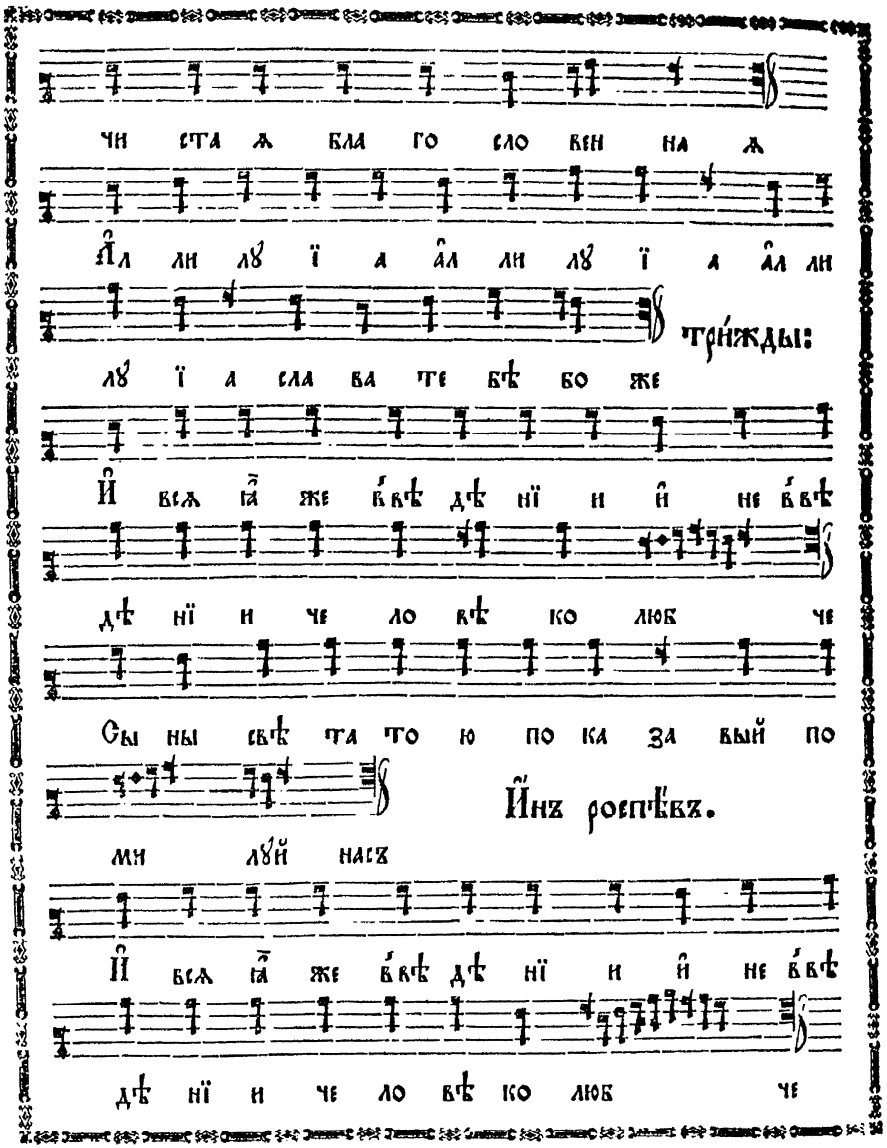

И҆ всѧ ꙗ҃ же в҆вѣ дѣ нї и и҆ не в҆вѣ

дѣ нї и че ло вѣ ко люб че

Сы ны свѣ та то ю по ка за вый по

Ѝнъ роспѣвъ.

ми лꙋй насъ

И҆ всѧ ꙗ҃ же в҆вѣ дѣ нї и и҆ не в҆вѣ

дѣ нї и че ло вѣ ко люб че

fol. 266 verso

Сы ны свѣ та то ю по ка за вый

по ми лꙋй насъ

Оу҆ по кой го спо ди дꙋ шꙋ оу҆ соп

ша гѡ ра ба тво е гѡ

Сла ва О҆т цꙋ и҆ сы нꙋ и҆ свѧ то

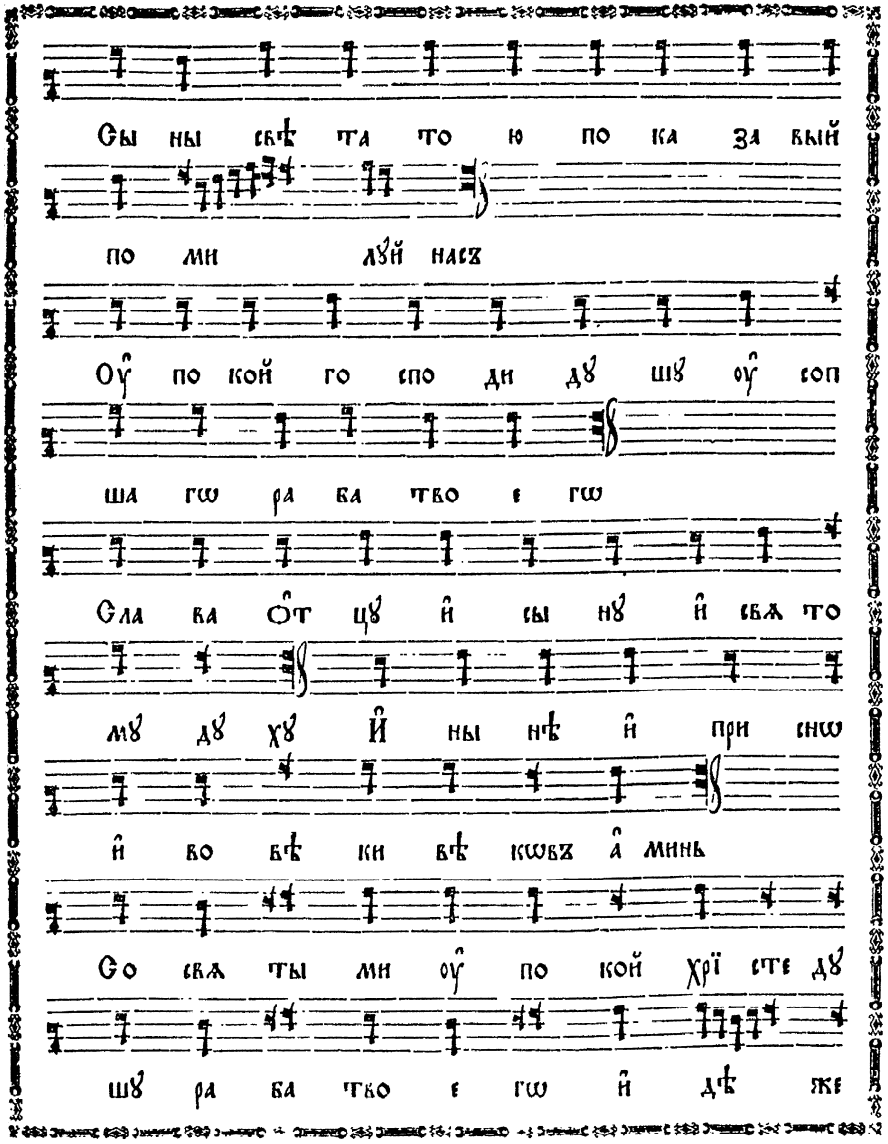

мꙋ дꙋ хꙋ И҆ ны нѣ и҆ при снѡ

и҆ во вѣ ки вѣ кѡвъ а҆ минь

Со свѧ ты ми оу҆ по кой хрї сте дꙋ

шꙋ ра ба тво е гѡ и҆ дѣ же

fol. 267

нѣсть бо лѣзнь ни пе чаль ни воз ды

ха нї е но жизнь без ко

неч на ѧ

Йнъ роспѣвъ.

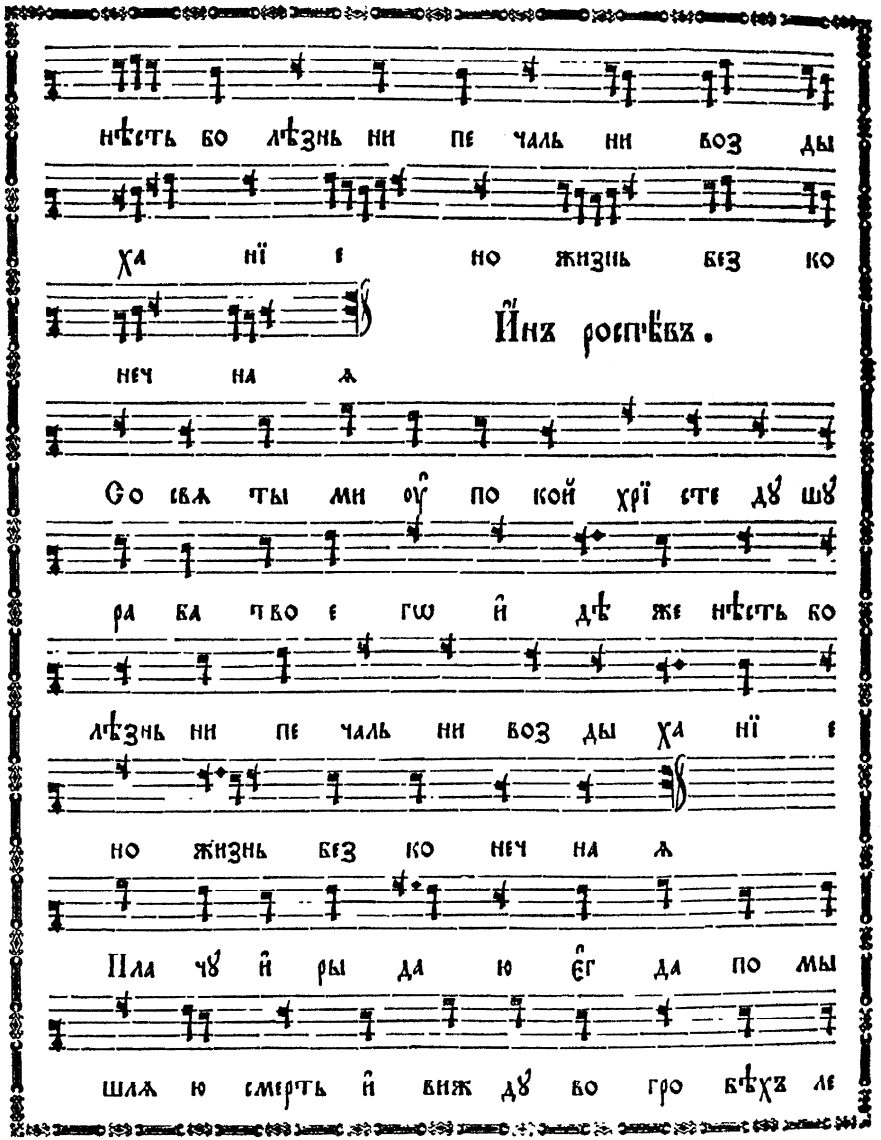

Со свѧ ты ми оу по кой хрї сте дꙋ шꙋ

ра ба тво е гѡ и дѣ же нѣсть бо

лѣзнь ни пе чаль ни воз ды ха нї е

но жизнь без ко неч на ѧ

Пла чꙋ и ры да ю єг да по мы

шлѧ ю смерть и виж дꙋ во гро бѣхъ ле

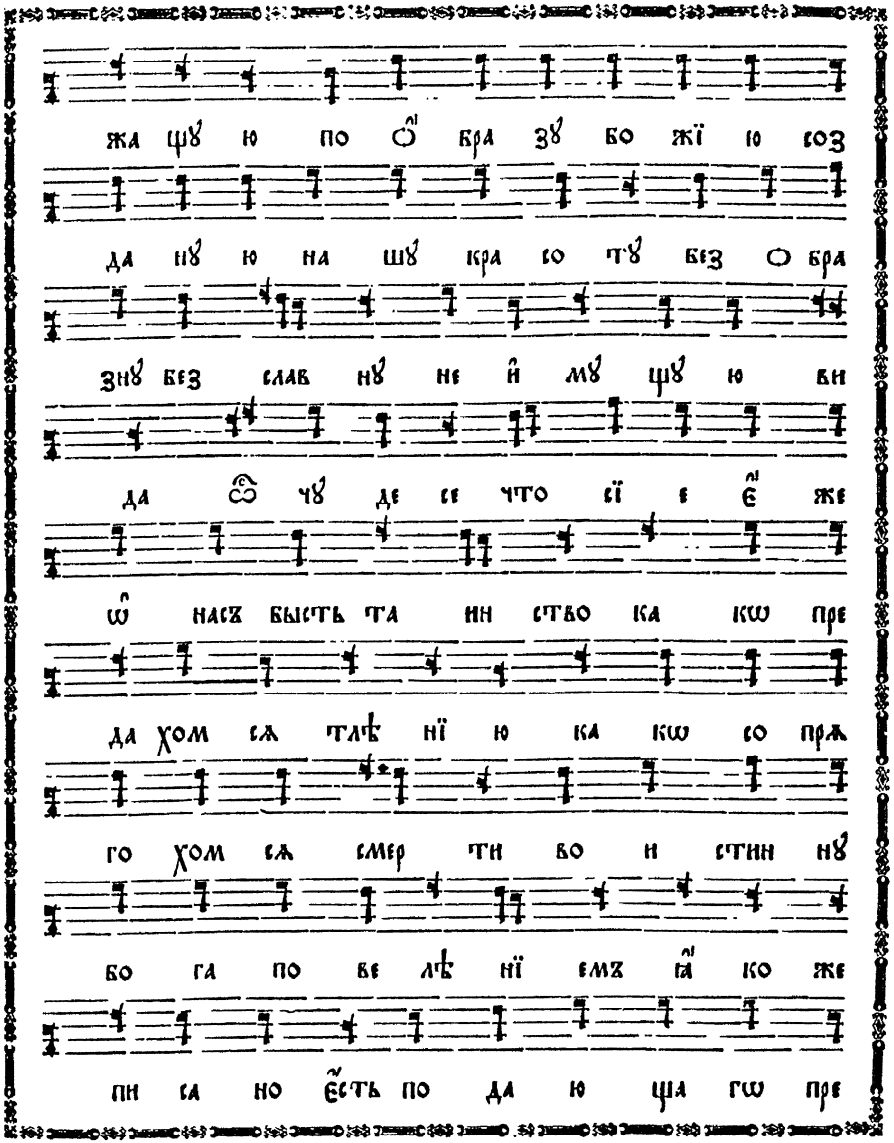

жа щꙋ ю по ѻ бра зꙋ бо жї ю соз

да нꙋ ю на шꙋ кра со тꙋ без о бра

знꙋ без слав нꙋ не и мꙋ щꙋ ю ви

да ѿ чꙋ де се что сї е є же

ѡ насъ бысть та ин ство ка кѡ пре

да хом сѧ тлѣ нї ю ка кѡ со прѧ

го хом сѧ смер ти во и стин нꙋ

бо га по ве лѣ нї емъ ꙗ ко же

пи са но єсть по да ю ща гѡ пре

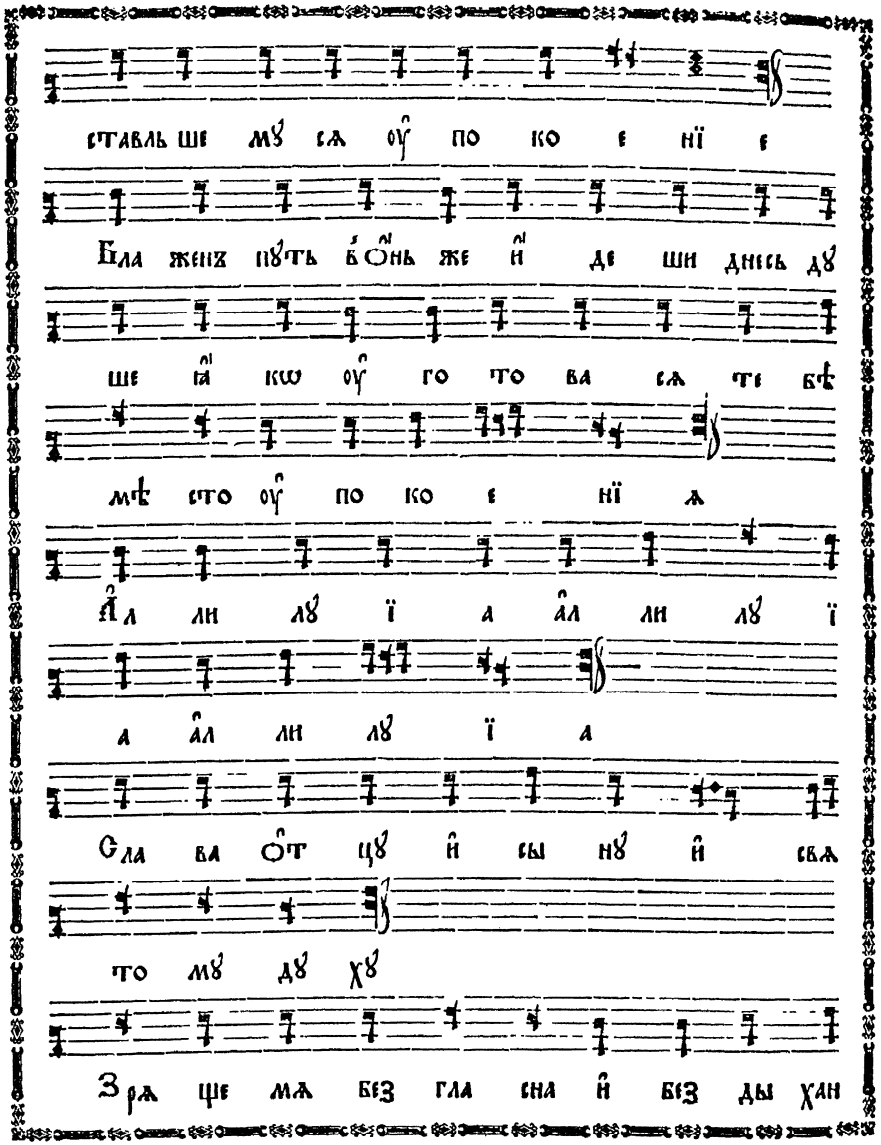
Ѻ҆вихо́дъ
ставль ше мꙋ сѧ оу҆ по ко е нї е
Бла женъ пꙋть в҆ о҆нь же и҆ де ши днесь дꙋ
ше ꙗ҆ кѡ оу҆ го то ва сѧ те бѣ
мѣ сто оу҆ по ко е нї ѧ
А҆л ли лꙋ ї а а҆л ли лꙋ ї
а а҆л ли лꙋ ї а
Сла ва о҆т цꙋ и҆ сы нꙋ и҆ свѧ
то мꙋ дꙋ хꙋ
Зрѧ ще мѧ без гла сна и҆ без ды хан

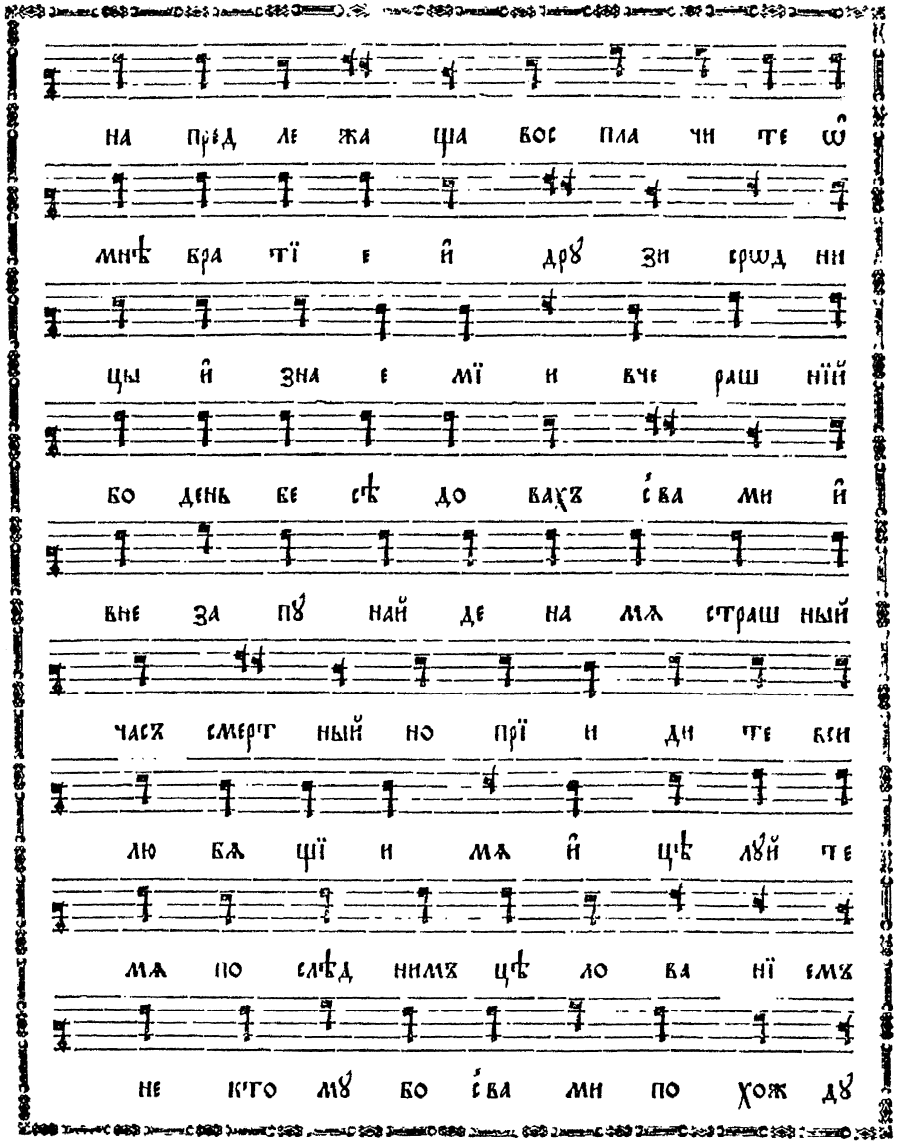
цр҃ко́вный
сѯд
на пред ле жа ща вос пла чи те ѡ҆
мнѣ бра тї е и҆ дрꙋ зи срѡд ни
цы и҆ зна е мї и вче раш нїй
бо день бе сѣ до вахъ с҆ва ми и҆
вне за пꙋ най де на мѧ страш ный
часъ смерт ный но прї и ди те вси
лю бѧ щї и мѧ и҆ цѣ лꙋй те
мѧ по слѣд нимъ цѣ ло ва нї емъ
не кто мꙋ бо с҆ва ми по хож дꙋ
ѯн

fol. 268 verso

fol. 269

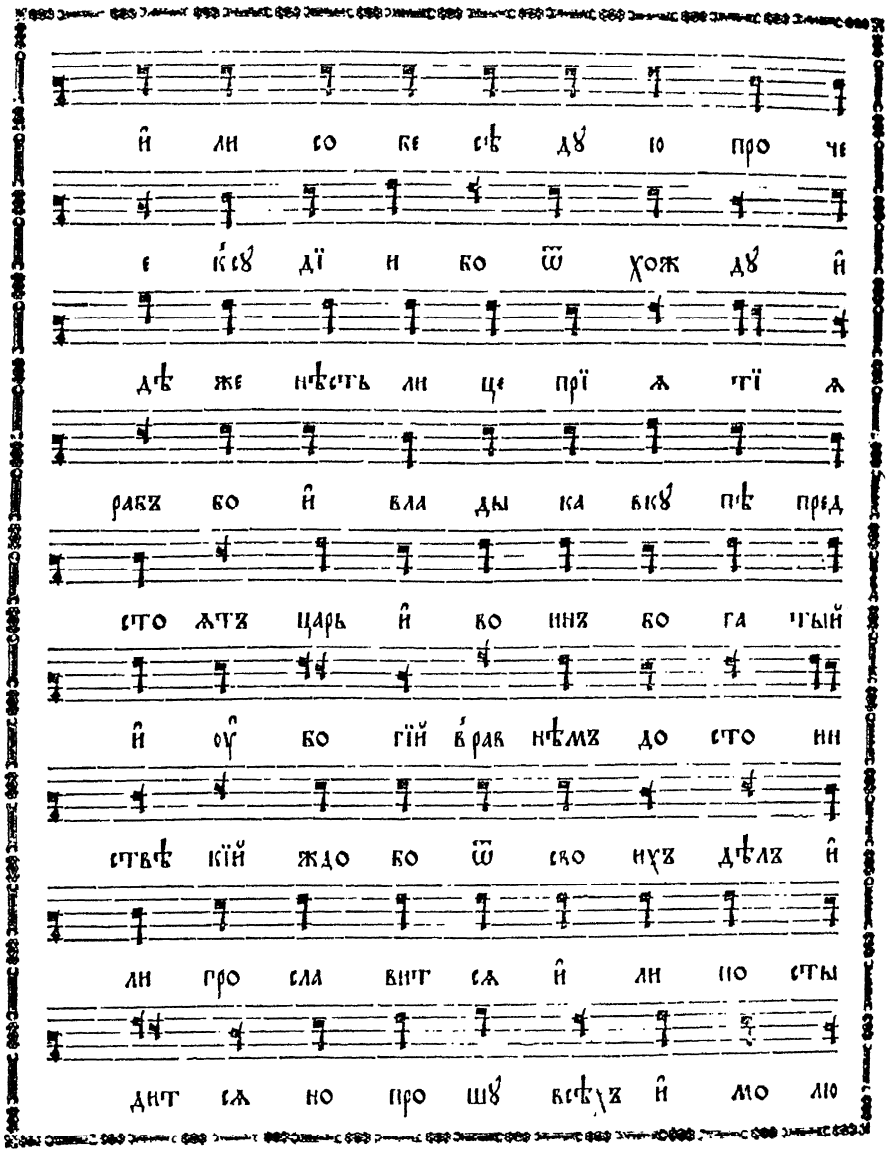
и҆ ли со бе сѣ дꙋ ю про че
е к҆сꙋ дї и бо ѿ хож дꙋ и҆
дѣ же нѣсть ли це прї ѧ тї ѧ
рабъ бо и҆ вла ды ка вкꙋ пѣ пред
сто ѧтъ царь и҆ во инъ бо га тый
и҆ оу҆ бо гїй в҆рав нѣмъ до сто ин
ствѣ кїй ждо бо ѿ сво ихъ дѣлъ и҆
ли гро сла вит сѧ и҆ ли по сты
дит сѧ но про шꙋ всѣхъ и҆ мо лю

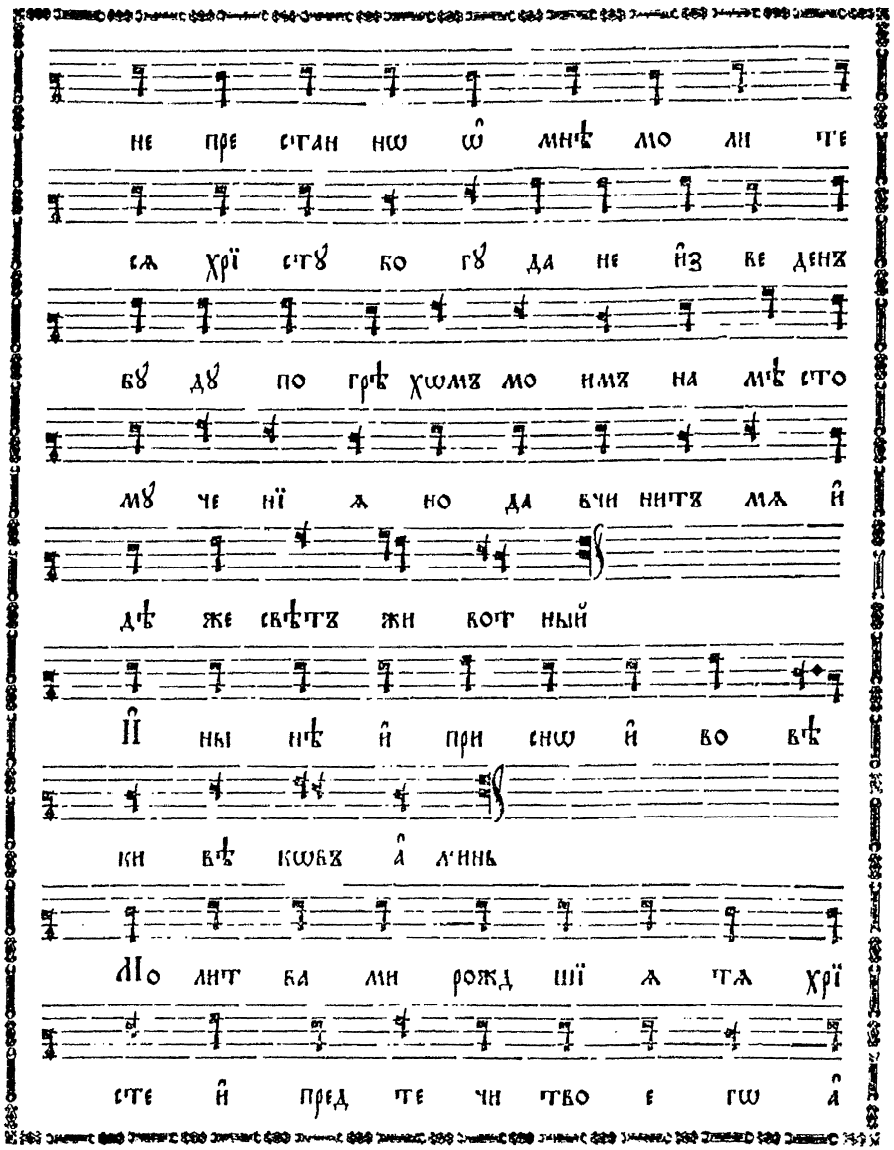
не пре стан нѡ ѡ҆ мнѣ мо ли те
сѧ хрї стꙋ бо гꙋ да не и҆з ве денъ
бꙋ дꙋ по грѣ хѡмъ мо имъ на мѣ сто
мꙋ че нї ѧ но да вчи нитъ мѧ и҆
дѣ же свѣтъ жи вот ный
И҆ ны нѣ и҆ при снѡ и҆ во вѣ
ки вѣ кѡвъ а҆ м҆инь
Мо лит ва ми рожд шї ѧ тѧ хрї
сте и҆ пред те чи тво е гѡ а҆

fol. 269 verso

fol. 270

по сто лѡвъ про ро кѡвъ і҆ е рар

хѡвъ пре по доб ныхъ и҆ пра вед ныхъ и҆

всѣхъ свѧ тыхъ оу҆ соп ша го ра ба

тво е го оу҆ по кой

Вѣч на ѧ па мѧть вѣч на ѧ па

мѧть вѣч на ѧ па мѧть

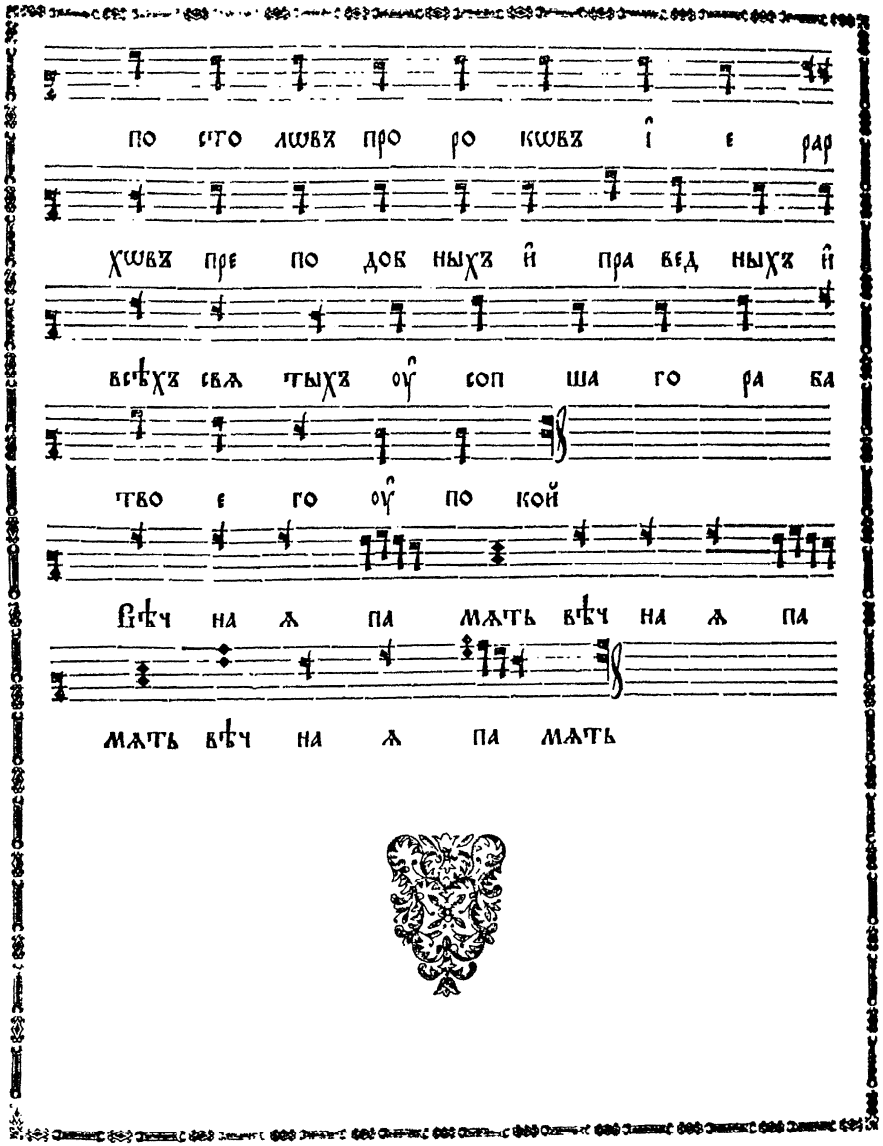

Наннѹ҆хі́да. По ѻ҆бы́чномъ нача́лѣ и҆ по ѱалмѣ̀, є҆ктенїа̀ поко́йна.

Ли́къ.

Го спо ди по ми лꙋй

Го спо ди по ми лꙋй Те бѣ го спо ди А҆ минь

Зна́менна гѡ росѣ́ва

Гла́съ и҃.

А҆л ли лꙋ ї а а҆л ли лꙋ

Три́жды.

ї а а҆л ли лꙋ ї а

Твор ца и҆ зи жди те лѧ и҆ бо

Два́жды.

га на ше го

Бо го ро ди це без не вѣ стна ѧ

вѣр ныхъ спа се нї е

Бла же ни не по роч нї и в пꙋть

По мѧ ни го спо ди дꙋ шы рабъ тво ихъ

Хо дѧ щї и в за ко нѣ го спо дни

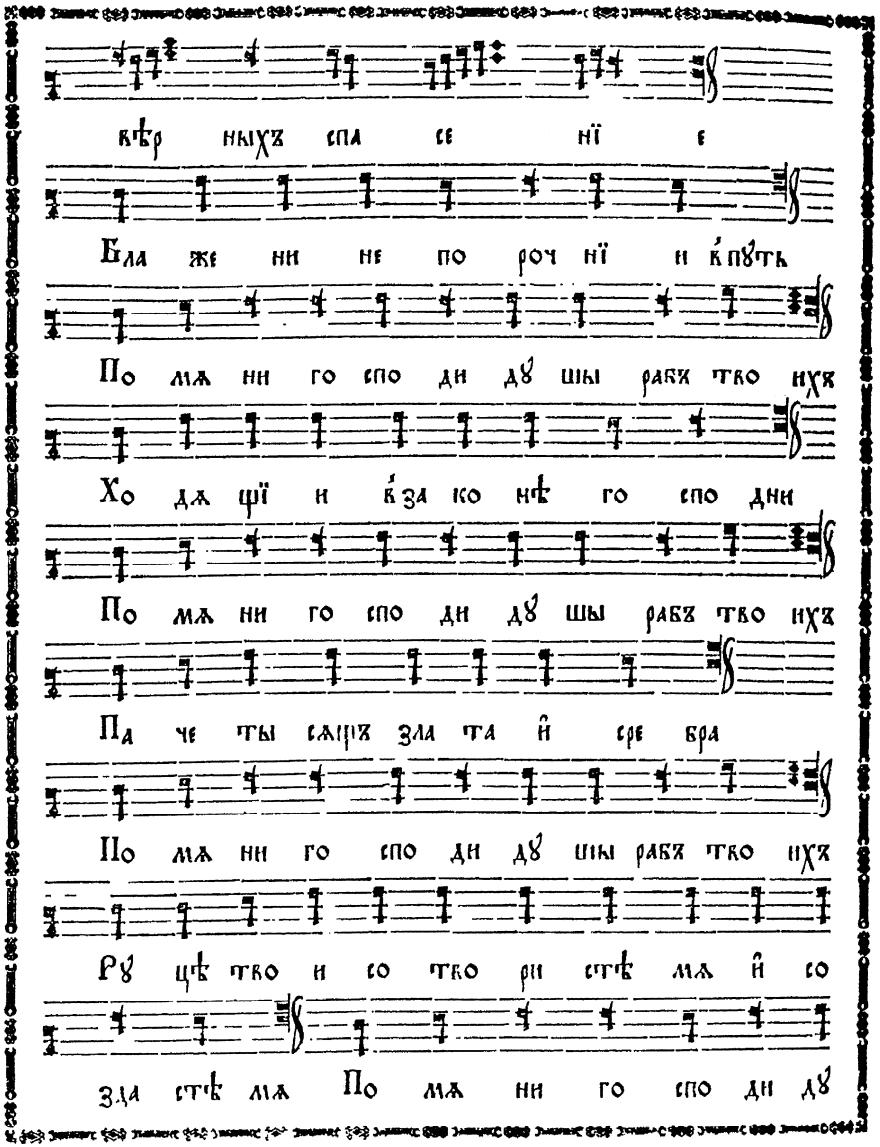

По мѧ ни го спо ди дꙋ шы рабъ тво ихъ

Па че ты сѧщъ зла та и̂ сре бра

По мѧ ни го спо ди дꙋ шы рабъ тво ихъ

Рꙋ цѣ тво и со тво ри стѣ мѧ и̂ со

зда стѣ мѧ По мѧ ни го спо ди дꙋ

шы рабъ тво ихъ Ꙗ҆ кѡ а҆ ще бы не

за конъ твой по ꙋ чѣ нї е мо е былъ

то гда оу҆ бѡ по гиблъ быхъ во сми ре

нї и мо емъ во вѣкъ не за бꙋ дꙋ

ѡ̂ прав да нїй тво ихъ ꙗ҆ кѡ в нихъ ѡ̂

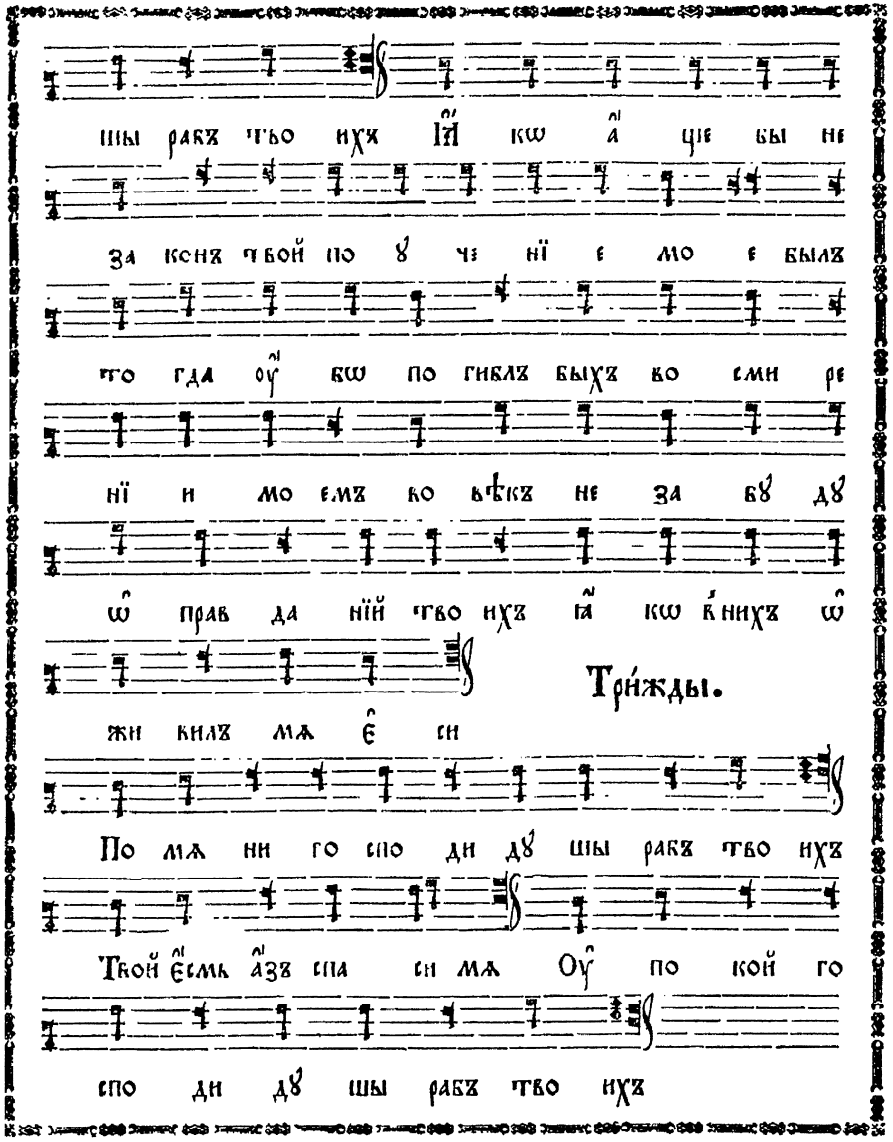

Три́жды.

жи вилъ мѧ є̂ си

По мѧ ни го спо ди дꙋ шы рабъ тво ихъ

Твой є҆смь а҆зъ спа си мѧ Оу̂ по кой го

спо ди дꙋ шы рабъ тво ихъ

При зри на мѧ и҆ по ми лꙋй мѧ

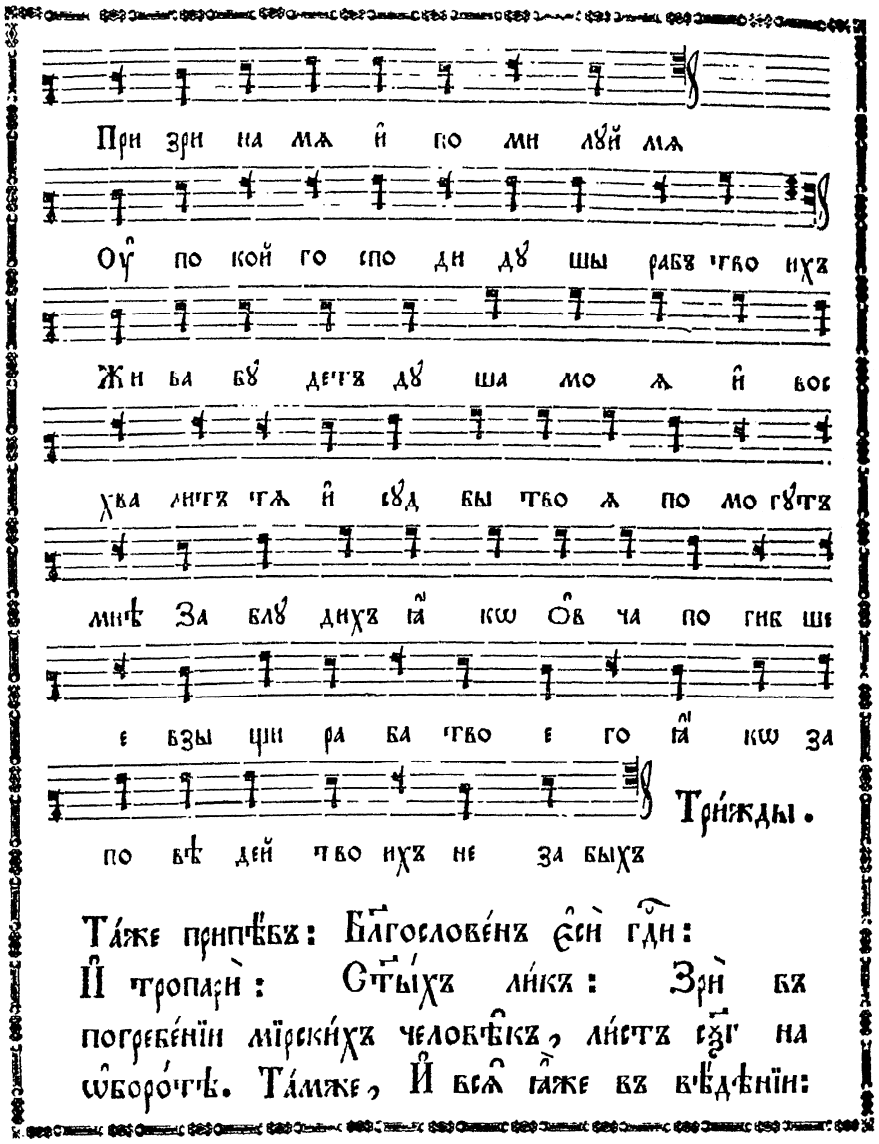

Оу҆ по кой го спо ди дꙋ шы рабъ тво ихъ

Жи ва бꙋ детъ дꙋ ша мо ѧ и҆ вос

хва литъ тѧ и҆ сꙋд бы тво ѧ по мо гꙋтъ

мнѣ За блꙋ дихъ ꙗ҆ кѡ ѻ҆в ча по гиб ше

е взы щи ра ба тво е го ꙗ҆ кѡ за

по вѣ дей тво ихъ не за быхъ

Три́жды.

Та́же припѣ́въ: Бл҃гослове́нъ є҆сѝ гд҃и:
И҆ тропарѝ: Ст҃ы́хъ ли́къ: Зрѝ въ
погребе́нїи мїрски́хъ человѣ́къ, ли́стъ сѯг҃ на
ѡ҆боро́тѣ. Та́мже, И҆ всѧ̑ ꙗ҆̀же въ вѣ́дѣнїи:

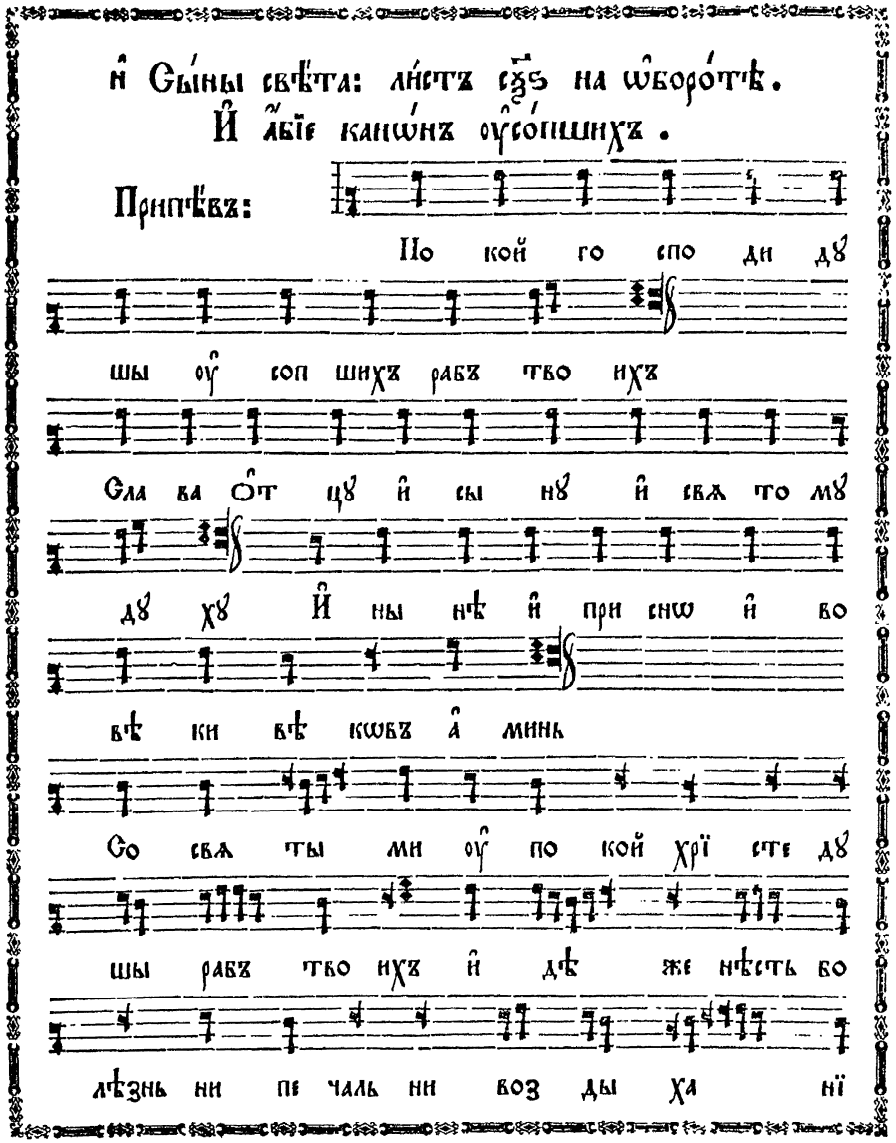

и҆ Сы́ны свѣ́та: ли́стъ сѯ҃ѕ на ѡ҆боро́тѣ.
И҆ а҆́бїе канѡ́нъ оу҆со́пшихъ.

Припѣ́въ:

По кой го спо ди дꙋ

шы оу҆ соп шихъ рабъ тво ихъ

Сла ва ѻ҆т цꙋ и҆ сы нꙋ и҆ свѧ то мꙋ

дꙋ хꙋ И҆ ны нѣ и҆ при снѡ и҆ во

вѣ ки вѣ кѡвъ а҆ минь

Со свѧ ты ми оу҆ по кой хрї сте дꙋ

шы рабъ тво ихъ и҆ дѣ же нѣсть бо

лѣзнь ни пе чаль ни воз ды ха нї

е но жизнь без ко неч на ѧ

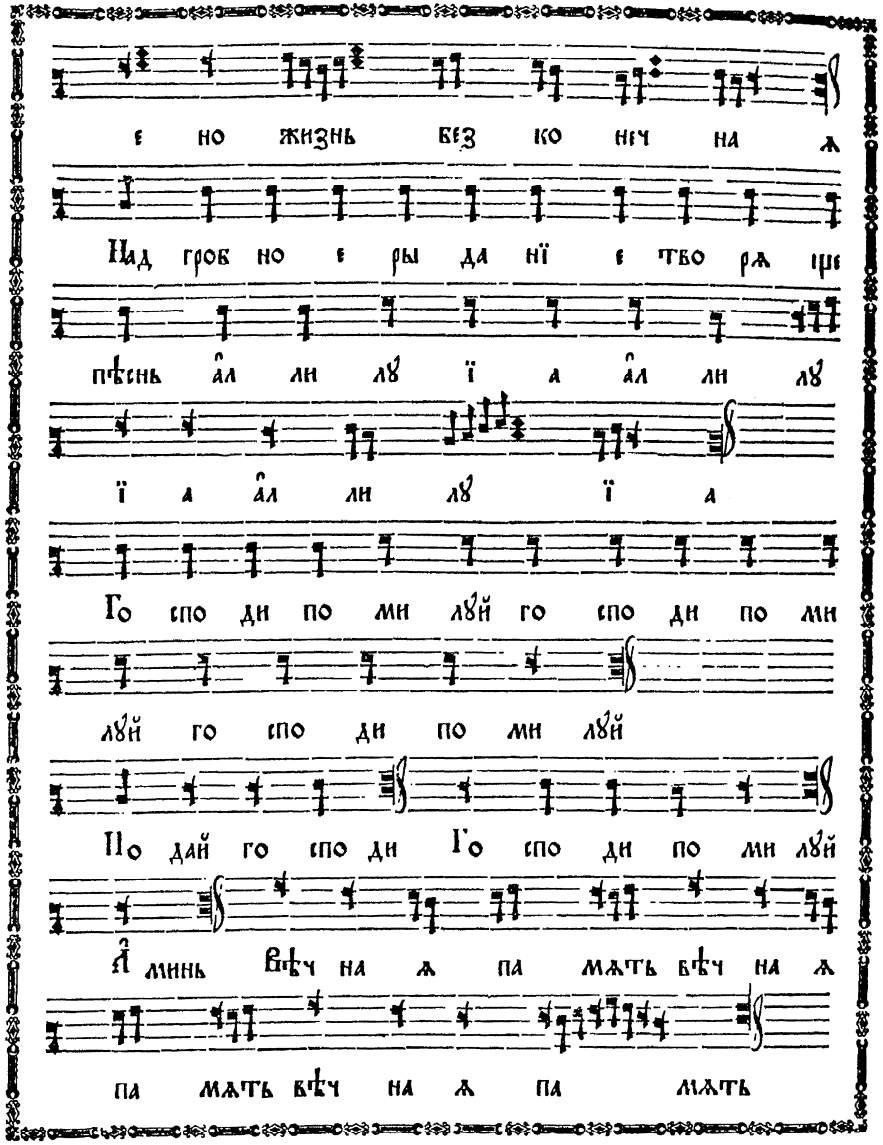

Над гроб но е ры да нї е тво рѧ ще

пѣснь а̑л ли лꙋ ї а а̑л ли лꙋ

ї а а̑л ли лꙋ ї а

Го спо ди по ми лꙋй го спо ди по ми

лꙋй го спо ди по ми лꙋй

По дай го спо ди Го спо ди по ми лꙋй

А̑ минь вѣч на ѧ па мѧть вѣч на ѧ

па мѧть вѣч на ѧ па мѧть

Паннѵ̑хі́да. По ѻ̑бы́чномъ нача́лѣ и̑ по ѱалмѣ̀, є̑ктенїа̀ поко́йна.

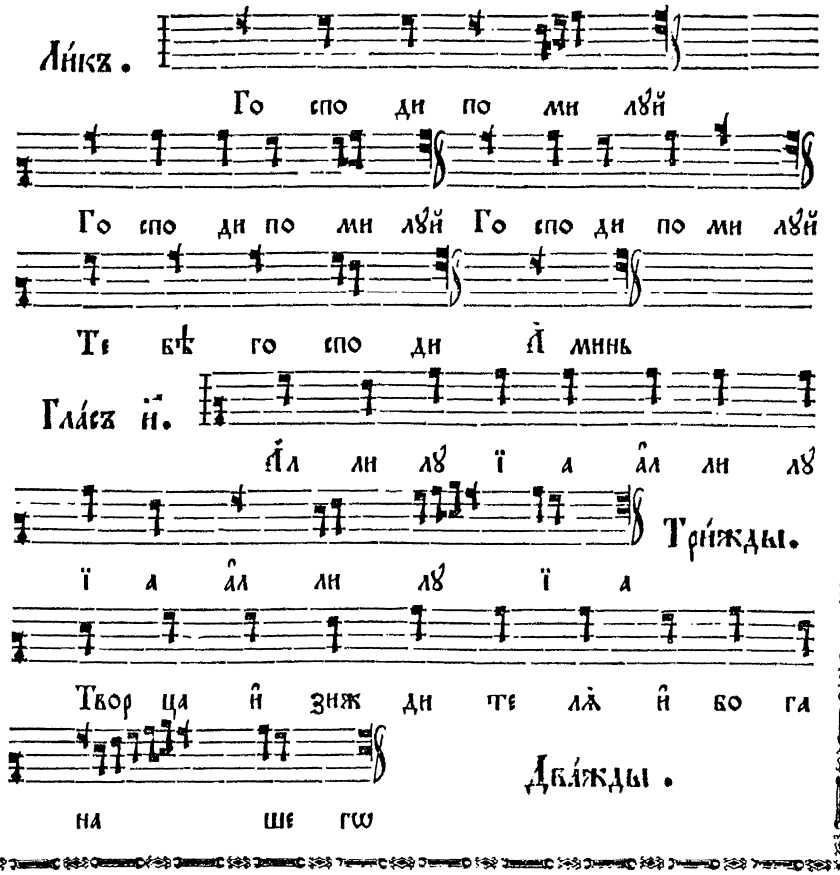

Ли́къ.

Го спо ди по ми лꙋй

Го спо ди по ми лꙋй Го спо ди по ми лꙋй

Те бѣ го спо ди А̑ минь

Кі́евскагѡ роспѣва

Гла́съ и̑.

А̑л ли лꙋ ї а а̑л ли лꙋ

Три́жды.

ї а а̑л ли лꙋ ї а

Твор ца и̑ зиж ди те лѧ̀ и̑ бо га

Два́жды.

на ше гѡ

fol. 273 verso

fol. 274

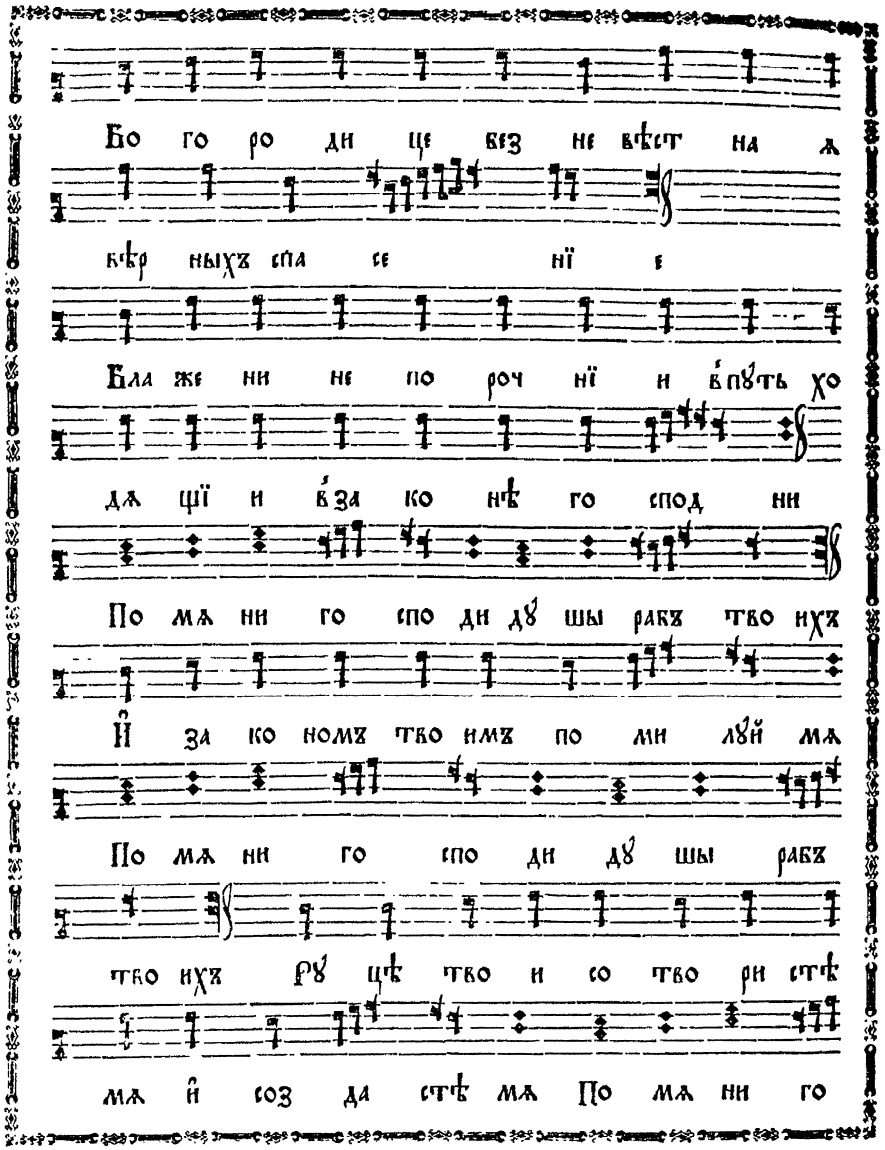
Бо го ро ди це без не вѣ́ст на ѧ
вѣ́р ных спа се нїе
Бла же ни не по роч нїи и бу́дут хо
дя щїи и бу́дут по ко нѣ́ го сподни
По мя ни го спо ди ду́ шы рабѣ́ тво ихъ
Й за ко номъ тво имъ по ми луй мя
По мя ни го спо ди ду́ шы рабѣ
тво ихъ ру́ цѣ тво и со тво ри стѣ
мя й соз да стѣ мя По мя ни го

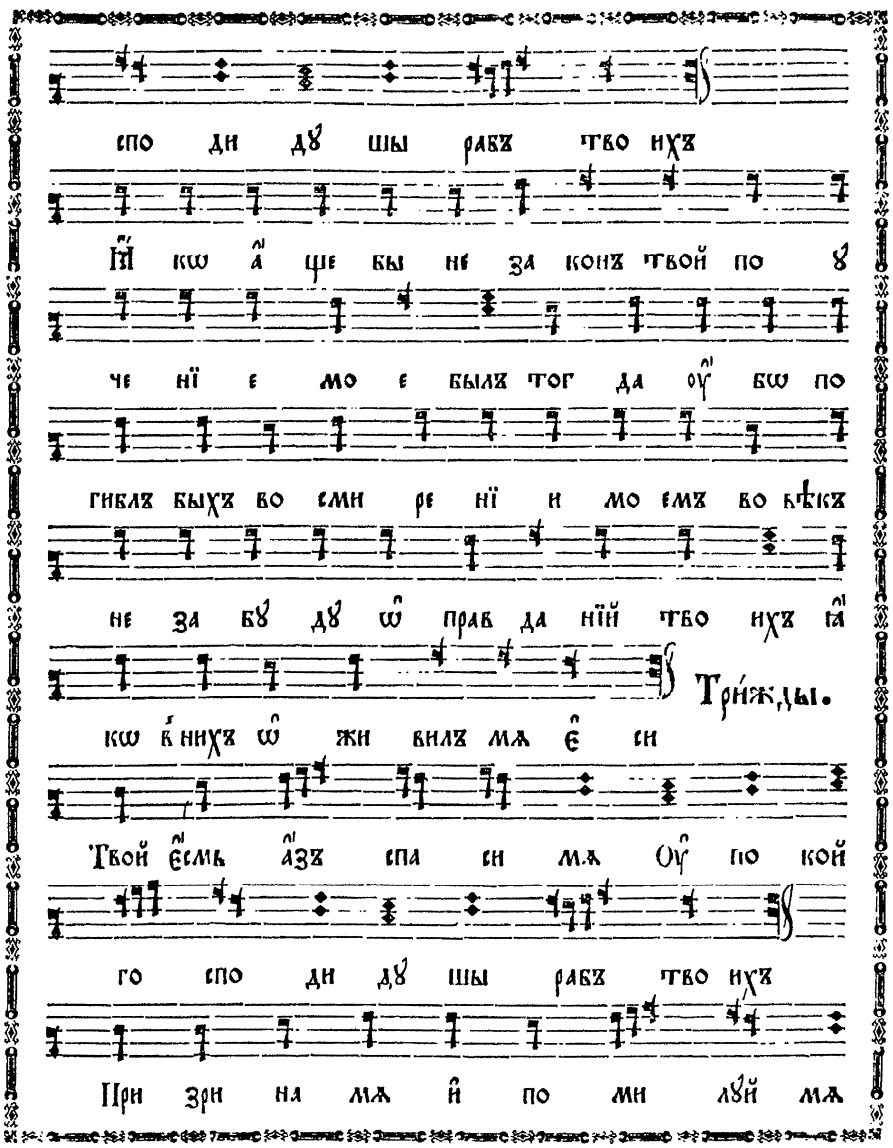
спо ди ду́ шы рабѣ́ тво ихъ
Йкѡ а́ це бы не за конъ твой по ду
че нїе мо е былъ тог да оу́ бѡ по
гибъ бы́хъ во сми ре нїи мо емъ во бѣ́дѣ
не за бу́ ду ѡ́ прав да нїй тво ихъ и
Трижды.
кѡ́ нихъ ѡ́ жи вилъ мя е́ си
Твой е́смь а́зъ спа си мя Оу́ по кой
го спо ди ду́ шы рабѣ́ тво ихъ
При зри на мя й по ми луй мя

Оу҆ по кой го спо ди дꙋ шы рабъ тво ихъ

По ми ло сти тво ей и҆ по сꙋд бѣ тво

ей жи ви мѧ Оу҆ по кой го спо

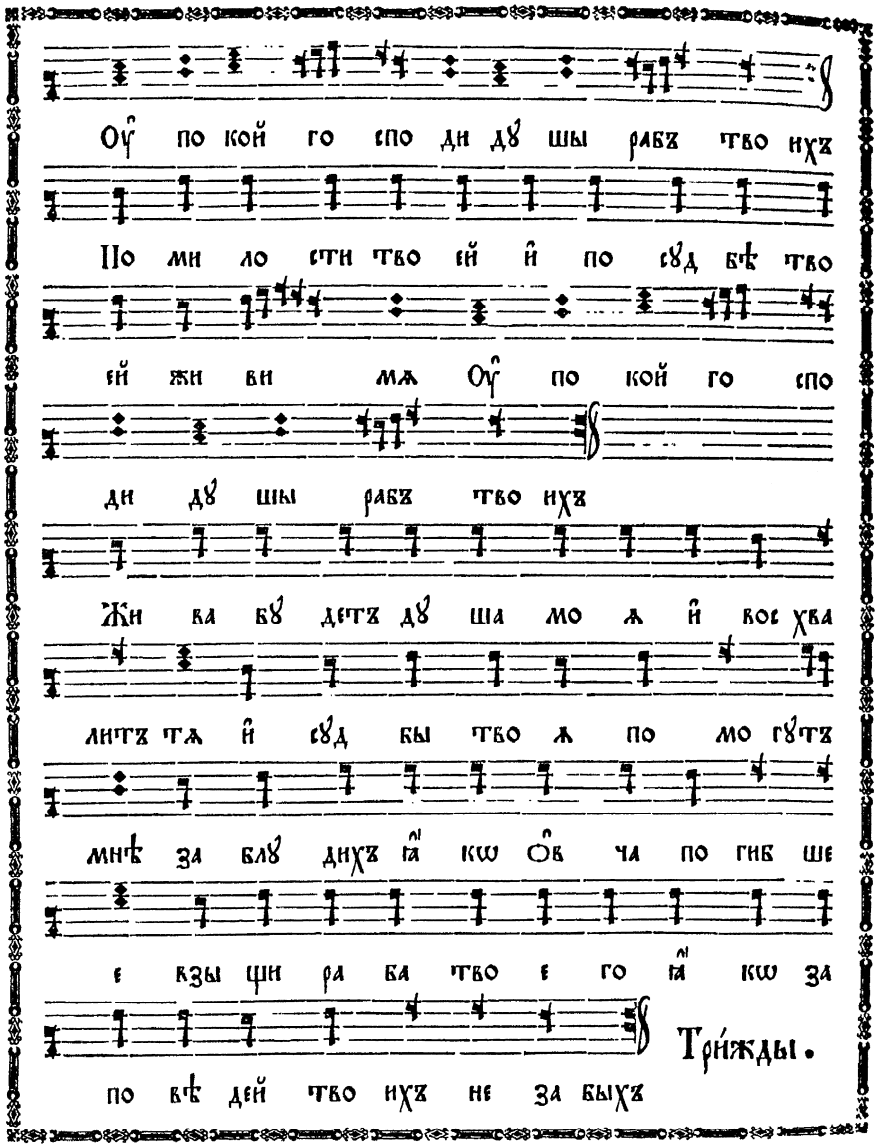

ди дꙋ шы рабъ тво ихъ

Жи ва бꙋ детъ дꙋ ша мо ѧ и҆ вос хва

литъ тѧ и҆ сꙋд бы тво ѧ по мо гꙋтъ

мнѣ за блꙋ дихъ ꙗ҆ кѡ ѻ҆в ча по гиб ше

е взы щи ра ба тво е го ꙗ҆ кѡ за

по вѣ дей тво ихъ не за быхъ

Три́жды.

Та́же припѣ́въ.

Бла го сло венъ є҆

си го спо ди на ꙋ чи мѧ ѡ҆ прав

да нї ємъ тво имъ

И҆ тропарѝ.

Свѧ тыхъ ликъ ѡ҆б рѣ те и҆с точ никъ жиз ни

и҆ дверь рай скꙋ ю да ѡб рѧ щꙋ и҆ а҆зъ

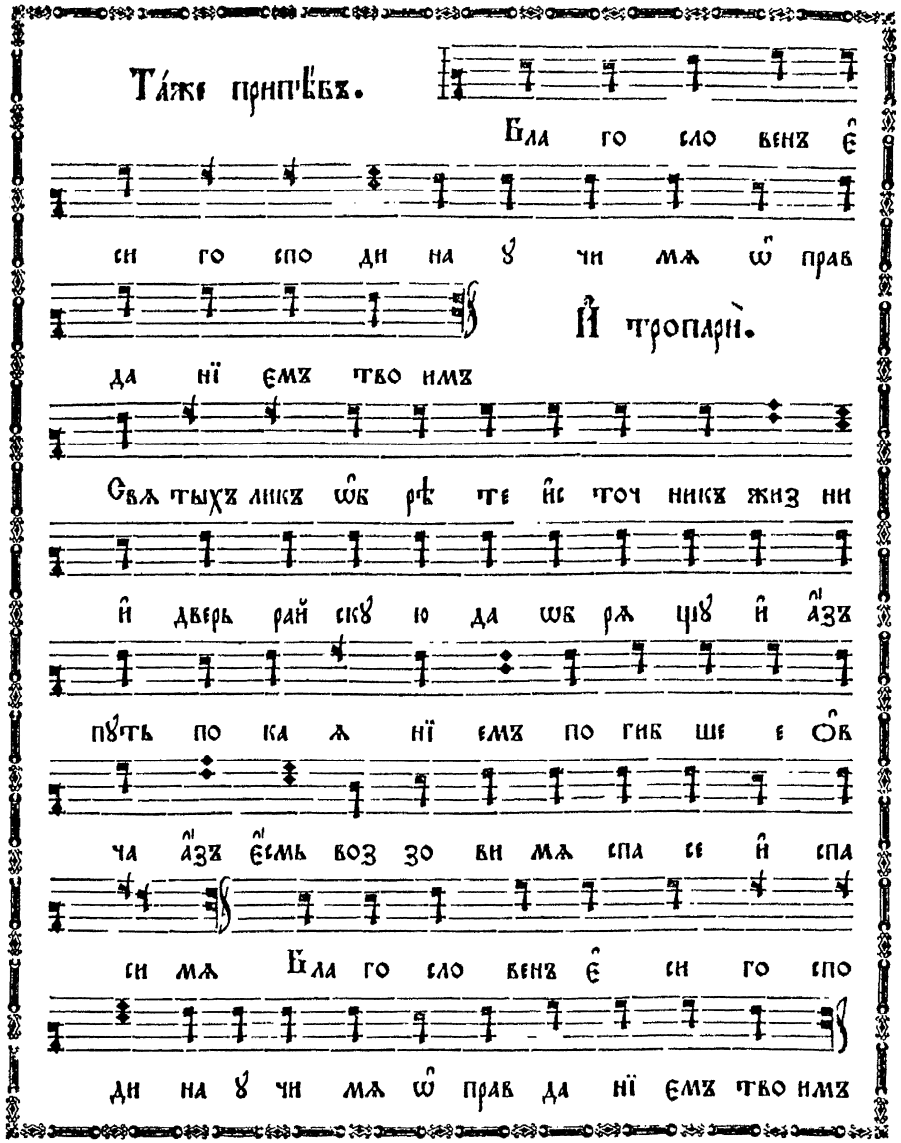

пꙋть по ка ѧ нї ємъ по гиб ше е ѻ҆в

ча а҆зъ є҆смь воз зо ви мѧ спа се и҆ спа

си мѧ Бла го сло венъ є҆ си го спо

ди на ꙋ чи мѧ ѡ҆ прав да нї ємъ тво имъ

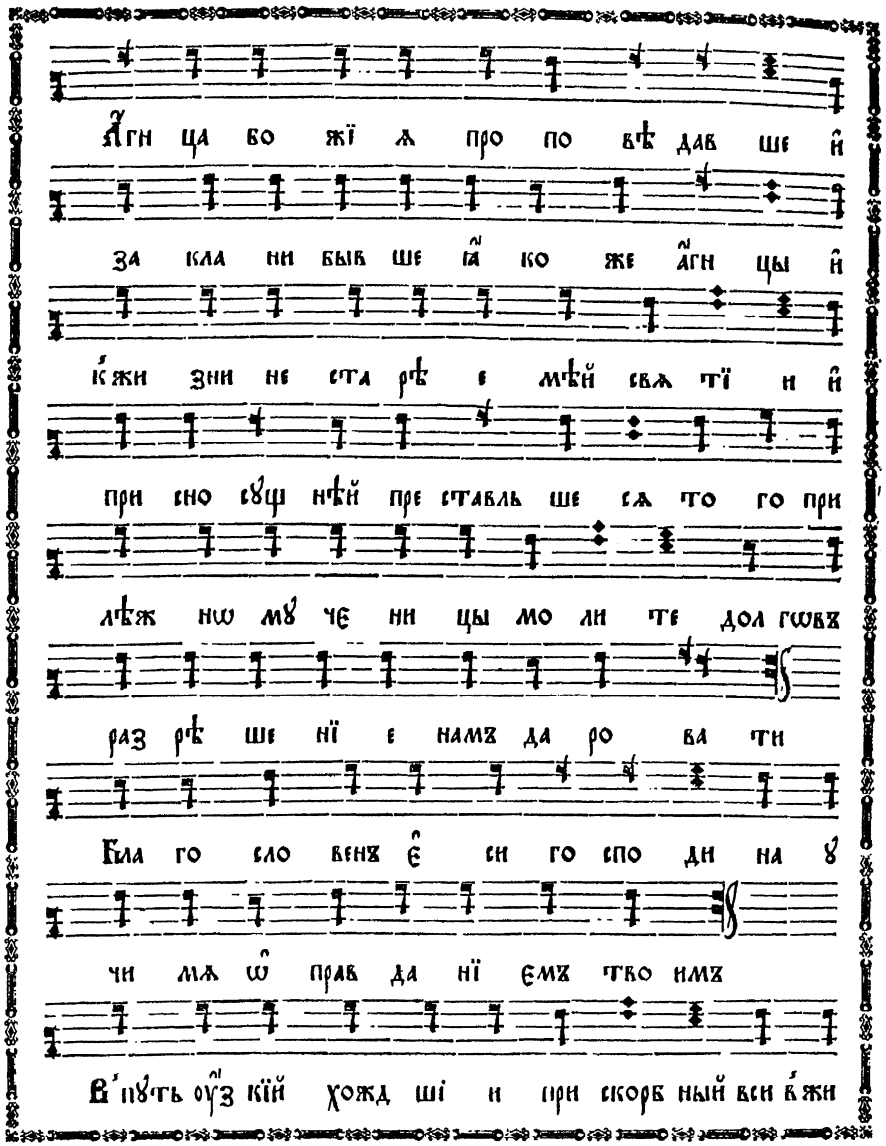
Агн ца бо жї ѧ про по вѣ дав ше и
за кла ни быв ше ꙗ ко же агн цы и
кжи зни не ста рѣ е мѣй свѧ тї и и
при сно сꙋщ нѣй пре ставль ше сѧ то го при
лѣж нѡ мꙋ че ни цы мо ли те дол гѡвъ
раз рѣ ше нї е намъ да ро ва ти
Бла го сло венъ є си го спо ди на ꙋ
чи мѧ ѡ прав да нї ємъ тво имъ
В пꙋть оу з кїй хожд ші и при скорб ный вси вжи

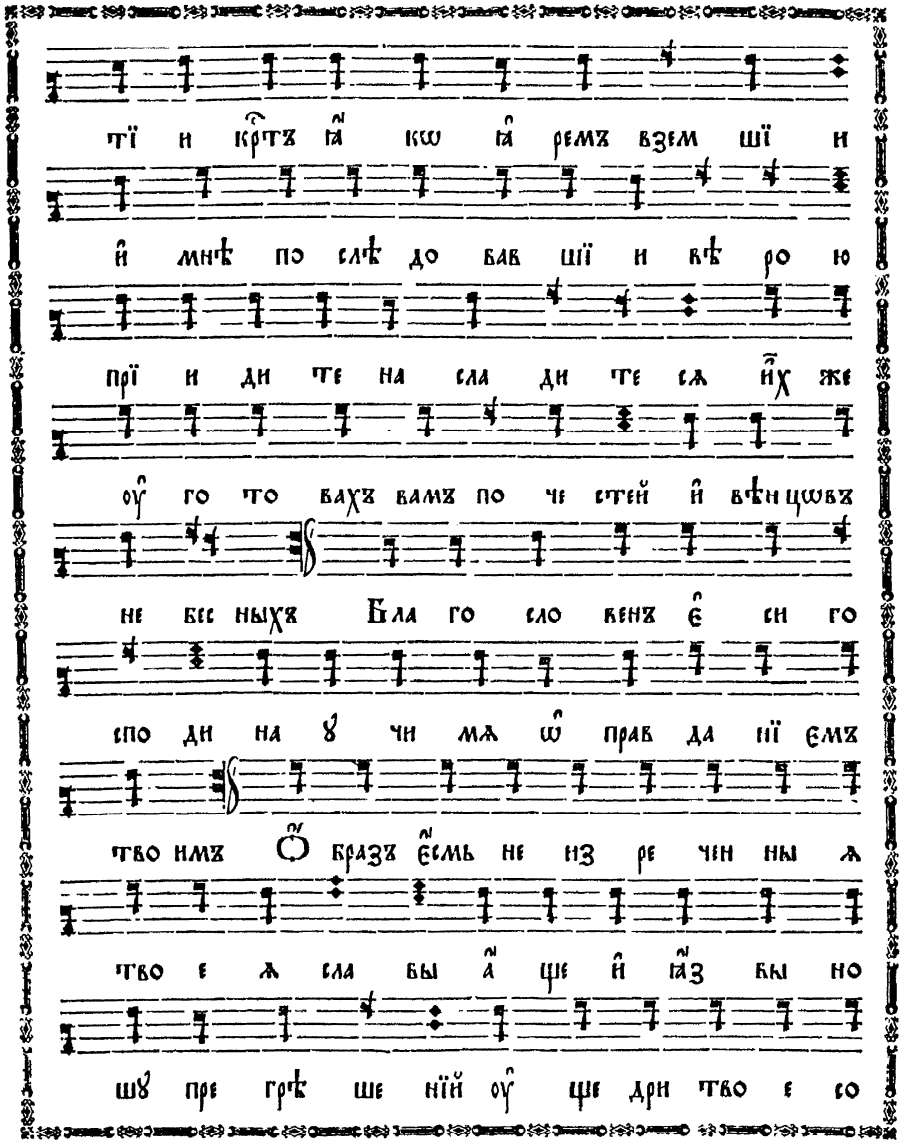
тї и кр҃тъ ꙗ кѡ ꙗ ремъ взем шї и
и мнѣ по слѣ до вав шї и вѣ ро ю
прї и ди те на сла ди те сѧ и҃х же
оу го то вахъ вамъ по че стей и вѣн цѡвъ
не бес ныхъ Бла го сло венъ є си го
спо ди на ꙋ чи мѧ ѡ прав да нї ємъ
тво имъ Ѻ бразъ єсмь не из ре чен ны ѧ
тво е ѧ сла вы а ще и ꙗз вы но
шꙋ пре грѣ ше нїй оу ще дри тво е со

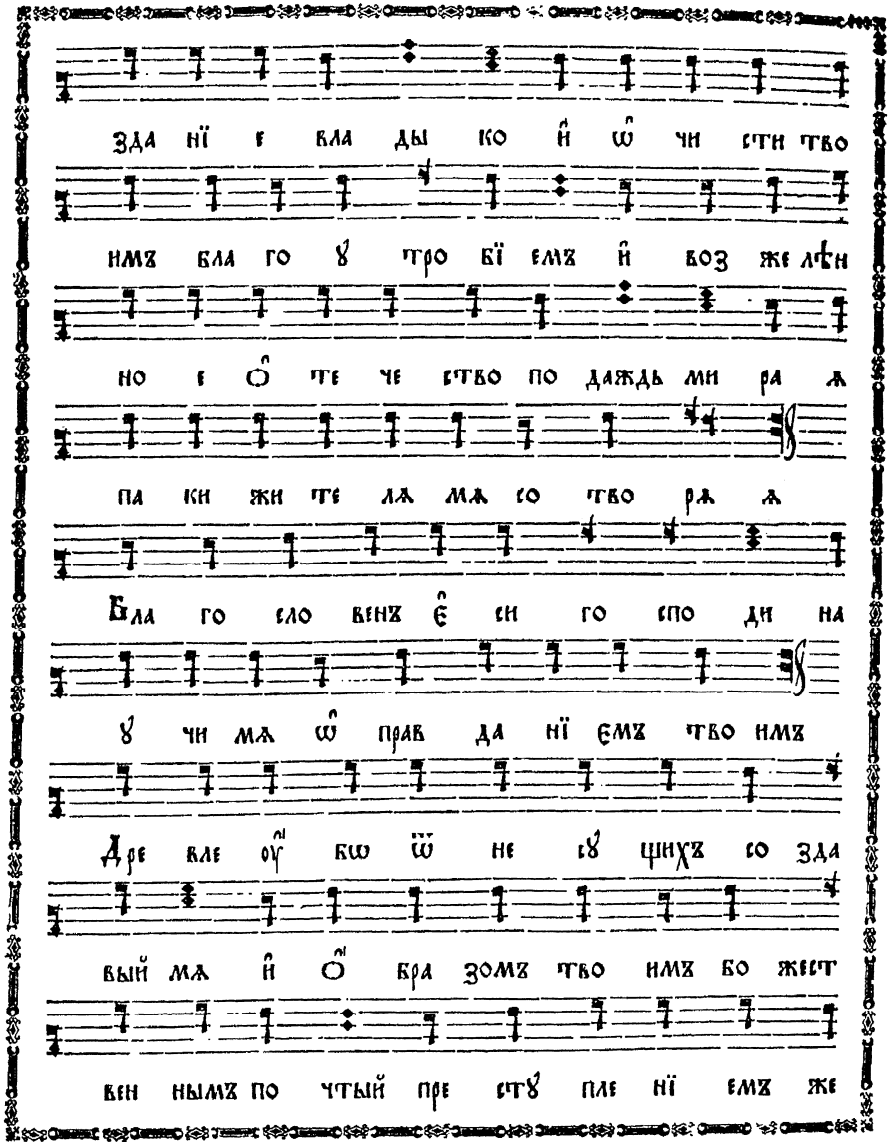

зда нї е вла ды ко и҆ ѡ҆ чи сти тво
имъ бла го ꙋ тро бї емъ и҆ воз же лѣн
но е ѻ҆ те че ство по даждь ми ра ѧ
па ки жи те лѧ мѧ со тво рѧ ѧ
Бла го сло венъ є҆ си го спо ди на
ꙋ чи мѧ ѡ҆ прав да нї емъ тво имъ
Дре вле оу҆ бѡ ѿ не сꙋ щихъ со зда
вый мѧ и҆ ѻ҆ бра зомъ тво имъ бо жест
вен нымъ по чтый пре стꙋ пле нї емъ же

за по вѣ ди па ки мѧ воз вра ти
вый в҆зем лю ѿ не ѧ же взѧтъ быхъ на
є҆ же по по до бї ю воз ве ди
древ не ю до бро то ю воз҆ ѡ бра зи ти сѧ
Бла го сло венъ є҆ си го спо ди на ꙋ
чи мѧ ѡ҆ прав да нї емъ тво имъ
Оу҆ по кой бо же ра бы тво ѧ и҆ оу҆
чи ни ѧ҃ в҆ра и и҆ дѣ же ли цы свѧ
тыхъ го спо ди и҆ пра вед ни цы сї ѧ

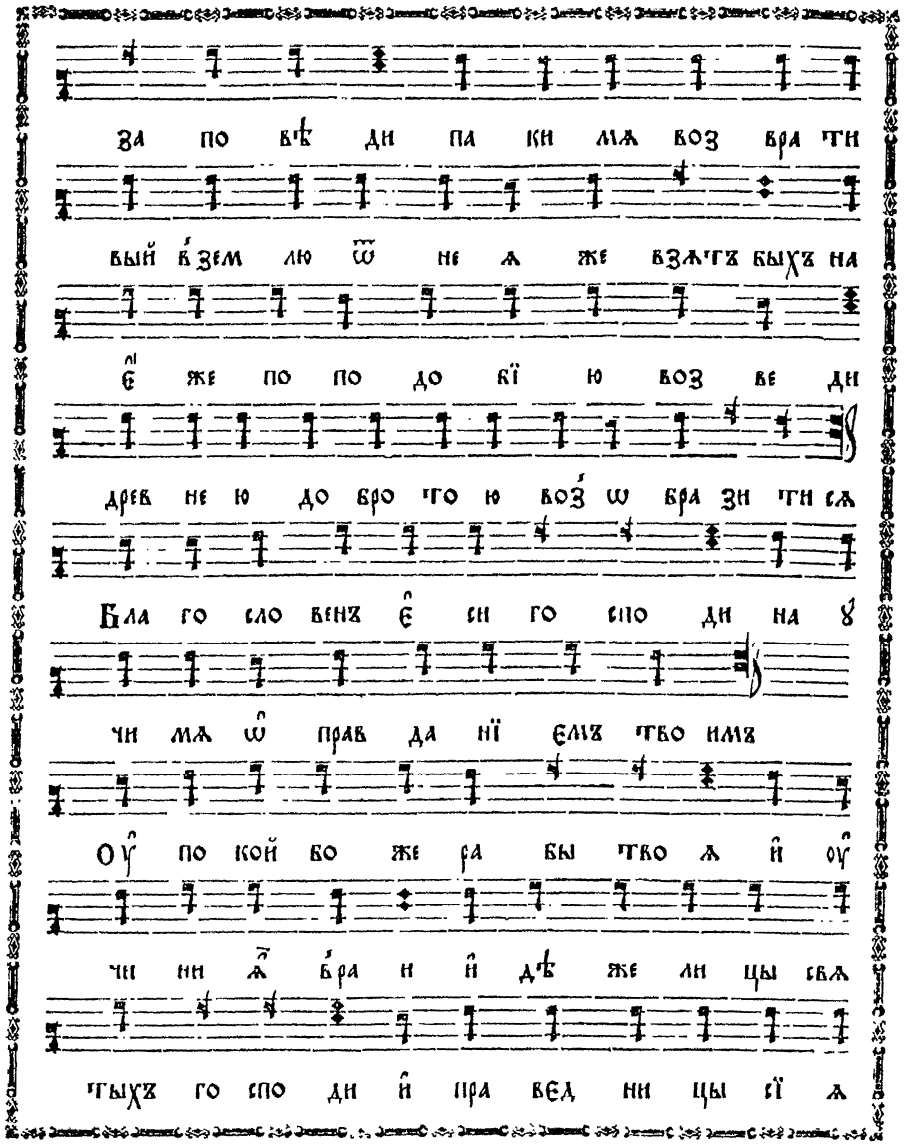

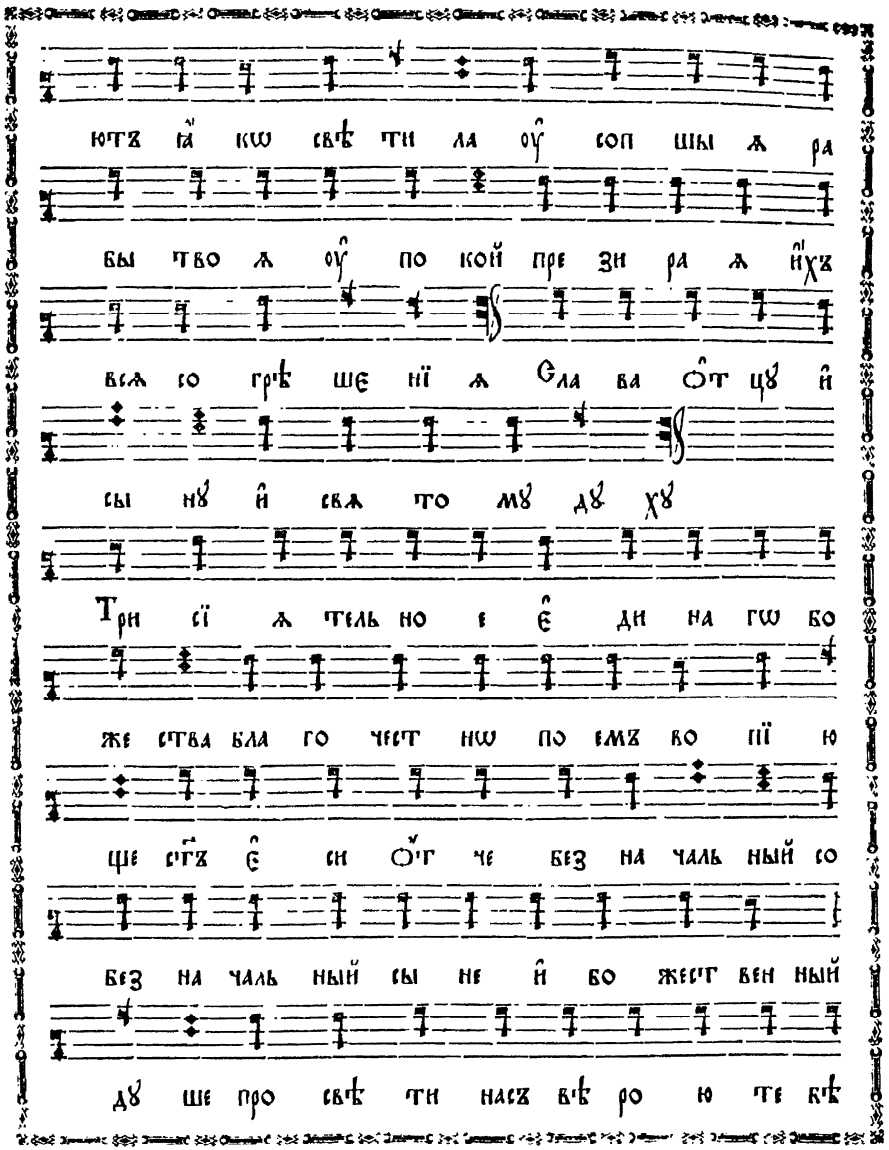

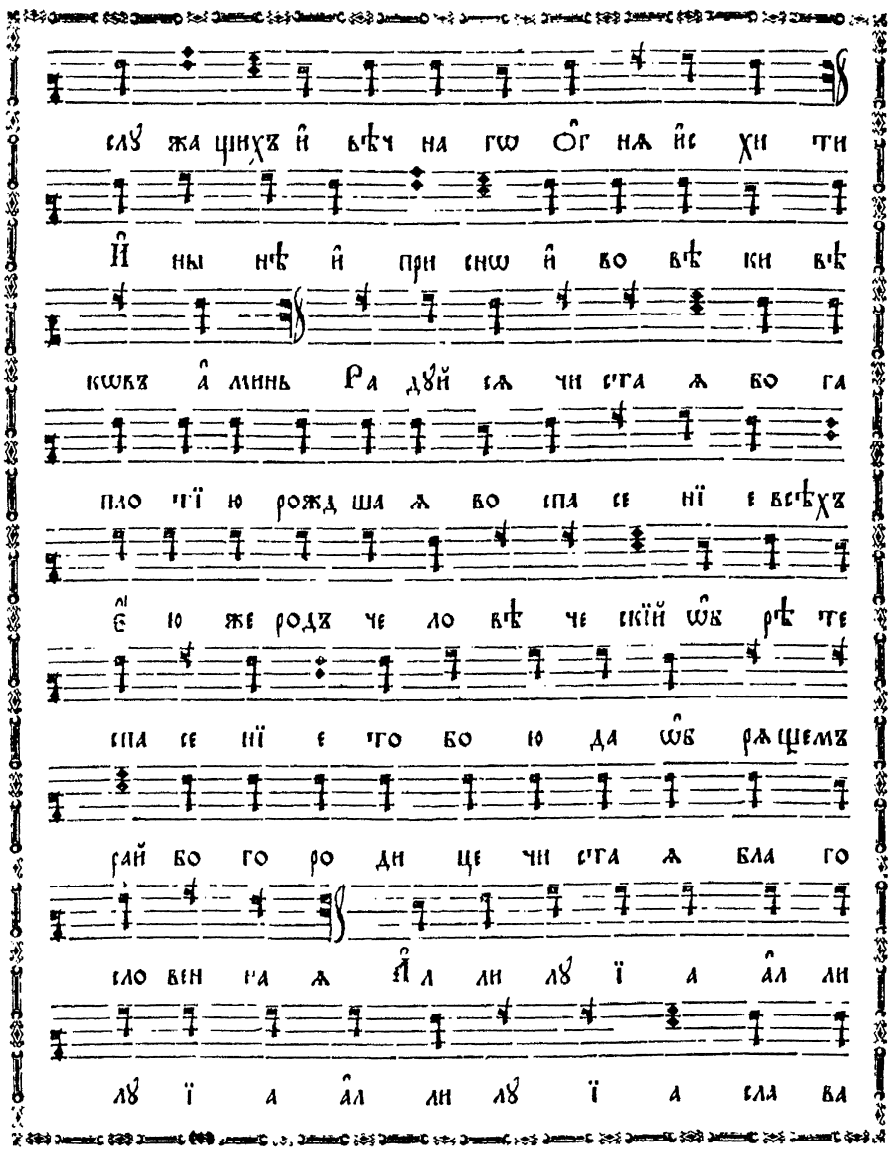

fol. 278 verso

fol. 279

Три́жды.

те бѣ бо же

И҆ всѧ ꙗ҃ же в҆вѣ дѣ нї и и҆ не в҆вѣ дѣ

нї и че ло вѣ ко люб че Сы ны свѣ

та то ю по ка за вый по ми лꙋй насъ

И҆ а҆́бїе канѡ́нъ оу҆со́пшихъ. Припѣ́въ: Поко́й Гдⷭ҇и:

Со свѧ ты ми оу҆ по кой хрї сте дꙋ шы

рабъ тво ихъ и҆ дѣ же нѣсть бо лѣзнь ни

пе чаль ни воз ды ха нї е но жизнь

без ко неч на ѧ

И҆́нъ роспѣ́въ.

Со свѧ ты ми оу҆ по кой хрї сте

дꙋ шы рабъ тво ихъ и҆ дѣ же нѣсть бо

лѣзнь ни пе чаль ни воз ды ха нї е но

жизнь без ко неч на ѧ

Над гроб но е ры да нї е тво рѧ ще

пѣснь а҆л ли лꙋ ї а а҆л ли лꙋ ї а

а҆л ли лꙋ ї а

Го спо ди по ми лꙋй го спо ди по ми

лꙋй го спо ди по ми лꙋй

Ѻбихо́дъ

По дай го спо ди Го спо ди по ми лꙋй

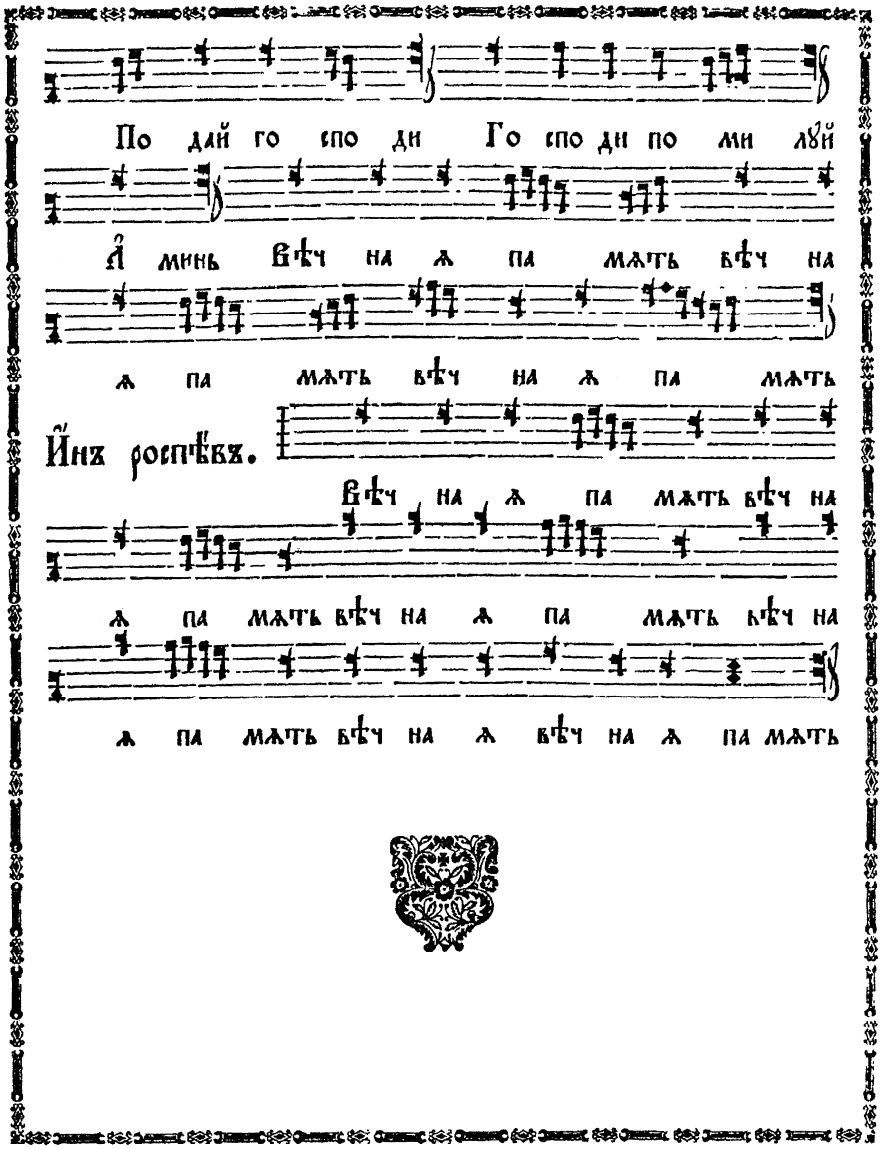

А̑ минь вѣч на ѧ па мѧть вѣч на

ѧ па мѧть вѣч на ѧ па мѧть

Йнъ роспѣвъ.

вѣч на ѧ па мѧть вѣч на

ѧ па мѧть вѣч на ѧ па мѧть вѣч на

ѧ па мѧть вѣч на ѧ вѣч на ѧ па мѧть

fol. 280 verso

fol. 281